

Zpráva

o vnitřním hodnocení kvality vzdělávací,
tvůrčí a s nimi souvisejících činností za období

2018–
2022



Jihočeská univerzita
v Českých Budějovicích
University of South Bohemia
in České Budějovice

www.jcu.cz

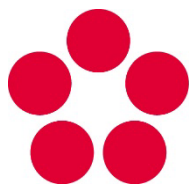

Jihočeská univerzita
v Českých Budějovicích
University of South Bohemia
in České Budějovice

Jihočeská univerzita
v Českých Budějovicích

Zpráva o vnitřním hodnocení kvality
vzdělávací, tvůrčí a s nimi souvisejících
činností za období 2018–2022

Předloženou Zprávu o vnitřním hodnocení kvality vzdělávací, tvůrčí a s nimi souvisejících činností Jihočeské univerzity v Českých Budějovicích za období 2018–2022:

- zpracovala Rada pro vnitřní hodnocení JU,
- projednala Vědecká rada JU dne 30. května 2023,
- schválil Akademický senát JU dne 20. června 2023,
- projednala Správní rada JU dne 21. června 2023.

OBSAH

1	ÚVOD	7
2	VNITŘNÍ SYSTÉM ZAJIŠŤOVÁNÍ KVALITY	9
2.1	Dopad implementace institucionální akreditace do prostředí JU	9
2.2	Vnější hodnocení vzdělávací, tvůrčí a s nimi souvisejících činností JU realizované NAÚ.....	14
2.3	Vnitřní předpisy, další normy a opatření pro zajišťování a hodnocení kvality vzdělávací, tvůrčí a s nimi souvisejících činností.....	18
3	RADA PRO VNITŘNÍ HODNOCENÍ JU	23
3.1	Činnost Rady pro vnitřní hodnocení JU.....	23
3.2	Složení Rady pro vnitřní hodnocení JU	26
3.3	Administrativní zajištění agendy Rady pro vnitřní hodnocení JU.....	29
4	HODNOCENÍ KVALITY VZDĚLÁVACÍ ČINNOSTI	31
4.1	Projednávání věcných záměrů a návrhů studijních programů.....	31
4.2	Projednávání podstatných změn v uskutečňování akreditovaných studijních programů.....	36
4.3	Projednávání kontrolních zpráv k akreditovaným studijním programům.....	39
4.4	Hodnocení akreditovaných studijních programů v průběhu jejich realizace.....	41
4.5	Hodnocení doktorských studijních programů.....	45
4.6	Internacionalizace.....	46
4.7	Zpětnovazebné mechanismy.....	50
5	HODNOCENÍ KVALITY TVŮRČÍ ČINNOSTI	55
5.1	Vnější hodnocení vědy a výzkumu.....	55
5.2	Mezinárodní rady	60
5.3	Implementace Human Resources Strategy For Researchers (HRS4R).....	61
5.4	Mezinárodní žebříčky univerzit	65
5.5	Vnitřní hodnocení vědy a výzkumu	73
5.6	Hodnocení fakult	80
6	HODNOCENÍ KVALITY SOUVISEJÍCÍCH ČINNOSTÍ	85
6.1	Hodnocení ostatních součástí a pracovišť JU.....	85
6.2	Hodnocení celoživotního vzdělávání.....	89
6.3	Strategické řízení a projektová podpora.....	91
6.4	Společenská odpovědnost.....	93
6.5	Lidské zdroje	94
6.6	Informační technologie	97
6.7	Knihovny a elektronické zdroje.....	101
6.8	Informační, poradenské a podpůrné služby.....	104
6.9	Finanční zabezpečení.....	107
6.10	Infrastruktura a materiální zabezpečení	109
6.11	Univerzitní sport a volnočasové aktivity	111

6.12	Komunikace a propagace univerzity	112
7	ZÁVĚR	114
8	SEZNAM ZKRATEK	117
9	PŘÍLOHY	123

1 ÚVOD

Jihočeská univerzita v Českých Budějovicích (dále jen „JU“) je jako vrcholné centrum vzdělanosti, nezávislého poznání a tvůrčí činnosti orientována na vědecký, kulturní, sociální a ekonomický rozvoj společnosti a svou činností naplňuje poslání univerzitní vysoké školy dle § 1 zákona č. 111/1998 Sb., o vysokých školách a změně a doplnění dalších zákonů (zákon o vysokých školách), ve znění pozdějších předpisů: rozvíjí vzdělanost, podporuje nezávislé poznání a tvůrčí činnost ve výzkumu a vývoji a aktivně plní svoji společenskou odpovědnost v kulturní, ekonomické, sociální a environmentální oblasti.

Hlavním **posláním JU** jako výzkumné organizace je nezávisle provádět základní a aplikovaný výzkum nebo experimentální vývoj a veřejně šířit výsledky těchto činností formou výuky, publikací nebo transferu znalostí. Vzdělávací a s ní související vědecká a výzkumná, vývojová a inovační, umělecká nebo další tvůrčí činnost je na JU rozvíjena v přírodních, zemědělských, humanitních, sociálněvědních a zdravotnických oborech, a to na mezinárodní úrovni. Kromě vzdělávací a tvůrčí činnosti JU uskutečňuje také doplňkovou činnost tak, aby tato pomáhala naplňovat poslání JU. Na těchto základech jsou postaveny vize a hodnoty JU.

Vizí JU je být:

- vyhledávanou přátelskou univerzitou s motivačním studijním a pracovním prostředím,
- konkurenceschopnou univerzitou v evropském i světovém měřítku,
- univerzitou s nezaměnitelnou identitou, prospěšnou městu i regionu,
- akademickou institucí podporující studenty i zaměstnance.

Hodnoty JU:

- **Profesionalita** – JU spoléhá na vysoce kvalifikované a kompetentní pracovníky ve všech oblastech své činnosti.
- **Ambice** – JU je vnímavou institucí a klade si vysoké cíle ve všech oblastech své činnosti.
- **Odpovědnost** – JU se hlásí ke společenské odpovědnosti a k principům trvale udržitelného života.
- **Integrace** – JU propojuje vnitřní i vnější partnery a je svobodným prostředím pro vyjadřování a naplňování jejich idejí.
- **Otevřenost** – JU se hlásí k principům demokracie a svobody, je vstřícná k přijímání a sdílení nových myšlenek a přístupů, stejně jako k navazování nových partnerství.
- **Internacionalizace** – JU staví na mezinárodní spolupráci při uskutečňování svého poslání.

Pro podporu svých činností JU vytváří a zajišťuje:

- pracovní a studijní podmínky odpovídající jejím finančním, materiálovým a prostorovým možnostem,
- informační služby, knihovní fondy a přístup k nim, přístup k elektronickým informacím a informačním technologiím, ediční služby, poradenské služby a ostatní služby pro studenty související s jejich studiem,
- podmínky pro sportovní a kulturní činnosti související s naplňováním poslání JU, včetně podpory činnosti spolků a společností, sdružujících členy akademické obce JU, jejichž činnost napomáhá plnit poslání JU,
- sociální podmínky včetně ubytování studentů a stravování studentů a zaměstnanců ve vlastních účelových zařízeních,
- podmínky pro vytváření a udržování vztahů s absolventy.

Zajišťování kvality a její hodnocení je považováno za jeden ze základních nástrojů řízení JU, a to v souladu se Strategickým záměrem vzdělávací a vědecké, výzkumné, vývojové a inovační, umělecké nebo další tvůrčí činnosti JU (dále jen „Strategický záměr JU“) a každoročními Plány realizace Strategického záměru JU.

V souladu s požadavky § 77b odst. 3 písm. b) zákona o vysokých školách, zpracovala Rada pro vnitřní hodnocení JU (dále jen „RpVH JU“) na počátku roku 2018 svou první pětiletou Zprávu o vnitřním hodnocení kvality vzdělávací, tvůrčí a s nimi souvisejících činností JU. Na tuto zprávu, sumarizující výsledky hodnocení kvality v prostředí vysoké školy, pak navázaly čtyři roční dodatky, které shrnovaly zajišťování kvality a její hodnocení na všech úrovních JU v letech 2018 až 2021. Nyní je v souladu se zákonem o vysokých školách předkládána v pořadí druhá pětiletá Zpráva o vnitřním hodnocení kvality vzdělávací, tvůrčí a s nimi souvisejících činností JU (dále jen „Zpráva“), která retrospektivně shrnuje nejdůležitější kvalitativní výstupy JU v jednotlivých sledovaných oblastech od roku 2018, kdy byla JU udělena institucionální akreditace, až do konce roku 2022 s dílčími přesahy do počátku roku 2023, a dále opatření přijatá k odstranění případných zjištěných nedostatků.

Podoba této Zprávy prošla diskusí ve vedení JU a RpVH JU, z níž vyplynula také její struktura a obsah, který chce reagovat především na ty okolnosti vnitřního hodnocení, které nejsou podrobně specifikovány ve Výroční zprávě o činnosti JU. Vedení JU i RpVH JU považuje tyto dokumenty za vzájemně komplementární, vzájemně se doplňující. Proto se v některých oblastech Zpráva odkazuje na Výroční zprávu o činnosti JU, případně na Výroční zprávu o hospodaření JU, zejména z hlediska finančních zdrojů, jejichž hospodárnému využití věnuje vedení JU a Akademický senát JU velkou pozornost. Zpráva se tak především vyjadřuje ke změnám v nastavení vnitřního systému zajišťování kvality JU, zejména s ohledem na implementaci institucionální akreditace do prostředí JU a v návaznosti na vnější hodnocení vzdělávací, tvůrčí a s nimi souvisejících činností JU realizované Národním akreditačním úřadem pro vysoké školství (dále jen „NAÚ“), dále k činnosti a fungování RpVH JU a k hlavním aktivitám, opatřením a inovacím realizovaným ve sledovaném pětiletém období v oblasti hodnocení kvality vzdělávací, tvůrčí a s nimi souvisejících činností JU. Ve struktuře předkládané Zprávy budou následně zpracovávány také jednotlivé roční dodatky této Zprávy za roky 2023 až 2026.

2 VNITŘNÍ SYSTÉM ZAJIŠŤOVÁNÍ KVALITY

2.1 Dopad implementace institucionální akreditace do prostředí JU

JU je držitelem institucionální akreditace (dále jen „IA“) pro devět oblastí vzdělávání¹, což potvrzuje její dlouhodobé a systematické úsilí o zajištění kvality uskutečňované vzdělávací činnosti. Jedná se o následující oblasti vzdělávání (v závorce je uvedeno číslo dané oblasti vzdělávání):

IA pro všechny stupně studia

- Biologie, ekologie a životní prostředí (3)
- Filozofie, religionistika a teologie (10)
- Historické vědy (12)
- Zdravotnické obory (36)

IA pro bakalářský a magisterský stupeň studia

- Filologie (9)
- Sociální práce (24)
- Učitelství (30)

IA pro bakalářský stupeň studia

- Ekonomické obory (5)
- Zemědělství (37)

JU je zároveň držitelem oprávnění samostatně vytvářet a uskutečňovat studijní programy doktorského typu v oblastech vzdělávání Biologie, ekologie a životní prostředí, Filozofie, religionistika a teologie, Historické vědy a Zdravotnické obory ve spolupráci s níže uvedenými pracovišti Akademie věd České republiky s postavením veřejné výzkumné instituce:

- Archeologický ústav AV ČR, se sídlem Letenská 4, 118 01 Praha 1.
- Filosofický ústav AV ČR, se sídlem Jilská 1, 110 00 Praha 1.
- Historický ústav AV ČR, se sídlem Prosecká 76, 190 00 Praha 9.
- Ústav pro českou literaturu AV ČR, se sídlem Na Florenci 3/1420, 110 15 Praha 1.
- Biologické centrum AV ČR, se sídlem Branišovská 1160/31, 370 05 České Budějovice.
- Botanický ústav AV ČR, se sídlem Zámek 1, 252 43 Průhonice.
- Mikrobiologický ústav AV ČR, se sídlem Vídeňská 1083, 142 20 Praha 4.
- Ústav biologie obratlovců AV ČR, se sídlem Květná 8, 603 65 Brno.
- Ústav výzkumu globální změny AV ČR, se sídlem Bělidla 4a, 603 00 Brno.
- Ústav živočišné fyziologie a genetiky AV ČR, se sídlem Rumburská 89, 277 21 Liběchov.

Neudělení institucionální akreditace pro některé stupně v oblastech pro JU velmi významných (jedná se zejména o OV Ekonomické obory a OV Zemědělství) bylo celou univerzitou přijato jako výzva pro zásadní zlepšení v této oblasti. Komunikace fakult, kterých se kritika nejvíce týkala, a vedení JU byla v této věci velmi dobrá. Došlo k významné sebereflexi a konkrétním zásadním změnám v personální i organizační oblasti. Mimo jiné došlo k zásadní restrukturalizaci studijních programů na příslušných fakultách, změně garantů studijních programů a vytvoření koncepce zpracování a předkládání návrhů akreditačních žádostí, reakreditace studijních programů a přípravy nové koncepce zaměření fakult z pohledu studia a výzkumu.

¹ Rozhodnutí o udělení institucionální akreditace nabylo právní moci dne 16. listopadu 2018.

Do budoucna je cílem univerzity obhájit IA v daných oblastech a v některých dosáhnout rozšíření pro další stupně (především v Ekonomických oborech a Zemědělství). Dalším cílem je získat IA i pro oblast Neučitelská pedagogika (19). JU hodlá nadále pečlivě rozlišovat mezi akademickými a profesními programy a brát na tento rozdíl zřetel při akreditaci i uskutečňování akademických programů (v současnosti je JU jedna z univerzit, která má velké množství profesních programů, protože je nepodceňuje, ani je nevydává za akademické).

JU chce být špičková a výzkumně zaměřená univerzita. Získání IA se tak stalo východiskem pro rozvoj vnitřních grémií a procesů, které odpovídají větší svébytnosti a s ní spojené odpovědnosti.

Větší samostatnost, která se projevila především v postupech a jednáních RpVH JU, ale i dalších grémií, s sebou přinesla nové zkušenosti a výzvy. Na prvním místě se ukazuje nutnost zvýšení kultury organizace v oblasti jednotného řízení a strategického plánování. Této oblasti věnovala JU v minulosti značnou pozornost, nicméně některé problémy se v nových podmínkách ukázaly jako stále otevřené. Největší výzvou je téma jednoty univerzity a zápolení s fakultní roztříštěností, malá schopnost vidět JU prizmatem „univerzity“, nikoli partikulárního zaměření na perspektivu vlastní fakulty.

V oblasti vztahu pedagogické a tvůrčí práce vedla nová praxe k většímu důrazu na otevření univerzity spolupráci se zahraničními institucemi (zde byla ale situace zkomplikována pandemickou situací), AV ČR a jinými českými vysokými školami a s institucemi významnými pro praxi.

JU velmi oceňuje větší samostatnost a s ní spojenou odpovědnost, kterou IA přinesla. Mimo jiné tím získala příležitost pro zavedení některých do té doby jen teoreticky diskutovaných opatření (např. rozpočtové a hodnotící metodiky). V některých případech nejsou rozhodování a postupy vždy jednoduché, např. mezifakultní spolupráce při realizaci studijních programů (především v oblasti Učitelství nebo Informatika), nebo řešení sporů týkajících se duplicit (především v oblasti Neučitelská pedagogika). Pro cíle, které si JU klade (viz předchozí bod), je naprosto zásadní věcí procesní i mentální nastavení instituce jako jednotné univerzity, která svou činnost provádí prostřednictvím fakult (a nikoli jako mnoha roztříštěných fakult vystupujících pod jednou univerzitní hlavičkou). Implementaci IA a zkušenosti z praktické realizace všech věcí s ní spojených (včetně problémů a sporů), chápe JU jako příležitost pro posílení instituce při snaze o dosažení zmíněných cílů.

Po získání IA postupovaly jednotlivé fakulty JU při vytváření návrhů nových studijních programů různým způsobem, který odrážel jejich dosavadní strukturu studijních programů (a oborů). Některé fakulty v zásadě zachovaly strukturu studijních oborů a převedly je na programy (např. FF JU, FROV JU, TF JU, ZSF JU), zatímco jiné provedly výraznější úpravy (PF JU v oblasti učitelství nebo PFF JU u doktorských studijních programů), případně zásadně restrukturovaly své studijní programy jako celek (především EF JU a FZT JU). Vnitřní pravidla JU kladou velký důraz na přípravu akreditace již ve fázi věcného záměru akreditace studijního programu. Nejde o formalitu ani o stručnou informaci o úmyslu, ale o reálnou první fázi přípravy, kdy je kriticky prověřována samotná myšlenka daného studijního programu, zamýšlená struktura programu a plánované personální obsazení. Velký význam to má zvláště v případě akreditace zcela nových studijních programů nebo v případě výraznějšího restrukturování programů. Celá řada kritických námětů se tak vyřeší dříve, než dojde na samotný finální akreditační spis.

V některých případech byl tento proces velmi komplikovaný, především u Ekonomické fakulty JU. Strategii rozvoje ekonomických programů byla věnována zásadní diskuse v rámci celé řady jednání RpVH JU. Na počátku roku 2019 byla v rámci RpVH JU schválena struktura studijních programů, které bude Ekonomická fakulta JU akreditovat. Tato struktura byla v následujícím období dodržena a této struktuře odpovídá i nové složení kateder Ekonomické fakulty JU schválené Akademickým senátem EF JU.

Získání IA mělo rovněž významný dopad do oblasti administrativního zajištění a organizace studia. Získáním IA splňuje JU podmínku stanovenou v § 48 odst. 6 zákona o vysokých školách a je tak oprávněna posuzovat zahraniční středoškolské a vysokoškolské vzdělání uchazeče v rámci přijímacího řízení v souladu s § 48 odst. 4 písm. d) a odst. 5 písm. c) zákona. Úprava tohoto procesu je komplexně řešena Opatřením rektora R 450 k posuzování splnění podmínky předchozího vzdělání uchazečů o studium. Došlo tak k výraznému usnadnění přijímání žadatelů o studium, kteří absolvovali předchozí vzdělání v zahraničí. V oblasti administrativního zajištění a organizace studia je na JU prosazována strategie postupného vývoje, spíše než skokových změn, které by studenty při studiu znejistily. Významným

trendem v této oblasti je elektronizace/digitalizace agend a snaha o zpřehledňování a sladování podmínek studia napříč jednotlivými fakultami JU, zejm. s ohledem na studijní programy uskutečňované ve spolupráci více fakult, rozšiřování možností mezifakultního studia apod. (viz také Strategický záměr JU na období 2021–2030).

V některých případech si postupné změny právní úpravy nebo využívaných informačních systémů vyžádaly a do budoucna ještě vyžádají také komplexní přepracování některých vnitřních norem JU. Takto došlo např. ke komplexnímu přepracování problematiky zveřejňování kvalifikačních prací (viz Opatření rektora R 452 ke zveřejňování bakalářských, diplomových, disertačních, rigorózních a habilitačních prací) nebo k vydání nového Opatření rektora R 436, kterým se stanoví pravidla pro provoz elektronické pošty, apod. K pokroku ve sladování organizačních podmínek studia napříč JU došlo zejména v organizaci akademického roku (opatření rektora vydávané k této věci je aktuálně podrobnější než v minulosti, jelikož se podařilo dospět k dohodě všech součástí, např. na termínech pro vytváření a zveřejňování rozvrhů studentům v IS STAG apod.).

Dobrým základem je to, že JU využívá jeden společný Studijní a zkušební řád, proto také bylo možné v době omezení způsobených pandemií Covid-19 poměrně efektivně a operativně stanovovat podmínky organizace a provozu JU pro celou univerzitu jednotně (dobře se osvědčuje linie metodického řízení prorektor pro studium – proděkan pro studium). Výzvou nicméně zůstává řešení „provozních drobností“ na úrovni jednotlivých studijních oddělení, kdy sladování praxe napříč JU je v důsledku pro studenty velmi důležité, nicméně vyžádá si zřejmě ještě delší čas a více energie, než se podaří dotáhnout praktické souvislosti „studijního provozu“ napříč JU (např. v rámci trendu digitalizace agend jsou fakulty JU v různé pokročilé fázi implementace elektronické podoby výkazu o studiu, zápisu do dalšího ročníku apod.). Do budoucna univerzita doufá ve zlepšení situace díky zvýšení digitalizace/automatizace některých úkonů využívaných systémů. Na druhou stranu to bude vyžadovat odborně způsobilejší administrativní pracovníky. Neblahým trendem je stále setrvávající nárůst administrativní náročnosti i v dalších záležitostech souvisejících se studiem. To vede spíše k potřebě nárůstu počtu administrativních pracovníků i přes snahy digitalizace a automatizace.

V reakci na doporučení a připomínky vyjádřené v rozhodnutí Rady NAÚ o udělení institucionální akreditace také JU přijala řadu opatření a realizovala několik změn v nastavení institucionálního prostředí. V rámci svého rozhodnutí doporučila Rada NAÚ:

- Zvážit úpravu způsobu vnitřního rozdělování prostředků mezi součásti JU tak, aby zahrnovaly kohezní mechanismy.
- Připravit strategii udržitelnosti aktivit, které byly primárně financovány z prostředků Evropské unie a Národního programu udržitelnosti a celkově cíleně dbát na tuto udržitelnost.
- Připravit systém hodnocení výsledků tvůrčí činnosti tak, aby přiměřeně odpovídal hodnocení na národní úrovni a odrážel velikost a strukturu vysoké školy.
- U Rady pro vnitřní hodnocení snížit důraz na hledisko zastoupení vedení fakult ve prospěch konstrukce odborného, plně samostatného samosprávného akademického orgánu.

Tři z těchto čtyř doporučení navíc Rada NAÚ vtělila do požadavku na předložení kontrolní zprávy k institucionálnímu prostředí univerzity (blíže o této kontrolní zprávě **Kapitola 4.3**).

Další doporučení NAÚ, která zazněla v průběhu hodnocení žádosti JU o udělení institucionální akreditace, se týkala zřízení sociálního fondu a vytvoření jednoho ústředního kariérního, resp. poradenského centra, které by zastřešovalo aktivity jednotlivých kariérních center na fakultách JU. Doporučována byla rovněž úprava pravidelně sledovaných indikátorů Strategického (v té době Dlouhodobého) záměru JU.

Na jednotlivá doporučení Rady NAÚ reagovala JU následovně (tato reakce byla také součástí sebehodnotící zprávy JU pro potřeby vnějšího hodnocení NAÚ; blíže o tomto hodnocení **Kapitola 2.2**).

Metodika rozpočtu a kohezní mechanismy

Metodika rozpočtu JU (včetně hodnocení výsledků tvůrčí činnosti) byla připravována několik let, kdy jednotlivé změny byly zaváděny postupně a podle zkušeností parametricky upravovány. V současnosti je metodika plně funkční a již několikátým rokem plně realizována. Přípravě a diskusím byl věnován velký

prostor, takže má metodika silnou politickou podporu v rámci celé JU. Metodika byla konzultována také s některými jinými univerzitami a s MŠMT (kde byly metodika i postup JU při jejím vzniku a implementaci hodnoceny velmi pozitivně).

Rozpočet je strukturován s důrazem na stabilitu (fixní část vycházející z minulého období), na motivaci dosaženými výsledky (proměnlivá část reflektující úroveň výsledků v předcházejících letech) a na strategické investice do činností, které univerzita chápe jako významný rozvojový prvek. Strukturu rozpočtu lze popsat ve stručnosti následujícím způsobem:

Příspěvek na studenty

5 % je vyčleněno na tzv. *Fond strategických priorit*, který je využíván pro výše zmíněné celouniverzitně významné rozvojové priority. V případě výrazného rozpočtového propadu (o více než 5 %) některé ze součástí univerzity slouží Fond jako kohezní mechanismus pro pomoc dané fakultě.

Po tomto vyčlenění jsou zbývající prostředky části A rozděleny v poměru 90 : 10 podle podílu dané fakulty v předcházejícím roce a podle reálného stavu studií a příslušných KEN.

Zbývající prostředky části K jsou rozděleny v poměry 70 : 30 podle podílu dané fakulty v předcházejícím roce a podle interní metodiky zohledňující výkonové ukazatele s ohledem na priority JU.

Dotace na DKRVO

50 % prostředků je rozdělováno dle poměru fakult v předchozím roce.

20 % reflektuje výkon v tvůrčí činnosti v předcházejících 3 letech hodnocený dle vlastní univerzitní metodiky (která klade důraz jen na kvalitativně nejvýznamnější výsledky, např. 1. a 2. kvartil apod.).

13 % je rozdělováno s ohledem na prostředky získané z badatelských grantů.

11 % je určeno na podporu badatelských týmů (především univerzitní infrastruktury), v této oblasti univerzita připravuje i systémovou podporu excelentních týmů a doktorských studií.

Ostatní je určeno na politiku centrálně udělovaných post-doktorandských pozic a krytí nákladů na provoz databází WoS apod.

Snížení počtu akademických funkcionářů v RpvH JU

Při jmenování nových členů (JU má nastavený proces jmenování tak, že se každé dva roky obměňuje 1/3 RpvH JU) se klade důraz na to, aby do funkce nebyli jmenováni prorektorů a děkani, v případě proděkanů jen tehdy, když zájem na kvalitě osobnosti v daném případě převáží². V době zpracování sebehodnotící zprávy pro potřeby vnějšího hodnocení NAÚ (tedy v roce 2021) byl členem RpvH JU jeden děkan (jmenovaný v době, kdy ještě nebyl děkanem). V době získání IA šlo o jednoho prorektora a dva děkany. Počet proděkanů v RpvH JU průběžně kolísá, neboť termíny ustavení fakultních vedení a jmenování členů RpvH JU jsou různé.

Zřízení sociálního fondu

Řešení této otázky se značně protáhlo, neboť se několik let nepodařilo najít kompromis při jednání s odbory na podobě Kolektivní smlouvy. K jejímu podpisu došlo až 8. dubna 2021. Následně se počítá s diskusí týkající se plnění a využití sociálního fondu.

² Uvedený proces jmenování členů RpvH JU odráží stav roku 2021 s tím, že na základě výsledků vnějšího hodnocení vzdělávací, tvůrčí a s nimi souvisejících činností JU realizovaného NAÚ v roce 2021 (blíže Kapitola 2.2), již do RpvH JU nebudou jmenováni akademičtí pracovníci JU, kteří v době jmenování nových členů RpvH JU zastávají funkci proděkana.

Kariérní poradenství

V rámci úsilí o zvyšování kvality a rozšiřování portfolia poradenských služeb pro studenty JU připravila a v roce 2019 získala projekt ESF OP VVV „Rozvoj JU – ESF II“ (CZ.02.2.69/0.0/0.0/18_056/0013061), zaměřený na budování systému podpůrných a poradenských služeb pro studenty. Dílčími aktivitami tohoto, v současné době již ukončeného projektu, byla konkrétně:

1. Podpora vzdělávání studentů se specifickými potřebami,
2. Rozvoj kariérního poradenství a
3. Rozvoj psychologického poradenství.

V oblasti kariérního poradenství bylo – na základě stávajícího kariérního centra Ekonomické fakulty JU a s využitím zkušeností tohoto kariérního centra – vytvořeno Kariérní centrum JU (KC JU) s odpovídajícím portfoliem služeb pro zájemce o studium, studenty a absolventy. Služby studentům jsou orientovány na obecné znalosti a dovednosti (měkké kompetence) nezbytné pro přechod z univerzitního prostředí do praxe: příprava na moderní formy přijímacích pohovorů (assessment centra apod.), tvorba moderních strukturovaných životopisů a motivačních dopisů, moderní formy profesní sebe prezentace, motivační workshopy apod., a na oborově specifické znalosti a dovednosti sloužící k orientaci na trhu práce. Služby KC JU jsou poskytovány ve formě individuální konzultační činnosti, tematických workshopů a služeb informativně-osvětového charakteru (web, informační materiály).

Indikátory strategického záměru

V rámci přípravy nového Strategického záměru JU došlo k reflexi stávajících sledovaných indikátorů (veřejných i neveřejných) a dosavadní praxe byla upravena tak, aby lépe odpovídala požadavkům.

Celkově je možné konstatovat, že systém zajišťování a vnitřního hodnocení kvality JU se od doby udělení IA podařilo dobře a funkčně rozběhnout, a to především v souvislosti s procesem akreditací a s promítnutím hodnocení do oblasti financování (příprava rozpočtu). Nastavení každoročního vykazování hodnotících zpráv jednotlivých programů, fakult, jednotlivých činností a součástí apod. se však projevilo jako příliš předimenzované. Množství zpráv, které je třeba každoročně zpracovat a zhodnotit, je příliš velké a částečně tak vede ke sklouzávání do formalismu. Na základě obsáhlé diskuse v rámci RpVH JU, koordinátorů kvality a v kolegiu rektora byl proto připraven nový systém vnitřního hodnocení, který lze stručně popsat následujícími body:

1. Důkladné hodnocení realizace každého studijního programu po jeho akreditaci bude prováděno po 5 letech od akreditace. Mezitím budou průběžně sledovány změny a v případě překročení určité hranice bude program předložen ke kontrole i dříve.
2. Fakulty budou hodnoceny v pětiletém cyklu (každý rok 1–2 fakulty). Hodnocení bude formativní s důrazem na doporučení konkrétních kroků pro další rozvoj. Tato doporučení budou zohledněna při tvorbě rozpočtu (zejména v oblasti Fondu strategických priorit). Zatímco v prvních letech po udělení IA byla pozornost soustředěna především na úroveň univerzity jako celku, nyní bude postupně kladen větší důraz na kultivaci a rozvoj mechanismů vnitřního hodnocení na úrovni fakult tak, aby byla v rozumné míře zachována jednota, a přitom se zohlednila specifika jednotlivých fakult.
3. Spolu s fakultami budou hodnoceny přiměřeným způsobem i jiné součásti univerzity.
4. Jako zcela nový prvek bude zavedeno i hodnocení jednotlivých rektorátních pracovišť, které zahrne i zpětnou vazbu ze strany fakult a dalších součástí umožňující lepší provázanost a intenzivnější spolupráci rektorátních pracovišť s fakultami a dalšími součástmi univerzity.

Příprava tohoto nového systému vnitřního hodnocení byla částečně zbrzděna pandemickou situací, nicméně od konce roku 2022 je tento systém již nastaven a od počátku roku 2023 v rámci něj probíhají první hodnocení. Bližší informace k jednotlivým hodnoceným oblastem podávají příslušná kapitoly této Zprávy.

2.2 Vnější hodnocení vzdělávací, tvůrčí a s nimi souvisejících činností JU realizované NAÚ

V roce 2021 bylo prostřednictvím NAÚ provedeno vnější hodnocení vzdělávací, tvůrčí a s nimi souvisejících činností JU. Uvedené hodnocení bylo formálně zahájeno na zasedání Rady NAÚ č. 2/2021 konaném dne 25. února 2021. Hodnocení bylo realizováno dle § 84 odst. 2 písm. a) zákona č. 111/1998 Sb., o vysokých školách a o změně a doplnění dalších zákonů (zákon o vysokých školách), ve znění pozdějších předpisů, a to na základě podnětu náměstka ministra školství, mládeže a tělovýchovy k provedení vnějšího hodnocení vysokých škol s udělenou institucionální akreditací. Hodnocení bylo zaměřeno na období od roku 2018, kdy byla JU udělena institucionální akreditace. Jejím základním cílem bylo vyhodnotit dosavadní zkušenosti, přínosy a výhody, jakož i rizika a problémy, které JU nabyla při využívání svěřených práv a odpovědnosti vyplývající z institucionální akreditace. Současně mělo hodnocení ověřit, jakými kroky či opatřeními JU v uvedeném období reagovala na doporučení a připomínky vyjádřené v rozhodnutí NAÚ o udělení institucionální akreditace.

Pro provedení vnějšího hodnocení byla v souladu se Statutem NAÚ ustavena desetičlenná hodnotící komise, s jejímž složením byla JU seznámena dne 17. května 2021. JU složení této komise nijak nerozporovala, uvedená hodnotící komise tak mohla být předsedou NAÚ jmenována. K jejímu jmenování došlo dne 1. června 2021.

Pro účely provedení vnějšího hodnocení JU a zpracování návrhu zprávy o vnějším hodnocení byla JU dne 23. června 2021 vyzvána k vypracování sebehodnotící zprávy, a to ve struktuře vymezené čl. 2 Metodické pomůcky NAÚ pro vnější hodnocení vysokých škol³. Tato zpráva byla připravena v průběhu letních prázdnin 2021 tak, aby po jejím schválení v rámci vedení JU a kolegia rektora JU mohla být do stanoveného termínu 10. září 2021 odeslána na NAÚ. Sebehodnotící zpráva JU byla NAÚ zaslána jeden den před vypršením této lhůty, tedy dne 9. září 2021.

Kromě více než 100stránkové sebehodnotící zprávy, jejíž součástí bylo také velmi otevřené závěrečné shrnutí (silné a slabé stránky JU ve vztahu k jednotlivým ve zprávě vymezeným okruhům činností, přednosti JU, hlavní problémy a představy o jejich řešení), byly NAÚ pro potřeby vnějšího hodnocení JU poskytnuty (zaslány nebo elektronicky zpřístupněny) také některé další vyžádané podklady. Konkrétně se jednalo o tyto materiály:

- Kompletní spisy (konvoluty) studijních programů vybraných NAÚ ke kontrole.
- Předpisy, opatření, strategické a metodické materiály, které orgány univerzity, zejména Akademický senát JU a RpvH JU, vytvořily, projednávaly či schvalovaly v rámci institucionální akreditace za období od roku 2018.
- Zápisy z jednání RpvH JU za období od roku 2018.

³ Metodická pomůcka NAÚ stanoví rámcovou osnovu pro zpracování sebehodnotící zprávy pro vnější hodnocení vysokých škol. Pro každou položku této osnovy musí hodnocená vysoká škola uvést jak souhrnné informace v podobě stručného a věcného vyjádření, tak i jejich hodnocení. Rámcová osnova sebehodnotící zprávy má tuto strukturu (uváděny jsou pouze hlavní kapitoly, většina z nich se dále člení na řadu podkapitol):

- Stručná charakteristika vysoké školy.
- Dopad implementace institucionální akreditace na základní charakteristiku a misi univerzity.
- Nástroje a mechanismy kritické reflexe univerzity a přijímání vyvozených opatření.
- Studijní programy, jejich tvorba a schvalování v podmínkách institucionální akreditace.
- Personální zabezpečení.
- Tvůrčí činnost.
- Vybavení pracovišť, materiální a finanční zabezpečení.
- Studenti a podmínky jejich studia.
- Administrativní zajištění a organizace studia.
- Systém vnitřního hodnocení, jeho účinnost a dopady na zvyšování kvality.
- Kultura akademického prostředí.
- Závěrečné shrnutí.

Studijní programy vybrané NAÚ ke kontrole

Název SP	Typ SP	Oblast vzdělání
Ochrana vodních ekosystémů	D	Biologie, ekologie a ochrana životního prostředí
Management regionálního rozvoje	B	Ekonomické obory
Analýza v ekonomické a finanční praxi	B	Ekonomické obory
Česko-německá areálová studia	B	Filologie
Bohemistika	N	Filologie
Filosofie	B	Filozofie, religionistika a teologie
Teologie	N	Filozofie, religionistika a teologie
Archeologie	N	Historické vědy
České dějiny	D	Historické vědy
Etika v sociální práci	N	Sociální práce
Učitelství pro mateřské školy	B	Učitelství
Učitelství pro 1. stupeň základních škol	M	Učitelství
Porodní asistence	B	Zdravotnické obory
Ošetřovatelství	D	Zdravotnické obory
Zemědělské biotechnologie	B	Zemědělství

Součástí spisu každého z těchto studijních programů byly následující materiály dokládající průběh interního schvalovacího procesu:

- Věcný záměr žádosti o akreditaci studijního programu.
- Výzva děkanům fakult JU k zaslání případných připomínek k předloženému věcnému záměru žádosti o akreditaci studijního programu.
- Informace členům RpvH JU o předložení věcného záměru žádosti o akreditaci studijního programu spolu s výzvou členům příslušných hodnotících komisí RpvH JU k zahájení hodnocení předloženého věcného záměru.
- Stanovisko příslušné hodnotící komise RpvH JU k předloženému věcnému záměru žádosti o akreditaci studijního programu.
- Stanovisko RpvH JU k předloženému věcnému záměru žádosti o akreditaci studijního programu (uvedené stanovisko je standardně součástí zápisu z příslušného zasedání RpvH JU).
- Informace pro děkana fakulty a fakultního koordinátora kvality o výsledcích projednávání předloženého věcného záměru žádosti o akreditaci studijního programu v rámci RpvH JU.
- Návrh studijního programu (plná akreditační žádost).
- Informace členům RpvH JU o předložení návrhu studijního programu spolu s výzvou členům příslušných hodnotících komisí RpvH JU k zahájení hodnocení předloženého návrhu studijního programu.
- Výsledky formální kontroly návrhu studijního programu (kontrolu zajišťuje Útvar pro vnitřní hodnocení Rektorátu JU).
- Stanovisko příslušné hodnotící komise RpvH JU k předloženému návrhu studijního programu.
- Stanovisko RpvH JU k předloženému návrhu studijního programu (uvedené stanovisko je standardně součástí zápisu z příslušného zasedání RpvH JU).
- Informace pro děkana fakulty a fakultního koordinátora kvality o výsledcích projednávání předloženého návrhu studijního programu v rámci RpvH JU.
- Finální verze akreditačního spisu návrhu studijního programu po zapracování všech připomínek a doporučení obsažených ve stanovisku RpvH JU.

- Usnesení RpVH JU k návrhu fakulty na udělení oprávnění uskutečňovat příslušný studijní program v rámci institucionální akreditace (po podpisu rektorem JU je dané usnesení odesíláno k rukám děkana předkládající fakulty).
- Oznámení o schválení studijního programu v rámci institucionální akreditace (toto oznámení, kterým JU naplňuje svoji informační povinnost, je v předepsané lhůtě 30 dnů odesíláno na NAÚ).

V případě, kdy byl věcný záměr žádosti o akreditaci studijního programu nebo návrh studijního programu (plná akreditační žádost) projednáván z různých důvodů opakovaně, byly součástí kompletního spisu daného studijního programu rovněž dokumenty dokládající průběh opakovaného projednávání tohoto studijního programu v rámci RpVH JU. Podobně, pokud byla ze strany NAÚ vznesena výzva k vyjasnění informací o studijním programu schváleném v rámci oprávnění vyplývajícího z udělení institucionální akreditace, byla součástí kompletního spisu daného studijního programu kromě této výzvy NAÚ také reakce JU na tuto výzvu, případně i opravená finální verze akreditačního spisu návrhu daného studijního programu (pokud bylo v reakci na výzvu NAÚ potřeba akreditační spis návrhu daného studijního programu opravit). Pokud byl v usnesení RpVH JU k návrhu fakulty na udělení oprávnění uskutečňovat příslušný studijní program v rámci institucionální akreditace formulován požadavek na předložení kontrolní zprávy, a termín předložení této kontrolní zprávy již uplynul, byla součástí kompletního spisu daného studijního programu rovněž předložená kontrolní zpráva (případně její varianty), informace pro děkana fakulty a fakultního koordinátora kvality o výsledcích projednávání předložené kontrolní zprávy v rámci RpVH JU a doplněná finální verze akreditačního spisu návrhu daného studijního programu, do které byly zapracovány opravy a doplnění požadované v rámci předmětné kontrolní zprávy.

Dne 20. září 2021 zaslal NAÚ návrh termínu návštěvy hodnotící komise na místě, který byl ze strany JU bez připomínek akceptován. Termín návštěvy byl stanoven na 19. října 2021. Požadavky hodnotící komise k organizačnímu zajištění této návštěvy, spolu s požadavky na doplnění některých vnitřních předpisů a dalších materiálů, byly JU zaslány dne 14. října 2021.

Samotné návštěvy na místě dne 19. října 2021 se z důvodu nemoci zúčastnili pouze tři členové hodnotící komise spolu se zástupkyní Kanceláře NAÚ, která této komisi poskytovala administrativní podporu. V průběhu dopolední části programu se členové hodnotící komise setkali s rektorem JU, ostatními členy vedení JU a předsedou Akademického senátu JU. Odpolední část byla rozdělena do čtyř bloků, které byly věnovány řízené diskusi s vybranými zástupci univerzitních a fakultních orgánů a dalšími osobami dle zadání hodnotící komise NAÚ. První blok byl věnován diskusi se zástupci RpVH JU a s tajemníkem RpVH JU, druhý blok diskusi se zástupci vedení fakult JU realizujících studijní programy pro vzdělávání učitelů, třetí blok byl zaměřen na diskusi s vybranými garanty studijních programů uskutečňovaných na JU a čtvrtý blok na diskusi se studentskými zástupci Akademického senátu JU a senátů fakultních.

Bezprostředně po skončení návštěvy na místě byly zahájeny práce na přípravě návrhu závěrečné zprávy o vnějším hodnocení JU. Návrh této zprávy obdržela JU dne 9. prosince 2021. Na zasláný návrh JU reagovala (v souladu s pokyny NAÚ) a připravila podrobnou písemnou odpověď, která byla po schválení v rámci vedení JU a kolegia rektora JU dne 22. prosince 2021 odeslána na NAÚ. Následně, dne 20. ledna 2022, byl návrh zprávy o vnějším hodnocení JU spolu se zasláným vyjádřením JU k návrhu této zprávy projednán na zasedání Rady NAÚ, na kterém byla zpráva o vnějším hodnocení JU také schválena. Projednání uvedené zprávy v rámci Rady NAÚ se zúčastnili rektor JU a prorektor pro vnitřní hodnocení. Radou NAÚ schválená zpráva o vnějším hodnocení JU byla JU doručena dne 1. února 2022. Vzhledem k tomu, že k této zprávě již nebyly ze strany JU vzneseny žádné připomínky, byla kompletní zpráva o vnějším hodnocení JU zveřejněna na webových stránkách NAÚ.

Hodnotící komise NAÚ pro vnější hodnocení JU na základě provedeného hodnocení formulovala následující nejdůležitější zjištění, kterými by se mělo vedení JU zabývat:

- Složení RpVH JU: Jako problematické lze vnímat, že v RpVH JU je – přes pozitivní změny, ke kterým došlo od udělení institucionální akreditace – značné množství funkcionářů, proděkanů, vedoucích ústavů, vedoucích kateder apod. Jmenování pouze dvou externích členů RpVH JU se zdá jako stav nedostatečný, a to nejen z důvodu širokého spektra oblastí, kterým se JU věnuje, tudíž tito externí členové je nemohou dostatečně odborně obsáhnout, ale chybí zde i zastoupení z jiných vysokých škol (je běžnou praxí, že členy RpVH jsou zástupci jiných VŠ). Výrazně dominuje zřetel exekutivního řízení nad aspekty relativně nezávislého hodnocení, zpětné vazby a kontroly kvality.

Tento problém podtrhuje i složení hodnoticích komisí RpvH JU, které posuzují jednotlivé studijní programy. Ty jsou složeny z akademiků JU. Hodnoticí komise seznala, že ačkoli pravidla počítají s využíváním externích hodnotitelů k posouzení žádostí o schválení studijních programů, tato možnost na JU nijak výrazněji využívána není.

- Chybí zpětná vazba a kontrola nezávislými odborníky působícími mimo univerzitu. Komise doporučuje, aby takoví odborníci byli buď více zastoupeni v RpvH JU nebo byli standardně zapojováni jako experti do pracovních skupin. Externí odborníci by se měli výrazněji podílet na hodnocení návrhů jednotlivých studijních programů a tvorbě stanoviska RpvH JU.
- V řadě procesů na JU je nastaveno několikastupňové schvalování, které by mělo vést k zajištění kvality, ale vzhledem k existenci obecného problému, kdy řada stejných funkcionářů zasedá v různých orgánech JU, se tak vlastně stává, že ti samí schvalují často i několikrát opakovaně klíčové dokumenty, což budí dojem, že ke strategiím, směřování a rozvoji se vlastně vyjadřuje poměrně malý okruh lidí.
- Během procesu nových akreditací zůstala část studijních oborů zachována a byla pouze převedena na programy (např. FF JU, FROV JU, TF JU, ZSF JU), jiné obory však doznaly výraznějších změn (PF JU v oblasti učitelství nebo PŘF JU u doktorských studijních programů), případně byly i zásadně restrukturovány (především EF JU a ZSF JU). Na různých fakultách JU probíhal tento proces značně odlišně, což podle komise pro vnější hodnocení JU nesvědčí o promyšlené strategii a standardizovaných postupech, které jsou při IA očekávány.⁴
- Pracovní smlouvy jsou na některých fakultách uzavírány na dobu určitou, smlouvy na dobu neurčitou jsou uzavírány zpravidla jen u docentů a profesorů (tlak na kariérní růst); ve výjimečných případech excelentních pracovníků, kteří se blíží k habilitaci, existuje i možnost uzavření smlouvy na dobu neurčitou, zatímco u jiných fakult taková praxe zavedena není. Tato praxe může vést k nerovnosti v příležitostech např. při zaměstnávání na dvou fakultách s různými pravidly. Tuto praxi by bylo vhodné v rámci univerzity sjednotit.
- Komise upozorňuje, že u organizace studia považuje za slabou stránku to, že přes dílčí změny existuje nejednotný systém napříč univerzitou. Komplikace se týkají především mezifakultních studijních programů.
- Komise doporučuje provést revizi textu Etického kodexu JU ve smyslu jeho jednoznačné závaznosti pro studenty i pracovníky JU (nejen akademiky) a zakomponování požadavku na dodržování oborových etických standardů ve výzkumu.

Rada NAÚ v návaznosti na realizované vnější hodnocení doporučila, aby JU postupovala podle závěrů a doporučení obsažených ve zprávě o vnějším hodnocení JU, zejména dbala na snižování zastoupení členů vedení fakult JU v RpvH JU, na větší zapojování externích odborníků do posuzování návrhů studijních programů a do dalších hodnoticích procesů na JU, na důsledné sjednocování pravidel pro organizaci studia v rámci JU jako celku a na sjednocování základních pravidel pro uzavírání pracovněprávních smluv s akademickými pracovníky na fakultách JU. Některá z uvedených doporučení JU akceptovala již během hodnoticího procesu, např. složení RpvH JU, větší využití externích hodnotitelů v procesu akreditací nebo úpravu Etického kodexu v rámci HR Award.

Vedení JU i jednotlivých fakult se k výsledkům hodnocení přihlásilo, považuje doporučení hodnoticí komise NAÚ pro vnější hodnocení JU, resp. Rady NAÚ za relevantní a je připraveno společně pracovat na postupné implementaci ostatních doporučení. Některé již realizované kroky jsou blíže popsány v příslušných kapitolách této Zprávy.

⁴ V tomto bodě je však podstatné vyjádření JU, která uvedla, že výchozí situace byla na jednotlivých fakultách odlišná a tato skutečnost byla důvodem rozdílného, předem promyšleného přístupu.

2.3 Vnitřní předpisy, další normy a opatření pro zajišťování a hodnocení kvality vzdělávací, tvůrčí a s nimi souvisejících činností

Vnitřní systém zajišťování kvality vzdělávací, tvůrčí a s nimi souvisejících činností a vnitřního hodnocení kvality vzdělávací, tvůrčí a s nimi souvisejících činností JU (dále jen „vnitřní systém zajišťování a hodnocení kvality“) je podrobně vymezen v několika vzájemně provázených vnitřních předpisech a dalších relevantních dokumentech JU, jejichž společným jmenovatelem je snaha vymezit, popsat a rozvíjet vnitřní systém zajišťování a hodnocení kvality JU, jeho jednotlivé procesy, nástroje a prvky v souladu s posláním JU. Základním principem rozvoje vnitřního systému zajišťování a hodnocení kvality JU je koordinovaný a průřezový přístup, hledání společných a jednotných řešení a nástrojů pro JU.

Kromě Statutu JU je vnitřní systém zajišťování a hodnocení kvality JU vymezen především v Pravidlech systému zajišťování kvality vzdělávací, tvůrčí a s nimi souvisejících činností a vnitřního hodnocení kvality vzdělávací, tvůrčí a s nimi souvisejících činností JU (dále jen „Pravidla“). Pravidla vycházejí ze snahy o trvalé zlepšování kvality vzdělávací, vědecké a výzkumné, vývojové a inovační činnosti, umělecké činnosti i dalších s nimi souvisejících činností, jež podporují rozvoj studia, studentů, pedagogů, vědců i dalších zaměstnanců JU, k čemuž JU využívá také zpětnovazebních mechanismů. Tím dochází i k zapojení vnějších relevantních aktérů, zejména prostřednictvím odborných kolokvií, setkání, dotazníkových šetření a anket.

Pravidla vycházejí z dlouhodobých strategických dokumentů JU, především z (ze):

- Strategického záměru JU a ročních Plánů realizace Strategického záměru JU,
- Etického kodexu JU,
- dlouhodobě rozvíjené mise a vize JU jako veřejné vysoké školy univerzitního typu,
- platné právní úpravy,
- Standardů a směrnic pro zajišťování kvality v Evropském prostoru terciárního vzdělávání,
- Deklarace společensky odpovědného chování JU ve vztahu ke vzdělávací činnosti.

Etický kodex JU je dokument shrnující obecná morální východiska, ke kterým se JU jako instituce hlásí a která uplatňuje při rozhodování v konkrétních případech, jež jsou v rozporu s obecnými morálními principy. Není právním předpisem, ale deklarácí zásad, v jejichž světle se přistupuje k aplikaci právních předpisů v konkrétních případech. Etický kodex JU se vztahuje přiměřenou formou nejen na akademické pracovníky, ale i na studenty a ostatní pracovníky univerzity. Z hlediska tvůrčí činnosti jsou kromě samotného Etického kodexu JU důležité také jeho přílohy, konkrétně příloha č. 1 Zásady výzkumné práce a zveřejňování poznatků a výsledků výzkumu (tento dokument sleduje Etický kodex výzkumných pracovníků AV ČR, který nabyl účinnosti 1. ledna 2017) a příloha č. 2 Zásady pro posuzovatelskou, hodnotící, oponentskou a expertní činnost. Prohřešky proti etice se řeší podáním podnětu Etické komisi JU nebo Disciplinárním komisím jednotlivých fakult, případně je možné se obrátit na ombudsmana JU. Ombudsman JU je nezávislá osoba, která svou činností poskytuje všem pracovníkům univerzity důvěrnou pomoc při řešení pracovních konfliktů, sporů a stížností. Cílem jeho činnosti je zajistit v rámci univerzity spravedlivé a rovné zacházení mezi zaměstnanci a zlepšit celkovou kvalitu pracovního prostředí. Ve své činnosti se zaměřuje na mediaci a řešení nejrůznějších podnětů či sporů (nad rámec již existujících předpisů) za účelem ochrany zaměstnanců JU proti nepřiměřené tvrdosti, nepředvídatelnosti, nezákonnosti a zvláště v průběhu trvání pracovního poměru na JU.

Zajišťování kvality se vedle Pravidel opírá také o další vnitřní předpisy a normy, zejména o:

- Studijní a zkušební řád JU,
- Stipendijní řád JU,
- Řád výběrového řízení pro obsazování míst akademických pracovníků na JU,
- Statut Rady pro vnitřní hodnocení JU,
- Pokyny ke složení a činnosti Rady studijního programu,
- Standardy pro akreditaci a uskutečňování studijních programů JU (včetně příloh),

- a dále o opatření rektora a děkanů a metodické pokyny kvestora, prorektorů a proděkanů a vedoucích zaměstnanců dalších součástí univerzity, která jsou na tyto vnitřní předpisy a normy navázána.

Zajišťování kvality je součástí strategického rozvoje JU, vztahuje se na něj tak zejména Opatření rektora R 344, jímž se vydávají Pravidla pro tvorbu, schvalování a zveřejňování strategických dokumentů JU a na něj navázaná opatření jednotlivých fakult a dalších součástí univerzity.

V návaznosti na přípravu návrhů studijních programů (plných akreditačních žádostí) v rámci bakalářských studijních programů spadajících do OV Učitelství vyvstala v roce 2019 potřeba zpřesnit stávající Opatření rektora R 373, kterým se vydávají Standardy pro akreditaci a uskutečňování studijních programů JU. Toto opatření tak bylo v roce 2019 novelizováno, a to celkem dvakrát. Poprvé k 11. červnu 2019 (jako Opatření rektora R 400) a podruhé k 4. říjnu 2019 (jako Opatření rektora R 410). Součástí uvedených novelizací bylo rovněž upřesnění požadavků na přípravu návrhů studijních programů včetně rozšíření akreditačních spisů o povinné zhodnocení způsobu vypořádání připomínek vznesených ze strany RpVH JU v rámci projednávání předložených věcných záměrů žádostí o akreditaci studijních programů, případně i samotných návrhů studijních programů (plných akreditačních žádostí), které byly RpVH JU vráceny jejich předkladatelům k doplnění. Na konci září 2022 pak byla, v návaznosti na změnu některých metodických materiálů NAÚ, aktualizována příloha Opatření rektora R 410 obsahující upravené verze formulářů pro předkládání věcného záměru žádosti o akreditaci studijního programu a návrhu studijního programu. V rámci této aktualizace byly rovněž sjednoceny formuláře pro studijní programy předkládané v rámci tzv. programové akreditace i v rámci akreditace institucionální. Takto aktualizované formuláře byly zároveň vloženy do systému IS STAG, kde je možné je přímo vyplňovat.

V období od udělení institucionální akreditace do současnosti byla zcela nově vytvořena či významně inovována řada dalších předpisů, které mají přímý či zprostředkovaný dopad na celkové nastavení a fungování univerzitního systému zajišťování a hodnocení kvality či jeho jednotlivých součástí (včetně souvisejících činností). Jedná se především o vnitřní předpisy univerzity a opatření rektora. Některé z nich jsou blíže popsány v rámci příslušných kapitol této Zprávy, nicméně v zájmu přehlednosti je na tomto místě uvedena jejich rekapitulace. V případě, že byly tyto předpisy ve sledovaném pětiletém období inovovány opakovaně, je zde uvedena pouze jejich poslední platná verze.

Do přehledu jsou zahrnuty i dokumenty (zejména vnitřní předpisy), které sice vznikly nebo byly zásadně inovovány ještě v době před udělením institucionální akreditace, tedy před rokem 2018, ale které jsou zcela zásadní pro celkové nastavení a fungování univerzitního systému zajišťování a hodnocení kvality. Tento přehled je pak doplněn také o vybrané strategické a další materiály v oblasti zajišťování a hodnocení kvality.

Hodnocení kvality JU se kromě Zprávy o vnitřním hodnocení kvality vzdělávací, tvůrčí a s nimi souvisejících činností JU odráží také v bilančních dokumentech, výročních zprávách o činnosti a výročních zprávách o hospodaření JU, přiměřeně také ve strategických dokumentech fakult a výročních zprávách o činnosti a hospodaření fakult.

Přehled hlavních předpisů, opatření, strategických a dalších materiálů vytvořených či inovovaných v období od udělení institucionální akreditace

Název materiálu	Odkaz
Vnitřní předpisy⁵	
Statut JU + příloha (Pravidla hospodaření JU)	ONLINE ONLINE
Pravidla systému zajišťování kvality vzdělávací, tvůrčí a s nimi souvisejících činností a vnitřního hodnocení kvality vzdělávací, tvůrčí a s nimi souvisejících činností JU	ONLINE
Statut Rady pro vnitřní hodnocení JU	ONLINE

⁵ Přehled všech platných vnitřních předpisů JU je dostupný na adrese: <https://www.jcu.cz/cz/univerzita/dokumenty/vnitri-predpisy-ju>

Název materiálu	Odkaz
Statut Správní rady JU	ONLINE
Jednací řád Akademického senátu JU	ONLINE
Volební řád Akademického senátu JU	ONLINE
Jednací řád Vědecké rady JU	ONLINE
Mzdový předpis JU	ONLINE
Řád celoživotního vzdělávání JU	ONLINE
Řád habilitačního řízení a řízení ke jmenování profesorem na JU	ONLINE
Řád výběrového řízení pro obsazování míst akademických pracovníků na JU	ONLINE
Stipendijní řád JU	ONLINE
Studijní a zkušební řád JU	ONLINE
Pravidla JU pro zakládání právnických osob a pro vklady do právnických osob	ONLINE
Opatření rektora⁶	
Opatření rektora, které upravuje vnitřní hodnocení kvality studijních programů a součástí JU (R 512) + přílohy	ONLINE
Opatření rektora k zajišťování kybernetické bezpečnosti na JU (R 511)	ONLINE
Opatření rektora, kterým se vydává Organizační řád Rektorátu JU (R 510) + přílohy	ONLINE
Opatření rektora, kterým se stanoví postup pro předkládání, posuzování a evidenci podstatných změn v uskutečňování akreditovaných studijních programů (R 509)	ONLINE
Opatření rektora o stanovení pravidel licenčního fondu JU (R 508)	ONLINE
Opatření rektora k evidenci členů orgánů JU a jejich součástí (R 504) + přílohy	ONLINE
Opatření rektora ke stanovení pracovní doby a její evidence na JU (R 497) + příloha	ONLINE
Opatření rektora, kterým se vydávají Pravidla pro zakládání spin-off společností na JU (R 494) + přílohy	ONLINE
Opatření rektora o nakládání s duševním vlastnictvím a o ochraně důvěrných informací na JU (R 493) + přílohy	ONLINE
Opatření rektora k zavedení otevřené elektronické databáze projektů JU	ONLINE
Opatření rektora pro personální politiku, které určuje zařazení prací neakademických zaměstnanců do pracovních skupin – Katalog pracovních míst (R 486) + příloha	ONLINE
Opatření rektora o oznamování porušení práva EU interním kanálem (R 485)	ONLINE
Opatření rektora JU o zřízení a činnosti Rady komercializace na JU (R 483)	ONLINE
Opatření rektora JU k řízení systému organizační struktury (R 481) + přílohy	ONLINE
Opatření rektora k hodnocení neakademických zaměstnanců (R 480)	ONLINE
Opatření rektora, kterým se vydává Kariérní řád JU (R 479)	ONLINE
Opatření rektora, kterým se stanovují podmínky pro zapojení externích hodnotitelů do hodnocení návrhů studijních programů předložených k projednání RpVH JU (R 476)	ONLINE
Opatření rektora o naplňování povinnosti dle zákona o svobodném přístupu k informacím (R 468)	ONLINE
Opatření rektora, kterým se vydává spisový řád JU (R 457) + přílohy	ONLINE
Opatření rektora, které stanovuje standardy odborných činností při řízení a správě JU (R 456) + přílohy	ONLINE

⁶ Přehled všech platných opatření rektora včetně jejich příloh je dostupný na adrese: <https://www.jcu.cz/cz/univerzita/dokumenty/opatreni-rektora/platna-opatreni>

Název materiálu	Odkaz
Opatření rektora, kterým se stanoví způsob realizace Business Intelligence na JU (R 453) + příloha	ONLINE
Opatření rektora ke zveřejňování bakalářských, diplomových, disertačních, rigorózních a habilitačních prací (R 452)	ONLINE
Opatření rektora JU k zavedení systému procesního řízení na JU (R 451)	ONLINE
Opatření rektora k posuzování splnění podmínky předchozího vzdělání uchazečů o studium (R 450)	ONLINE
Opatření rektora, kterým se stanoví řád pro udělování čestných hodností, čestných titulů, medailí a ocenění JU (R 447)	ONLINE
Opatření rektora k řízení rizik na JU (R 446)	ONLINE
Opatření rektora, kterým se stanoví pravidla pro provoz elektronické pošty na JU (R 436) + dodatek	ONLINE ONLINE
Opatření rektora stanovující postup v případech obtěžování na pracovišti (R 434)	ONLINE
Opatření rektora, kterým se vydává Jednací řád Etické komise JU (R 433)	ONLINE
Opatření rektora, kterým se vydává Etický kodex JU (R 432) + příloha 1 (Zásady výzkumné práce a zveřejňování poznatků a výsledků výzkumu) + příloha 2 (Zásady pro posuzovatelskou, hodnoticí, oponentskou a expertní činnost)	ONLINE ONLINE ONLINE
Opatření rektora o postupu při zřízení pracovního místa mimořádného profesora a jeho obsazení na JU (R 427)	ONLINE
Opatření rektora k ochraně osobních údajů v souvislosti s pracovněprávními vztahy (R 411)	ONLINE
Opatření rektora, kterým se vydávají Standardy pro akreditaci a uskutečňování studijních programů JU (R 410) + přílohy	ONLINE
Opatření rektora k tvorbě a schvalování rozpočtu na JU (R 409)	ONLINE
Opatření rektora k aplikaci zákona o registru smluv (R 399) + příloha	ONLINE
Opatření rektora k vyhlášení Ceny rektora za prestižní vědeckou publikaci (R 396)	ONLINE
Opatření rektora k realizaci a zadávání veřejných zakázek (R 389) + přílohy + dodatek	ONLINE ONLINE
Opatření rektora k podávání a správě projektových žádostí vyžadující elektronické podepisování (R 384) + přílohy	ONLINE
Opatření rektora, kterým se upravuje použití elektronického podpisu na JU v rámci vnitřního oběhu dokumentů (R 383)	ONLINE
Opatření rektora k elektronickým úkonům a autorizované konverzi dokumentů DATOVÁ SCHRÁNKA (R 380) + příloha	ONLINE
Opatření rektora, kterým se stanoví pravidla pro ochranu a zpracování osobních údajů (R 378)	ONLINE
Opatření rektora, jímž se upravují pokyny ke složení a činnosti Rady studijního programu (R 361)	ONLINE
Opatření rektora k evidenci zahraničních mobilit (R 355)	ONLINE
Opatření rektora, jímž se vydávají Pravidla pro tvorbu, schvalování a zveřejňování strategických dokumentů JU (R 344)	ONLINE
Opatření rektora k uzavírání smluv o spolupráci se zahraničními subjekty (R 342) + dodatek	ONLINE ONLINE
Opatření rektora, jímž se vydává Deklarace společensky odpovědného chování JU ve vztahu k vzdělávací činnosti (R 337)	ONLINE
Opatření rektora k realizaci doplňkové činnosti na JU (R 335) + přílohy	ONLINE

Název materiálu	Odkaz
Strategické a další materiály	
Dlouhodobý / Strategický záměr JU a Plán investičních aktivit JU + Plány realizace Dlouhodobého / Strategického záměru JU pro jednotlivé roky + Plány investičních aktivit pro jednotlivé roky + Institucionální plány JU pro jednotlivé roky, resp. období	ONLINE
Zpráva o vnitřním hodnocení kvality vzdělávací, tvůrčí a s nimi souvisejících činností JU + roční Dodatky	ONLINE
Výroční zprávy o činnosti JU	ONLINE
Výroční zprávy o hospodaření JU	ONLINE
Kolektivní smlouva JU na roky 2021–2024 + dodatek	ONLINE ONLINE

3 RADA PRO VNITŘNÍ HODNOCENÍ JU

3.1 Činnost Rady pro vnitřní hodnocení JU

Ústředním samosprávným akademickým orgánem JU, jehož hlavním posláním je zajišťování a vnitřní hodnocení kvality vzdělávací, tvůrčí a s nimi souvisejících činností JU, je RpVH JU. RpVH JU se ve své činnosti řídí zákonem, Statutem JU a Statutem RpVH JU. RpVH JU má 21 členů, jejím předsedou je rektor, místopředsedu jmenuje a odvolává rektor z řad akademických pracovníků JU, kteří jsou profesory nebo docenty JU. Pokud tuto podmínku splňuje prorektor, do jehož kompetence spadá oblast vnitřního hodnocení kvality, je místopředsedou RpVH JU jmenován tento prorektor. Členem RpVH JU je předseda Akademického senátu JU. Místopředsedu a ostatní členy RpVH JU jmenuje a odvolává rektor, a to po předchozím souhlasu Akademického senátu JU, přičemž jednu třetinu členů jmenuje dle svého uvážení, jednu třetinu na návrh Akademického senátu JU a jednu třetinu na návrh Vědecké rady JU. Jeden z členů RpVH JU je vždy jmenován z řad studentů, a to z kandidátů navržených Akademickým senátem JU s tím, že zástupce studentů v RpVH JU musí být vždy studentem JU. Ostatní členové RpVH JU nemusí být, s výjimkou předsedy a místopředsedy RpVH JU a předsedy Akademického senátu JU, zaměstnanci JU. Členové RpVH JU jsou navrhováni tak, aby zde byli zastoupeni významní odborníci, kteří reprezentují různé oblasti vzdělávání uskutečňované na JU.

RpVH JU zejména:

- schvaluje návrh Pravidel předložený předsedou RpVH JU před předložením návrhu Akademickému senátu JU,
- řídí průběh vnitřního hodnocení kvality činnosti vzdělávací, činnosti vědecké a výzkumné, vývojové a inovační, umělecké nebo další tvůrčí činnosti a s nimi souvisejících činností JU,
- zpracovává Zprávu o vnitřním hodnocení kvality vzdělávací, tvůrčí a s nimi souvisejících činností JU a dodatky k této zprávě,
- vede průběžné záznamy o vnitřním hodnocení kvality vzdělávací, tvůrčí a s nimi souvisejících činností JU,
- schvaluje záměr předložit žádost o akreditaci, rozšíření akreditace nebo prodloužení doby platnosti akreditace studijních programů předložený rektorem na návrh vědecké rady příslušné fakulty,
- schvaluje studijní programy předložené rektorem na návrh vědecké rady příslušné fakulty,
- vyjadřuje se k otázkám realizace studijních programů uskutečňovaných na JU, které jí k posouzení předloží rektor.

RpVH JU dále rozhoduje o možnostech a termínech mezinárodního hodnocení JU některou z uznávaných zahraničních hodnotících agentur a poskytuje na požádání i z vlastní iniciativy svá stanoviska a doporučení rektorovi, Vědecké radě JU a Akademickému senátu JU, a to i v záležitostech, které mohou mít vliv na rozpočet JU (rozpočtové priority z hlediska excelentních a zaostávajících pracovišť či potřeb rozvoje ostatních činností JU). RpVH JU mohou předkládat své podněty všichni členové akademické obce JU, a to prostřednictvím svých zvolených zástupců v Akademickém senátu JU. Tyto podněty, společně s vlastními podněty Akademického senátu JU, postupuje RpVH JU předseda Akademického senátu JU.

Od svého ustavení v červnu 2017 se RpVH JU pravidelně schází téměř každý měsíc (s výjimkou letních prázdnin). Do konce roku 2022 se uskutečnilo již 44 řádných zasedání RpVH JU a 5 hlasování formou per rollam.

Přehled řádných zasedání RpVH JU

Zasedání RpVH JU	Datum
1. zasedání RpVH JU	13. 6. 2017
2. zasedání RpVH JU	17. 10. 2017
3. zasedání RpVH JU	14. 11. 2017

Zasedání RpVH JU	Datum
4. zasedání RpVH JU	12. 12. 2017
5. zasedání RpVH JU	9. 1. 2018
6. zasedání RpVH JU	6. 2. 2018
7. zasedání RpVH JU	20. 3. 2018
8. zasedání RpVH JU	22. 5. 2018
9. zasedání RpVH JU	19. 6. 2018
10. zasedání RpVH JU	18. 9. 2018
11. zasedání RpVH JU	20. 11. 2018
12. zasedání RpVH JU	11. 12. 2018
13. zasedání RpVH JU	29. 1. 2019
14. zasedání RpVH JU	12. 3. 2019
15. zasedání RpVH JU	9. 4. 2019
16. zasedání RpVH JU	14. 5. 2019
17. zasedání RpVH JU	18. 6. 2019
18. zasedání RpVH JU	1. 10. 2019
19. zasedání RpVH JU	5. 11. 2019
20. zasedání RpVH JU	3. 12. 2019
21. zasedání RpVH JU	14. 1. 2020
22. zasedání RpVH JU	3. 3. 2020
23. zasedání RpVH JU	5. 5. 2020
24. zasedání RpVH JU	2. 6. 2020
25. zasedání RpVH JU	30. 6. 2020
26. zasedání RpVH JU	29. 9. 2020
27. zasedání RpVH JU	27. 10. 2020
28. zasedání RpVH JU	1. 12. 2020
29. zasedání RpVH JU	12. 1. 2021
30. zasedání RpVH JU	2. 3. 2021
31. zasedání RpVH JU	13. 4. 2021
32. zasedání RpVH JU	11. 5. 2021
33. zasedání RpVH JU	22. 6. 2021
34. zasedání RpVH JU	5. 10. 2021
35. zasedání RpVH JU	16. 11. 2021
36. zasedání RpVH JU	14. 12. 2021
37. zasedání RpVH JU	18. 1. 2022
38. zasedání RpVH JU	8. 3. 2022
39. zasedání RpVH JU	12. 4. 2022
40. zasedání RpVH JU	17. 5. 2022
41. zasedání RpVH JU	14. 6. 2022
42. zasedání RpVH JU	11. 10. 2022

Zasedání RpVH JU	Datum
43. zasedání RpVH JU	8. 11. 2022
44. zasedání RpVH JU	6. 12. 2022

Přehled hlasování RpVH JU formou per rollam

Hlasování RpVH JU formou per rollam	Termín
1. hlasování RpVH JU formou per rollam	21. – 28. 2. 2019
2. hlasování RpVH JU formou per rollam	27. 8. – 6. 9. 2019
3. hlasování RpVH JU formou per rollam	28. 3. – 7. 4. 2020
4. hlasování RpVH JU formou per rollam	13. – 31. 7. 2021
5. hlasování RpVH JU formou per rollam	30. 12. 2022 – 9. 1. 2023

V rámci svého dosavadního působení (tedy od svého ustavení do konce roku 2022) se RpVH JU zabývala zejména těmito činnostmi:

- Schválila návrh Pravidel.
- Projednala další předpisy a metodické materiály související se zajišťováním a hodnocením kvality (např. novelizace předpisu Standardy pro akreditaci a uskutečňování studijních programů JU, metodika hodnocení budoucích akreditačních záměrů, pravidla sestavování odborných pracovních skupin, postupy průběžné kontroly realizace studijních programů ve vztahu ke schváleným akreditačním spisům, postupy a harmonogram hodnocení kvality studijních programů a součástí JU, podmínky pro zapojení externích hodnotitelů do hodnocení návrhů studijních programů předložených k projednání RpVH JU a další).
- Zpracovala pětiletou Zprávu o vnitřním hodnocení kvality vzdělávací, tvůrčí a s nimi souvisejících činností JU a dodatky k této zprávě za roky 2018 až 2021.
- Zahájila přípravu druhé pětileté Zprávy o vnitřním hodnocení kvality vzdělávací, tvůrčí a s nimi souvisejících činností JU (Zpráva 2018–2022).
- Projednala 229 věcných záměrů žádostí o akreditaci studijních programů (řada z nich byla projednávána opakovaně; kompletní přehled všech projednávaných věcných záměrů uvádí **Příloha 1**).
- Projednala 155 návrhů (plných akreditačních žádostí) studijních programů předkládaných v rámci institucionální akreditace (řada z nich byla projednávána opakovaně; kompletní přehled všech projednávaných návrhů studijních programů uvádí **Příloha 2**).
- Projednala 139 návrhů (plných akreditačních žádostí) studijních programů následně předkládaných k posouzení NAÚ v rámci tzv. programové akreditace (řada z nich byla projednávána opakovaně; kompletní přehled všech projednávaných návrhů studijních programů uvádí **Příloha 3**).
- Projednala 83 návrhů na změnu garantů dobíhajících studijních programů / oborů (tj. studijních programů / oborů akreditovaných před 1. zářím 2016, tedy před novelou zákona o vysokých školách; kompletní přehled všech projednávaných návrhů na změnu garantů uvádí **Příloha 4**).
- Projednala 11 návrhů na změnu garantů nově akreditovaných studijních programů (tj. studijních programů akreditovaných po 1. září 2016; kompletní přehled všech projednávaných návrhů na změnu garantů uvádí **Příloha 5**).
- Projednala 6 návrhů na provedení ostatních podstatných změn v uskutečňování akreditovaných studijních programů (tedy změn mimo změn garantů studijních programů; kompletní přehled všech projednávaných návrhů na provedení ostatních podstatných změn uvádí **Příloha 6**).
- Projednala předložené kontrolní zprávy 7 vybraných studijních programů (kompletní přehled všech projednávaných kontrolních zpráv uvádí **Příloha 7**). Předložení těchto zpráv bylo vyžádáno RpVH JU v době schvalování uvedených studijních programů v rámci platné institucionální akreditace.
- Projednala fakultní zprávy vypracované v návaznosti na závazky JU formulované při projednávání žádosti JU o udělení institucionální akreditace.

- Posuzovala předložené přehledy tzv. podstatných (ostatních) změn ve studijních programech a v návaznosti na provedenou kontrolu iniciovala kroky ke zlepšení způsobu vykazování těchto změn.
- Hodnotila kvalitu vzdělávací činnosti (dobíhajících studijních programů, resp. oborů), kvalitu tvůrčí činnosti, kvalitu programů celoživotního vzdělávání a kvalitu souvisejících činností (resp. pracovišť, které vybrané související činnosti zajišťují či poskytují).
- Velmi podrobně se zabývala vizí budoucí struktury studijních programů Ekonomické fakulty JU.
- Dala podnět k vytvoření pracovní skupiny za účelem sjednocování a rozvoje vědecké a pedagogické práce v oblasti informatiky na JU, v níž jsou zastoupeni děkani všech fakult JU, na kterých se informatika v různé míře vyskytuje. Následně (po úpravách) schválila návrh Strategického plánu rozvoje informatiky na JU.
- Průběžně sledovala postup prací na přípravě Sebeevaluační zprávy k hodnocení výzkumných organizací v segmentu vysokých škol v roce 2020 dle Metodiky 17+ (hodnocení v modulech M3 až M5), průběh mezinárodního hodnocení dle této metodiky a výsledky tohoto hodnocení (průběžné i celkové).
- Průběžně sledovala postup vnějšího hodnocení vzdělávací, tvůrčí a s nimi souvisejících činností JU realizovaného NAÚ a výsledky tohoto hodnocení (průběžné i celkové).
- Opětovně se zabývala plánovanými změnami v nastavení univerzitního systému zajišťování a hodnocení kvality, postupem realizace těchto změn a jejich projednáváním v rámci příslušných univerzitních grémií. Společným jmenovatelem uvedených aktivit, představených již v roce 2019, resp. podrobněji na počátku roku 2020 v rámci iniciativy „RpVH JU – Reflexe po dvouleté zkušenosti“, je postupná úprava systému zajišťování a hodnocení kvality JU tak, aby byl po formální stránce co nejméně byrokratický a po obsahové stránce co nejvíce smysluplný, s důrazem na maximálně možnou míru digitalizace celého tohoto systému.
- Opětovně se zabývala aktuálním stavem projednávání některých akreditačních materiálů postoupených k posouzení na NAÚ v rámci programové akreditace a způsoby vypořádání připomínek vznesených ze strany NAÚ k vybraným návrhům studijních programů.

Kompletní přehled všech žádostí, návrhů, materiálů a dalších důležitých otázek či záležitostí projednávaných RpVH JU v období od jejího ustavení do konce roku 2022 uvádí **Příloha 12**. Do přehledu jsou zahrnuty i informace o klíčových tématech, která byla v rámci RpVH JU diskutována (často opakovaně), a bodech informativní povahy, které měly výrazný dopad na činnost a fungování RpVH JU, resp. univerzity jako celku. Pokud se RpVH JU při svých jednáních k některým bodům opakovaně vracela, jsou tyto body v uvedeném přehledu zmíněny rovněž opakovaně, a to v rámci příslušného jednání RpVH JU, na kterém byly tyto body diskutovány. Do uvedeného přehledu naopak nejsou zahrnuty informace o projednávání věcných záměrů žádostí o akreditaci studijních programů, návrhů studijních programů (plných akreditačních žádostí), návrhů na změny garantů dobíhajících studijních programů (oborů) a garantů nově akreditovaných studijních programů, návrhů na provedení ostatních podstatných změn v uskutečňování akreditovaných studijních programů a informace o projednávání kontrolních zpráv studijních programů schválených RpVH JU v rámci platné institucionální akreditace. Tyto informace jsou samostatně uvedeny v příslušných kapitolách této Zprávy.

Základní informace o poslání, působnosti a personálním složení RpVH JU jsou dostupné na internetových stránkách RpVH JU⁷. Zde jsou také průběžně zveřejňovány termíny a programy jednání RpVH JU a stručné zprávy shrnující nejdůležitější výstupy z jednotlivých jednání, tzv. zprávy pro veřejnost. Těmito zprávami JU naplňuje svoji informační povinnost.

3.2 Složení Rady pro vnitřní hodnocení JU

RpVH JU je sestavena tak, aby zahrnovala odborníky ze všech oblastí, ve kterých JU získala institucionální akreditaci. Nepsanou zásadou je, že mezi členy RpVH JU je každá fakulta zastoupena minimálně jedním členem, ale jinak není kladen důraz na paritu či početní vyváženost členů různých fakult, protože RpVH JU

⁷ <https://www.jcu.cz/cz/univerzita/organy/rada-pro-vnitri-hodnoceni-ju>

nemá být „kolbištěm“ fakult, ale grémiem sledujícím strategické cíle univerzity jako celku. Součástí RpVH JU jsou také dva externí členové (s ohledem na akademické a profesní programy).

V souladu se Statutem RpVH JU byla při ustavení RpVH JU vylosována Akademickým senátem JU třetina členů, jejichž funkční období je dvouleté, třetina členů, jejichž funkční období je čtyřleté, a třetina členů, kteří jsou jmenováni na šestileté funkční období. Losování se uskutečnilo v rámci jednání Akademického senátu JU bezprostředně po vyslovení souhlasu s návrhem na složení RpVH JU, a to zvláště pro kandidáty navržené rektorem, Akademickým senátem JU a Vědeckou radou JU.

Od jejího ustanovení dne 7. června 2017 do současné doby došlo v RpVH JU k několika personálním změnám, které byly vyvolány především uplynutím dvouletého, resp. čtyřletého funkčního období vylosovaných členů RpVH JU, změnou na pozici rektora JU a místopředsedy RpVH JU, předsedy Akademického senátu JU a studentského zástupce v RpVH JU, dále rezignací dvou členů RpVH JU a také úmrtím jednoho člena RpVH JU.

Složení RpVH JU včetně dosud uskutečněných personálních změn (stávající členové RpVH JU jsou pro snazší orientaci označeni šedou barvou)

Předseda⁸	
prof. Tomáš Machula, Ph.D., Th.D. (do 31. 3. 2020)	rektor JU
prof. PhDr. Bohumil Jiroušek, Dr. (od 1. 4. 2020)	rektor JU
Místopředseda	
prof. PhDr. Bohumil Jiroušek, Dr. (do 31. 3. 2020)	prorektor pro vnitřní hodnocení JU
prof. Tomáš Machula, Ph.D., Th.D. (od 1. 4. 2020)	prorektor pro vnitřní hodnocení JU
Předseda Akademického senátu JU⁹	
PhDr. Iva Žlábková, Ph.D. (do 14. 9. 2020)	Pedagogická fakulta JU
JUDr. Rudolf Hrubý (od 25. 11. 2020)	Ekonomická fakulta JU
Zástupce studentů¹⁰	
Mgr. Ondřej Selner (do 22. 10. 2020)	Filozofická fakulta JU
Ing. Pavel Franta (od 20. 1. 2021)	Fakulta rybářství a ochrany vod JU
Interní členové¹¹	

⁸ S účinností od 1. dubna 2020 se stal předsedou RpVH JU nově zvolený rektor JU prof. PhDr. Bohumil Jiroušek, Dr., který do té doby zastával funkci místopředsedy RpVH JU. Novým místopředsedou RpVH JU byl rovněž s účinností od 1. dubna 2020 jmenován prof. Tomáš Machula, Ph.D., Th.D., bývalý rektor JU a současný prorektor pro vnitřní hodnocení.

⁹ Funkční období předsedy, resp. předsedkyně Akademického senátu JU PhDr. Ivy Žlábkové, Ph.D., mělo původně skončit k 6. červnu 2020, nicméně s ohledem na pandemickou situaci a na ní reagující zákon č. 188/2020 Sb. (Zákon o zvláštních pravidlech pro vzdělávání a rozhodování na vysokých školách v roce 2020 a o posuzování doby studia pro účely dalších zákonů), bylo toto funkční období prodlouženo až do 14. září 2020. Dne 24. listopadu 2020 byl na ustavující schůzi nově zvoleného Akademického senátu JU zvolen nový předseda Akademického senátu JU (JUDr. Rudolf Hrubý), který byl s účinností od 25. listopadu 2020 jmenován členem RpVH JU.

¹⁰ Dne 22. října 2020 došlo k automatickému zániku členství v RpVH JU studentskému zástupci Mgr. Ondřeji Selnerovi, který k tomuto dni úspěšně ukončil své doktorské studium na JU. Do konce roku 2020 nebyla pozice studentského zástupce v RpVH JU obsazena. Nový studentský zástupce v RpVH JU (Ing. Pavel Franta) byl jmenován s účinností od 20. ledna 2021. Jeho funkční období v RpVH JU končí dne 6. června 2023 (tento termín odpovídá původnímu konci funkčního období Mgr. Selnera).

¹¹ V případě interních členů RpVH JU došlo do konce roku 2022 k těmto personálním změnám:

- Dne 8. května 2019 došlo k úmrtí doc. RNDr. Ing. Josefa Rajcharda, Ph.D. Na uvolněné místo byl s účinností od 12. června 2019 jmenován prof. Ing. Vladislav Čurn, Ph.D., jehož první funkční období v RpVH JU skončilo dne 6. června 2021 (tento termín odpovídá původnímu konci funkčního období doc. J. Rajcharda). Následně, s účinností od 7. června 2021, byl prof. V. Čurn jmenován do svého druhého funkčního období v RpVH JU. Toto funkční období je šestileté.
- K 1. červnu 2019 rezignoval na své členství v RpVH JU doc. Daniel Heider, Ph.D. Na takto uvolněné místo byl s účinností od 12. června 2019 jmenován doc. Jakub Sirovátka, Dr. phil., jehož funkční období v RpVH JU končí dne 6. června 2023 (tento termín odpovídá původnímu konci funkčního období doc. D. Heidera).

doc. RNDr. Petr Bartoš, Ph.D.	Fakulta zemědělská a technologická JU
prof. PhDr. Václav Bůžek, CSc. (do 22. 3. 2021)	Filozofická fakulta JU
prof. Ing. Vladislav Čurn, Ph.D. (od 12. 6. 2019 do 6. 6. 2021, následně od 7. 6. 2021)	Fakulta zemědělská a technologická JU
doc. Ing. Ivana Faltová Leitmanová, CSc. (do 6. 6. 2019, následně od 12. 6. 2019)	Ekonomická fakulta JU
prof. Ing. Martin Flajšhans, Dr. rer. agr. (do 6. 6. 2021)	Fakulta rybářství a ochrany vod JU
doc. Daniel Heider, Ph.D. (do 1. 6. 2019)	Teologická fakulta JU
doc. Ing. Milan Jílek, Ph.D. (od 12. 6. 2019)	Ekonomická fakulta JU
prof. RNDr. Jan Kaštovský, Ph.D.	Přírodovědecká fakulta JU
doc. RNDr. Šárka Klementová, CSc. (do 6. 6. 2021, následně od 7. 6. 2021)	Přírodovědecká fakulta JU
doc. Ing. Martin Kocour, Ph.D.	Fakulta rybářství a ochrany vod JU
doc. Mgr. Lenka Martínková, Ph.D. (od 7. 6. 2021)	Filozofická fakulta JU
prof. PaedDr. Vladimír Papoušek, CSc. (do 6. 6. 2021, následně od 7. 6. 2021)	Filozofická fakulta JU
prof. RNDr. Tomáš Polívka, Ph.D. (do 6. 6. 2019)	Přírodovědecká fakulta JU
doc. Ing. Martin Pšenička, Ph.D. (od 7. 6. 2021)	Fakulta rybářství a ochrany vod JU
doc. RNDr. Ing. Josef Rajchard, Ph.D. (do 8. 5. 2019)	Zemědělská fakulta JU
doc. Jakub Sirovátka, Dr. phil. (od 12. 6. 2019)	Teologická fakulta JU
doc. RNDr. Vítězslav Straňák, Ph.D.	Přírodovědecká fakulta JU
prof. PaedDr. Iva Stuchlíková, CSc. (do 6. 6. 2019, následně od 12. 6. 2019)	Pedagogická fakulta JU
prof. PhDr. Valérie Tóthová, Ph.D. (do 6. 6. 2021, následně od 7. 6. 2021)	Zdravotně sociální fakulta JU
doc. Mgr. et Mgr. Jitka Vacková, Ph.D. (do 6. 6. 2019, následně od 12. 6. 2019)	Zdravotně sociální fakulta JU
Externí členové¹²	
Ing. Vladimír Jandík (od 12. 6. 2019)	Česká národní banka, pobočka České Budějovice (bývalý ředitel)
Ing. Miloslav Kamiš (do 6. 6. 2019)	VISCOFAN CZ s.r.o. (ředitel)

- K 6. červnu 2019 uplynulo první funkční období celkem čtyřem interním členům RpvH JU (doc. Ing. Ivana Faltová Leitmanová, CSc.; prof. PaedDr. Iva Stuchlíková, CSc.; prof. RNDr. Tomáš Polívka, Ph.D.; doc. Mgr. et Mgr. Jitka Vacková, Ph.D.). Na místo uvolněné po prof. T. Polívkovi byl s účinností od 12. června 2019 jmenován na šestileté funkční období doc. Ing. Milan Jílek, Ph.D. Ke stejnému datu byly do svého druhého funkčního období v RpvH JU jmenovány doc. I. Faltová Leitmanová, prof. I. Stuchlíková a doc. J. Vacková.
- K 22. březnu 2021 rezignoval na své členství v RpvH JU prof. PhDr. Václav Bůžek, CSc., jehož funkční období v RpvH JU mělo skončit dne 6. června 2021. Na takto uvolněné místo byla s účinností od 7. června 2021 jmenována na šestileté funkční období doc. Mgr. Lenka Martínková, Ph.D.
- K 6. červnu 2021 uplynulo první funkční období dalším pěti interním členům RpvH JU (doc. RNDr. Šárka Klementová, CSc.; prof. PaedDr. Vladimír Papoušek, CSc.; prof. Ing. Vladislav Čurn, Ph.D.; prof. PhDr. Valérie Tóthová, Ph.D.; prof. Ing. Martin Flajšhans, Dr. rer. agr.). Na místo uvolněné po prof. M. Flajšhansovi byl s účinností od 7. června 2021 jmenován na šestileté funkční období doc. Ing. Martin Pšenička, Ph.D. Ke stejnému datu byli do svého druhého funkčního období v RpvH JU jmenováni doc. Š. Klementová, prof. V. Papoušek, prof. V. Čurn a prof. V. Tóthová.

¹² V případě externích členů RpvH JU došlo do konce roku 2022 k těmto personálním změnám:

- K 6. červnu 2019 uplynulo první funkční období dvěma externím členům RpvH JU (Ing. Miloslav Kamiš, prof. RNDr. Ivo Šauman, Ph.D.). Na místo uvolněné po Ing. M. Kamišovi byl s účinností od 12. června 2019 jmenován na šestileté funkční období Ing. Vladimír Jandík. Ke stejnému datu byl do svého druhého funkčního období v RpvH JU jmenován prof. I. Šauman.

prof. RNDr. Ivo Šauman, Ph.D. (do 6. 6. 2019,
následně od 12. 6. 2019)

Biologické centrum AV ČR, v. v. i., České
Budějovice

Další personální změny v rámci RpVH JU jsou očekávány v červnu 2023, kdy uplyne funkční období šesti členům RpVH JU. V rámci nominací na členy RpVH JU, které jsou předkládány Akademickým senátem JU, Vědeckou radou JU a rektorem JU, bude mimo jiné přihlíženo i ke stanovisku zpravodaje hlavní hodnotící komise pro posuzování žádosti JU o udělení institucionální akreditace, ve kterém bylo doporučeno, aby v rámci RpVH JU došlo ke snížení důrazu na hledisko zastoupení vedení fakult ve prospěch konstrukce RpVH JU jako odborného, plně samostatného samosprávného akademického orgánu¹³, a k doporučení Hodnotící komise NAÚ pro vnější hodnocení JU ohledně výběru kandidátů na členy RpVH JU (viz **Kapitola 2.2**).

3.3 Administrativní zajištění agendy Rady pro vnitřní hodnocení JU

Administrativní, materiální a technickou podporu činnosti RpVH JU zabezpečuje Rektorát JU, resp. rektorátní Útvar pro vnitřní hodnocení. V jeho čele stojí prorektor pro vnitřní hodnocení, který je zároveň místopředsedou RpVH JU. Funkce prorektora pro vnitřní hodnocení (původně prorektora pro rozvoj a vnitřní hodnocení) byla zřízena v polovině roku 2016. Ve stejném období byl rovněž zřízen Útvar pro vnitřní hodnocení, který vznikl transformací původního Útvaru analýz a strategie. Rozsah činnosti a způsob práce tohoto útvaru se v několika letech dynamicky vyvíjel v reakci na potřeby vyvolané implementací institucionální akreditace a získáváním zkušeností. Administrativní agendu RpVH JU zabezpečuje tajemník RpVH JU, který je jedním ze dvou zaměstnanců rektorátního Útvaru pro vnitřní hodnocení (k personálnímu posílení tohoto útvaru došlo s účinností od 1. dubna 2020). Osobu pověřenou výkonem funkce tajemníka RpVH JU určuje rektor z řad zaměstnanců JU po projednání s místopředsedou RpVH JU. Tajemník není členem RpVH JU, má však oprávnění se jednání RpVH JU účastnit.

Náklady související s činností RpVH JU jsou hrazeny z rozpočtu rektorátního Útvaru pro vnitřní hodnocení a z interních projektů každoročně podávaných a administrovaných rektorátním Útvarem pro vnitřní hodnocení. Z těchto projektů jsou hrazeny nejen materiální náklady související s činností RpVH JU, ale formou vnořeného úvazku také část mzdových nákladů tajemníka RpVH JU, odměny pro členy RpVH JU, odměny pro externí hodnotitele i odměny pro fakultní koordinátory kvality a další rektorátní a fakultní spolupracovníky podílející se na řešení úkolů v rámci rozvoje vnitřního systému zajišťování a hodnocení kvality.

Veškeré materiály pro jednání RpVH JU jsou jejím členům k dispozici na internetových stránkách RpVH JU, a to v rámci sekce „Materiály pro jednání“, která je přístupná pouze pro přihlášení. Zde jsou pravidelně umísťovány podkladové materiály nejen pro řádná zasedání, ale také pro hlasování per rollam. K dispozici jsou zde rovněž podkladové materiály pro jednotlivé Hodnotící komise RpVH JU včetně informací o personálním složení těchto komisí, archiv všech projednávaných materiálů (jak v rámci jednotlivých Hodnotících komisí RpVH JU, tak v rámci RpVH JU jako celku), zápisy ze všech řádných zasedání RpVH JU¹⁴, termíny plánovaných zasedání a přehled funkčních období členů RpVH JU. Správu webových stránek RpVH JU (veřejné i neveřejné části) zajišťuje rektorátní Útvar pro vnitřní hodnocení.

¹³ V této souvislosti bylo nicméně ze strany JU opětovně konstatováno, že jmenování členů RpVH JU neprobíhá s ohledem na pozice ve vedení fakult, nýbrž s ohledem na kvality členů RpVH JU, je tak logické, že k jistým překryvům může docházet i v budoucnu. Statut RpVH JU jako kritérium pro navrhování členů RpVH JU v čl. 3 odst. 7 stanoví: „Členové Rady jsou navrhováni tak, aby v Radě byli zastoupeni významní odborníci, kteří reprezentují různé oblasti vzdělávání uskutečňované na JU.“ Statut RpVH JU funkční zařazení navrhovaného odborníka jako kritérium pro jeho jmenování či nejmenování neuvažuje.

¹⁴ Zápisy z jednání RpVH JU jsou neveřejné a jsou v kompletním znění k dispozici pouze členům RpVH JU. O výsledcích hlasování formou per rollam jsou členové RpVH JU informováni vždy e-mailem po skončení příslušného hlasování, rekapitulace hlasování je rovněž součástí zápisu z nejbližšího řádného zasedání RpVH JU, které se koná po termínu elektronického hlasování. Samostatný zápis z hlasování RpVH JU formou per rollam se nezpracovává.

Zasedání RpVH JU probíhají zpravidla fyzicky, případně hybridně či plně online, přičemž plně online byla v minulosti realizována zasedání RpVH JU zejména z důvodu nepříznivých epidemiologických podmínek v souvislosti s pandemií Covid-19. Hybridní a plně online jednání probíhají s využitím pro tento účel zřízené skupiny v rámci MS Teams. Tuto skupinu spravuje tajemník RpVH JU. Termíny zasedání RpVH JU jsou stanovovány vždy s půlročním předstihem a zveřejňovány na webových stránkách RpVH JU.

V zájmu zjednodušení a zpřehlednění archivace všech schválených návrhů studijních programů (plných akreditačních žádostí) byl v roce 2019 zřízen neveřejný elektronický archiv, do kterého jsou průběžně ukládány konečné verze všech návrhů studijních programů schválených jak v rámci institucionální akreditace, tak akreditace programové. Uvedený archiv, který je přístupný z internetových stránek RpVH JU, je využíván RpVH JU a pracovníky rektorátního Útvaru pro vnitřní hodnocení v rámci kontrolní činnosti. Postupně bude tento archiv spolu s úložištěm podkladových materiálů pro jednání RpVH JU převáděn do nově vytvářeného intranetu.

V zájmu dosažení vyšší míry profesionalizace činností vykonávaných v rámci vnitřního systému zajišťování a hodnocení kvality byly v roce 2017 a na počátku roku 2018 rektorátní útvary posíleny o specialisty v oblasti manažerského reportingu, procesních a personálních analýz. K posílení personálních kapacit v oblasti zajišťování a hodnocení kvality došlo také na fakultách a dalších součástech JU, kdy od druhé poloviny roku 2017 byly vytvořeny pracovní pozice pro zaměstnance podílející se na rozvoji vnitřního systému zajišťování a hodnocení kvality, jeho jednotlivých procesů, postupů a nástrojů na příslušných součástech JU. Tito pracovníci plní své úkoly v těsné součinnosti s koordinátorem kvality té součásti, na které jsou kmenově zaměstnáni.

4 HODNOCENÍ KVALITY VZDĚLÁVACÍ ČINNOSTI

4.1 Projednávání věcných záměrů a návrhů studijních programů

Interní schvalovací proces každého studijního programu předkládaného k projednání do RpVH JU zahrnuje řadu standardizovaných úkonů, které jsou do značné míry společné jak pro studijní programy posuzované v rámci oprávnění vyplývajícího z udělené institucionální akreditace, tak pro studijní programy, které jsou následně (po schválení v rámci RpVH JU) předkládány k posouzení NAÚ v rámci tzv. programové akreditace, tj. studijní programy spadající do oblasti či oblastí vzdělávání, případně typů studia, pro které JU nežádala nebo nezískala institucionální akreditaci.

Na úrovni fakulty je nejprve připraven věcný záměr žádosti o akreditaci studijního programu, který je po projednání ve fakultních orgánech zřízených pro hodnocení kvality a schválení ve fakultní vědecké radě postoupen rektorovi JU, a to prostřednictvím místopředsedy RpVH JU. Místopředseda RpVH JU po obdržení věcného záměru nového studijního programu informuje děkany fakult o tomto záměru. Děkani fakult mohou k takto předloženému věcnému záměru vnést své námítky, a to zvláště z hlediska duplicit či kvality daného studijního programu. V případě podaných námitek, předkládá rektor daný věcný záměr k projednání do kolegia rektora, které projedná případné kolize s dalšími studijními programy fakult a vydá k věcnému záměru své stanovisko. RpVH JU námítky děkanů a stanovisko kolegia rektora zohlední při schvalování daného věcného záměru. Pokud k věcnému záměru nejsou ze strany děkanů fakult vzneseny ve stanovené lhůtě žádné připomínky, je věcný záměr po uplynutí této lhůty postoupen členům příslušné Hodnotící komise, případně i více komisí RpVH JU (dle oblasti vzdělávání, do které daný věcný záměr náleží). Souběžně je věcný záměr zpřístupněn i ostatním členům RpVH JU tak, aby měl každý člen k dispozici stejný čas na jeho posouzení. Pokud jsou k věcnému záměru ze strany děkanů fakult vzneseny připomínky, je tento věcný záměr postoupen členům příslušné Hodnotící komise RpVH JU, resp. i ostatním členům RpVH JU až po jeho projednání v kolegiu rektora. Po vypracování stanoviska Hodnotící komise RpVH JU je toto stanovisko zpřístupněno všem členům RpVH JU. Následně je věcný záměr projednán v rámci RpVH JU. Stanovisko RpVH JU k věcnému záměru je po jednání RpVH JU zasláno v elektronické podobě děkanovi předkládající fakulty a fakultnímu koordinátorovi kvality, který zajišťuje jeho předání garantovi příslušného studijního programu. Uvedený postup projednávání věcného záměru v rámci RpVH JU je shodný pro všechny předkládané studijní programy.

Garant schváleného věcného záměru (i věcného záměru schváleného s výhradami) může po obdržení stanoviska RpVH JU přistoupit k přípravě návrhu (plné akreditační žádost) daného studijního programu, do kterého musí zapracovat všechny výhrady a další připomínky vznesené RpVH JU při projednávání příslušného věcného záměru. V případě, že RpVH JU předložený věcný záměr vrátí fakultě k doplnění, je možné takto doplněný věcný záměr předložit k opětovnému projednání přímo do RpVH JU. Pokud RpVH JU věcný záměr neschválí, je nutné tento věcný záměr kompletně přepracovat a projednat ho nejprve na úrovni příslušných fakultních orgánů. Teprve následně je možné ho postoupit k opětovnému projednání do RpVH JU.

Návrh (plná akreditační žádost) studijního programu, připravený garantem daného studijního programu, je po projednání ve fakultních orgánech zřízených pro hodnocení kvality, po projednání ve fakultním akademickém senátu a následném schválení ve fakultní vědecké radě, postoupen rektorovi JU, a to prostřednictvím místopředsedy RpVH JU. Takto doručený návrh je následně předán na rektorátní Útvar pro vnitřní hodnocení, který zajistí vstupní kontrolu formálních náležitostí. Výsledky této kontroly jsou zaslány fakultnímu koordinátorovi kvality, který s nimi seznámí garanta příslušného studijního programu. Po zapracování připomínek vzešlých z této kontroly je opravený/doplněný návrh studijního programu postoupen členům příslušné Hodnotící komise, případně i více komisí RpVH JU (dle oblasti vzdělávání, do které návrh daného studijního programu náleží). Souběžně je návrh studijního programu zpřístupněn i ostatním členům RpVH JU tak, aby měl každý člen k dispozici stejný čas na jeho posouzení. Po vypracování stanoviska Hodnotící komise RpVH JU je toto stanovisko zpřístupněno všem členům RpVH JU. Součástí podkladových materiálů pro jednání Hodnotících komisí RpVH JU i RpVH JU jako celku je kromě návrhu příslušného studijního programu i stanovisko RpVH JU k věcnému záměru daného studijního

programu, stanovisko příslušného uznávacího orgánu (pokud se jedná o studijní program zaměřený na přípravu pro výkon regulovaného povolání), výsledky vstupní formální kontroly předloženého návrhu studijního programu¹⁵ a případné další relevantní materiály. Následně je návrh studijního programu projednán v rámci RpvH JU. Stanovisko RpvH JU k návrhu studijního programu je po jednání RpvH JU zasíláno v elektronické podobě děkanovi předkládající fakulty a fakultnímu koordinátorovi kvality, který zajišťuje jeho předání garantovi příslušného studijního programu. Následně, po zapracování připomínek vznesených RpvH JU při projednávání návrhu daného studijního programu a připomínek vzešlých z výstupní formální kontroly návrhu studijního programu, je v případě schváleného studijního programu (příp. studijního programu schváleného s omezením) vydáno usnesení RpvH JU o oprávnění uskutečňovat daný studijní program v rámci platné institucionální akreditace (v případě studijního programu posuzovaného v rámci institucionální akreditace). Toto usnesení je po podpisu rektorem JU zasíláno k rukám děkana předkládající fakulty, a to vnitřní poštou. Jeho součástí jsou kromě jiného také požadavky na případná nápravná opatření, požadavky na zlepšení kvality studijního programu a požadavky na předložení kontrolní zprávy. Pokud je studijní program schválen s omezením, tedy na dobu kratší, než je doba platnosti institucionální akreditace, je součástí usnesení RpvH JU také zdůvodnění tohoto rozhodnutí. Souběžně s vydáním, resp. odesláním usnesení RpvH JU je v souladu s Metodickým materiálem NAÚ k informační povinnosti vysokých škol s institucionální akreditací na NAÚ odesílána informace o změnách ve výčtu uskutečňovaných studijních programů schválených RpvH JU v rámci oprávnění vyplývajícího z udělené institucionální akreditace.

Pokud RpvH JU předložený návrh studijního programu vrátí fakultě k doplnění, je možné takto doplněný návrh studijního programu předložit k opětovnému projednání přímo do RpvH JU. Pokud RpvH JU návrh studijního programu neschválí, vrací se schvalovací proces na úplný začátek a studijní program je potřeba předložit nejprve v podobě věcného záměru a následně (po schválení v rámci RpvH JU) v podobě návrhu studijního programu.

V případě studijního programu, který je následně (po schválení v rámci RpvH JU) předkládán k posouzení NAÚ v rámci tzv. programové akreditace, je postup jeho posuzování v rámci RpvH JU stejný, jako u studijního programu posuzovaného v rámci institucionální akreditace, jen s tím rozdílem, že po jeho schválení v rámci RpvH JU je návrh tohoto studijního programu odeslán, po zapracování připomínek vznesených RpvH JU při projednávání návrhu daného studijního programu a připomínek vzešlých z výstupní formální kontroly návrhu studijního programu, k dalšímu posouzení na NAÚ.

Projednávání věcných záměrů, návrhů studijních programů a dalších fakultami předkládaných materiálů se v rámci RpvH JU mohou v případě zájmu účastnit také děkani dotčených fakult, fakultní koordinátoři kvality, garanti příslušných studijních programů, případně další relevantní osoby. RpvH JU rovněž může některé z uvedených osob na jednání přizvat, případně je vyzvat k přípravě a prezentaci doplňujících materiálů a podkladů. Tato možnost je využívána zejména v případě studijních programů, ke kterým byly ze strany členů kolegia rektora, členů RpvH JU, případně příslušných Hodnoticích komisí RpvH JU vzneseny závažné připomínky, objevily se u nich některé nejasnosti či byly v rámci RpvH JU projednávány opakovaně.

V případě návrhů studijních programů (plných akreditačních žádostí) schvalovaných v rámci platné institucionální akreditace bylo do konce roku 2021 udělováno oprávnění uskutečňovat studijní programy maximálně do termínu platnosti institucionální akreditace JU. Nebyl tedy uplatňován tzv. průběžný princip stanovování doby platnosti akreditace studijních programů schválených v rámci platné institucionální akreditace, a to z důvodu opatrnosti. Určitým rizikem stanovování doby oprávnění uskutečňovat studijní programy na základě tohoto průběžného principu totiž je, že pokud se vysoké škole nepodaří obhájit institucionální akreditaci pro všechny oblasti vzdělávání a stupně studia, ve kterých byly v rámci předchozí

¹⁵ Vzhledem k velkému tlaku fakult na rychlé projednávání předložených návrhů studijních programů a velkému počtu takto posuzovaných materiálů, bylo v zájmu časové úspory dočasně přistoupeno k souběhu vstupní formální kontroly a obsahové kontroly předložených návrhů studijních programů. Formální kontrola návrhu studijního programu tak probíhala souběžně s posuzováním daného programu v rámci příslušné Hodnoticí komise RpvH JU. Výsledky formální kontroly tvořily součást podkladových materiálů pro následné jednání RpvH JU jako celku, fakultám byly výsledky formální kontroly zasílány spolu se stanoviskem RpvH JU k projednávanému návrhu studijního programu. Tato praxe se však příliš neosvědčila a bylo proto rozhodnuto vstupní formální kontrolu důsledně předřadit jednání v RpvH JU, kam by měl být předložen až fakultou opravený návrh studijního programu. Kvůli obtížím spojeným s koronavirovou pandemií však byla aplikace tohoto postupu odložena a začala být plně uplatňována až od podzimu 2021.

institucionální akreditace akreditovány studijní programy vysoké školy, bude možné tyto programy nadále uskutečňovat již pouze pro dostudování stávajících studentů.

Ačkoliv Hodnotící komise NAÚ, která na JU v roce 2021 prováděla vnější hodnocení (blíže k tomuto hodnocení viz **Kapitola 2.2**), dosavadní způsob udělování oprávnění uskutečňovat studijní programy v rámci platné institucionální akreditace nijak nezpochybnila, resp. se k němu ve své zprávě nijak nevyjádřila, požádala JU v této věci o stanovisko přímo NAÚ, aby si ověřila správnost svého dosavadního postupu s příslibem, že pokud bude možnost udělování akreditací na průběžném principu ze strany NAÚ potvrzena, bude snaha prodloužit dobu platnosti již vydaných oprávnění uskutečňovat studijní programy pro všechny studijní programy JU dosud akreditované v rámci institucionální akreditace. Toto prodloužení by ovšem nebylo automatické, ale bylo by vázáno na výsledky plánovaného hodnocení studijních programů po pěti letech od data jejich akreditace. V tomto směru byl již v roce 2021 připraven návrh opatření rektora, které upravuje postup pravidelného vnitřního hodnocení kvality nejen studijních programů, ale i součástí JU (fakult a ostatních součástí, včetně pracovišť Rektorátu JU)¹⁶. Uvedené hodnocení by mělo podpořit otevřenou diskusi o kvalitě realizovaných činností mezi členy akademické obce a zajišťovat sdílení dobré praxe napříč jednotlivými studijními programy a součástmi univerzity. Formální vydání tohoto opatření bylo nicméně odloženo z důvodu probíhajícího vnějšího hodnocení JU ze strany NAÚ s cílem zapracovat do uvedeného opatření připomínky a náměty vzešlé z tohoto vnějšího hodnocení (návrh předmětného opatření rektora byl součástí sebehodnotící zprávy JU) včetně stanoviska NAÚ k otázce průběžného principu udělování akreditací na základě oprávnění vyplývajícího z institucionální akreditace. Předmětné opatření rektora bylo nakonec vydáno dne 29. března 2022 (jako Opatření rektora R 496) a následně k 24. listopadu 2022 novelizováno (jako Opatření rektora R 512) s tím, že první hodnocení budou na základě tohoto opatření realizována v roce 2023.

V odpovědi na dotaz JU bylo ze strany NAÚ sděleno, že ze zákona o vysokých školách nevyplývá, že by doba platnosti schválení studijního programu, určená vysokou školou v rámci oprávnění získaného udělenou institucionální akreditací, byla jakkoliv omezená pouze na dobu platnosti udělené institucionální akreditace. Zároveň bylo konstatováno, že i když schválení studijních programů i za dobu přesahující dobu platnosti udělené institucionální akreditace představuje určitou míru rizika, mohou vysoké školy významnou část tohoto rizika ovlivnit, ať už důsledným pravidelným vyhodnocováním funkčnosti systému zajišťování kvality vzdělávací, tvůrčí a s nimi souvisejících činností (ná vaznost na § 77b zákona o vysokých školách) a s tím souvisejícím vyvozováním patřičných důsledků tak, aby docházelo ke zlepšení tohoto systému, ale i včasným podáním žádosti o novou institucionální akreditaci. Na základě této odpovědi NAÚ přistoupila JU, resp. RpVH JU od počátku roku 2022 k uplatňování průběžného principu stanovení doby platnosti schválených studijních programů.

V rámci RpVH JU je zřízeno celkem 12 hodnotících komisí, ve kterých jsou posuzovány nejen věcné záměry žádostí o akreditaci studijních programů a návrhy (plné akreditační žádosti) studijních programů, ale také případně kontrolní zprávy vyžádané RpVH JU při schvalování studijních programů v rámci institucionální akreditace, návrhy na provedení podstatných změn v uskutečňování akreditovaných studijních programů a některé další materiály. Hodnotící komise jsou sestaveny pro tyto oblasti vzdělávání:

- Biologie, ekologie a životní prostředí / Vědy o Zemi / Chemie.
- Ekonomické obory.
- Filologie / Mediální a komunikační studia.
- Filozofie, religionistika a teologie / Vědy o umění a kultuře.
- Fyzika / Elektrotechnika / Informatika / Kybernetika / Matematika / Strojírenství, technologie a materiály.
- Historické vědy.
- Neučitelská pedagogika / Psychologie / Tělesná výchova a sport; kinantropologie.
- Sociální práce / Právo.

¹⁶ Vzhledem k tomu, že se dá předpokládat, že se v průběhu hodnocení objeví řada dotazů či nejasností, které bude potřeba v rámci předmětného opatření rektora nově stanovit či upřesnit, tedy, že bude potřeba se k danému opatření rektora vracet a dále na něm pracovat, nebude zatím hodnocení studijních programů, fakult a dalších součástí JU řešeno formou vnitřního předpisu, který by vyžadoval registraci MŠMT, nicméně procesy nastavené v uvedeném opatření rektora vyvolají nutnost některé ze stávajících vnitřních předpisů aktualizovat.

- Učitelství (MŠ a ZŠ).
- Učitelství (SŠ a DSP).
- Zdravotnické obory / Bezpečnostní obory.
- Zemědělství.

Do konce roku 2020 pracovala v rámci RpVH JU pouze jedna hodnotící komise pro oblast vzdělávání Učitelství. Vzhledem k velkému množství akreditačních materiálů předkládaných do této oblasti vzdělávání a v důsledku toho velkému zatížení této hodnotící komise, bylo rozhodnuto o zřízení dvou komisí pro oblast vzdělávání Učitelství s tím, že jedna komise bude mít v gesci materiály spadající do oblasti mateřských a základních škol a druhá materiály spadající do oblasti středních škol a dále všechny doktorské studijní programy z dané oblasti vzdělávání. Toto uspořádání hodnotících komisí pro oblast vzdělávání Učitelství začalo být využíváno od počátku roku 2021.

Každá hodnotící komise je tvořena zpravodajem, dále expertem z oborově příbuzné fakulty a přisedícím. Při sestavování hodnotících komisí se kromě oborového pohledu dbá také na to, aby každý člen RpVH JU byl zastoupen maximálně ve dvou hodnotících komisích.

V případě, že tříčlenná hodnotící komise nedokáže při posuzování předložených materiálů dojít ke společnému stanovisku, nebo se jedná o materiál, který je v rámci RpVH JU projednáván opakovaně, případně se na takovém postupu RpVH JU dopředu usnese, je s žádostí o stanovisko k předloženému materiálu oslovena tzv. rozšířená Hodnotící komise RpVH JU. Její jednání svolává a řídí zpravodaj příslušné tříčlenné hodnotící komise, do které předložený materiál s ohledem na danou oblast vzdělávání náleží. V rámci RpVH JU jsou zřízeny 4 rozšířené hodnotící komise, a to pro tyto oblasti vzdělávání:

- Biologie, ekologie a životní prostředí / Vědy o Zemi / Chemie / Zemědělství / Fyzika / Elektrotechnika / Informatika / Kybernetika / Matematika / Strojírenství, technologie a materiály.
- Ekonomické obory / Sociální práce / Právo / Zdravotnické obory / Bezpečnostní obory.
- Filologie / Mediální a komunikační studia / Filozofie, religionistika a teologie / Vědy o umění a kultuře.
- Historické vědy / Neučitelství pedagogika / Psychologie / Tělesná výchova a sport; kinantropologie / Učitelství (MŠ a ZŠ) / Učitelství (SŠ a DSP).

V případě potřeby může RpVH JU také zadat zpracování externího odborného posudku, který pak slouží jako podklad pro následné jednání o daném materiálu v rámci celé RpVH JU.

Od ustavení RpVH JU až do konce roku 2022 bylo v rámci RpVH JU schváleno celkem:

- 211 věcných záměrů žádostí o akreditaci studijních programů (včetně rozšíření již existujících studijních programů o nové specializace)¹⁷.
- 128 návrhů (plných akreditačních žádostí) studijních programů v rámci platné institucionální akreditace (včetně rozšíření již existujících studijních programů o nové specializace)¹⁸.
- 113 návrhů (plných akreditačních žádostí) studijních programů následně předložených k posouzení NAÚ v rámci tzv. programové akreditace.

Počet akreditačních materiálů schválených RpVH JU do roku 2022

Rok schválení	2017	2018	2019	2020	2021	2022
Věcný záměr žádosti o akreditaci studijního programu	38	44	68	31	21	9
Návrh (plná akreditační žádost) studijního programu v rámci platné IA	x	27	37	36	22	6

¹⁷ Do celkového počtu schválených věcných záměrů žádostí o akreditaci studijních programů jsou započítány i věcné záměry, které byly schváleny s výhradami.

¹⁸ Do celkového počtu schválených návrhů (plných akreditačních žádostí) studijních programů jsou započítány i návrhy, které byly schváleny na kratší dobu, než je platnost institucionální akreditace.

Rok schválení	2017	2018	2019	2020	2021	2022
Návrh (plná akreditační žádost) studijního programu následně předložený k posouzení NAÚ v rámci programové akreditace	x	48	16	22	22	5

Ve sledovaném období NAÚ rozhodl, resp. nabylo právní moc jeho rozhodnutí, o udělení tzv. programové akreditace celkem 62 studijním programům JU. V případě 10 studijních programů NAÚ rozhodl, na základě žádosti JU, o zastavení řízení o akreditaci předložených studijních programů JU. Kompletní přehled akreditací studijních programů JU udělených NAÚ, doplněný o přehled zastavených řízení, uvádí **Příloha 4**.

Počet návrhů studijních programů JU posuzovaných NAÚ v rámci programové akreditace do roku 2022

Rok nabytí právní moci rozhodnutí NAÚ	2017	2018	2019	2020	2021	2022
Akreditace studijního programu JU udělená NAÚ v rámci programové akreditace	x	8	11	17	20	6
Zastavené řízení NAÚ o akreditaci studijního programu JU v rámci programové akreditace	x	0	0	4	0	6

Přehled všech akreditovaných studijních programů JU, včetně programů nově akreditovaných v rámci programové i institucionální akreditace, je uveden na webových stránkách JU¹⁹ (sekce „Co studovat na Jihočeské univerzitě“) a rovněž v Registru vysokých škol a uskutečňovaných studijních programů (registr MŠMT)²⁰.

Ačkoliv z pohledu řízení vnitřních procesů akreditace studijních programů je možné vztahy mezi RpVH JU a fakultami hodnotit jako korektní a vstřícné, bude do budoucna nezbytné zlepšit komunikaci při samotném hodnoticím procesu, tedy v rámci jednání mezi fakultou/předkladatelem a RpVH JU, resp. jednotlivými Hodnoticími komisemi RpVH JU, které zpracovávají stanoviska k předloženým akreditačním materiálům (věcným záměrům žádostí o akreditaci studijních programů i následným návrhům studijních programů). Na základě snahy o nezávislost RpVH JU je totiž složení jednotlivých Hodnoticích komisí RpVH JU interní záležitostí a toto složení se fakultám nesděluje. To ale komplikuje komunikaci v případě nejasností v průběhu akreditačního řízení. Nastavení komunikace mezi hodnoticí komisí a předkladatelem akreditační žádosti bude nezbytné změnit tak, aby byla zachována co největší nezávislost RpVH JU, ale zároveň byla zajištěna funkční komunikace s fakultou/předkladatelem v průběhu řízení.

RpVH JU je rovněž připravena v daleko větší míře než dosud využívat v rámci hodnoticího procesu také externí hodnotitele. Za tímto účelem bylo v roce 2021 také vydáno Opatření rektora, kterým se stanovují podmínky pro zapojení externích hodnotitelů do hodnocení návrhů studijních programů předložených k projednání RpVH JU (Opatření rektora R 476). V souladu s tímto opatřením je postupně budována databáze externích hodnotitelů.

Další výzvou je podrobnější standardizace postupů při hodnocení materiálů předkládaných do RpVH JU. Na základě dosavadních zkušeností nyní vedení JU a RpVH JU pracuje na změnách pravidel a procesů hodnocení/projednávání akreditačních žádostí tak, aby mohla být připravena komplexní novela některých vnitřních předpisů JU. Dlouhodobým úkolem je také postupná elektronizace/digitalizace veškerých agend souvisejících se zajišťováním a hodnocením kvality, včetně akreditačních agend.

¹⁹ <http://www.jcu.cz/uchazec-o-studium/co-u-nas-studovat>

²⁰ <https://regvssp.msmt.cz/registrvssp/csplist.aspx>

4.2 Projednávání podstatných změn v uskutečňování akreditovaných studijních programů

Povinnost sledovat podstatné změny, které mají nebo mohou mít dopad na uskutečňování akreditovaných činností ve vztahu ke studijním programům vychází ze zákona o vysokých školách, z Metodického materiálu NAÚ k povinnosti vysokých škol informovat o změnách při uskutečňování akreditovaných činností a z Metodického materiálu NAÚ k informační povinnosti vysokých škol s institucionální akreditací.

Podstatné změny jsou definovány § 85 písm. c) zákona o vysokých školách, dále v obou výše uvedených metodických materiálech NAÚ a také v čl. 25 Pravidel a v čl. 20 Opatření rektora R 410, kterým se vydávají Standardy pro akreditaci a uskutečňování studijních programů JU. Mezi podstatné změny v uskutečňování studijního programu patří:

- Změna garanta studijního programu.
- Změny ve složení více než třetiny členů oborové rady doktorského studijního programu.
- Změna cílů studia nebo změna profilu absolventa.
- Změny studijního plánu (změny předmětů profilujícího základu, u doktorských studijních programů změkčení podmínek pro individuální studijní plány, změny součástí státní závěrečné zkoušky nebo státní doktorské zkoušky nebo jejich obsahu, pokud mají podstatný dopad na profil absolventa nebo pokud se jimi mění základní teoretické okruhy, ze kterých jsou ověřovány profilující znalosti nebo dovednosti; přiměřeně se vztahuje i na státní rigorózní zkoušku).
- Snížení celkového rozsahu nebo změny typu odborné praxe.
- Změny v zabezpečení studijního programu (garanti předmětů profilujícího základu, omezení studijní literatury nebo odborných databází, změna místa nebo doplnění dalšího místa uskutečňování studijního programu, podstatné snížení celkové kapacity výukových místností, podstatné změny smlouvy s právnickou osobou nebo zahraniční vysokou školou spolupracující na uskutečňování studijního programu).
- Změny počtu zapsaných studentů při navýšení o více než 30 %.
- Změny spočívající v záměru uskutečňovat akreditovaný studijní program ve spolupráci se zahraniční vysokou školou včetně případného rozšíření o spolupráci s další vysokou školou nebo v záměru ukončit spolupráci při uskutečňování studijního programu se zahraniční vysokou školou.

Podstatnými změnami nejsou změny na úrovni parametrů konkrétního předmětu nebo změny aktuální nabídky povinně volitelných či volitelných předmětů. Tyto změny jsou plně v kompetenci fakultních orgánů zřízených pro hodnocení kvality.

Návrhy na provedení podstatných změn v uskutečňování akreditovaných studijních programů jsou předkládány fakultním koordinátorem kvality místopředsedovi RpVH JU, a to po jejich předchozím projednání v rámci fakultních orgánů zřízených pro hodnocení kvality.

Pro každý bakalářský, magisterský a navazující magisterský studijní program je na příslušné fakultě zřízena Rada studijního programu. Je-li studijní program uskutečňován ve více formách studia, je pro všechny formy studia zřizována společná Rada studijního programu. Radu studijního programu zřizuje garant příslušného studijního programu. Jejími členy jsou akademičtí pracovníci kateder podílejících se na výuce daného studijního programu a odborníci podobného zaměření z dalších pracovišť fakulty a JU. Minimálně jeden člen Rady studijního programu musí být studentem daného programu, nebo jeho absolventem (má-li program již vlastní absolventy) či zástupcem zaměstnavatelů. V případě programu se specializacemi jsou členy Rady studijního programu minimálně dva zástupci takto zainteresovaných stran (za každou specializaci jeden), při více specializacích je takto pokryta minimálně polovina specializací daného programu. V případě profesně zaměřeného programu je členem Rady studijního programu minimálně jeden odborník z praxe. Je-li studijní program uskutečňován ve spolupráci s jiným subjektem (jiná vysoká škola, ústav Akademie věd ČR, případně jiná právnická osoba), je členem Rady studijního programu také zástupce daného subjektu. Člen Rady studijního programu, je-li to při jeho jmenování výslovně uvedeno, může být zároveň zástupcem několika skupin zainteresovaných stran zároveň (např.

absolventů a zaměstnavatelů, absolventů a členů akademické obce, odborníků z praxe a členů akademické obce, absolventů a odborníků z praxe).

Úkolem Rady studijního programu je dbát na kvalitu studijního programu, předkládat náměty na možné zlepšení výuky jednotlivých předmětů a úpravy studijních plánů, které schvaluje Rada studijních programů fakulty (případně také Akreditační komise fakulty, je-li na fakultě zřízena). U doktorských studijních programů plní v oblasti uskutečňování programu úkoly obdobně jako výše popsaná Rada studijního programu Oborová rada doktorského studijního programu. Předsedou Oborové rady doktorského studijního programu je garant studijního programu, který je jmenován děkanem fakulty.

Garanti jednotlivých studijních programů uskutečňovaných na dané fakultě tvoří Radu studijních programů fakulty. Rada studijních programů se pravidelně schází na koordinačních schůzkách, kde projednává vize rozvoje studijních programů, koordinuje nároky na kvalitu jednotlivých studijních programů, projednává návrhy nových studijních programů či prodloužení platnosti akreditace stávajících studijních programů a plní úkoly zadané fakultním koordinátorem kvality. Jednání Rady studijních programů svolává a řídí fakultní koordinátor kvality.

Návrhy na provedení podstatných změn v uskutečňování akreditovaných studijních programů jsou se souhlasem garanta studijního programu předkládány RpVH JU v přiměřené lhůtě před datem jejich účinnosti, resp. před datem jejich plánovaného promítnutí do uskutečňování studijního programu, s výjimkou změn ve studijních programech, které jsou posuzovány kumulativně (změny ve složení více než třetiny členů Oborové rady doktorského studijního programu, změny více než poloviny garantů předmětů profilujícího základu, změny počtu zapsaných studentů o více než 30 %). Návrhy na tyto změny jsou předkládány až po dosažení, resp. překročení stanovené kumulativní hranice.

Změna garanta studijního programu a v případě doktorského studijního programu předsedy Oborové rady je možná až po předchozím projednání odůvodněného návrhu této změny RpVH JU; součástí návrhu jsou relevantní informace o novém garantovi studijního programu ve stejném rozsahu jako v případě nové akreditace.

S výjimkou návrhu na změnu garanta studijního programu jsou všechny ostatní návrhy na provedení podstatných změn posuzovány nejprve prostřednictvím Hodnoticí komise RpVH JU pro oblast vzdělávání, do které náleží akreditovaný studijní program s navrhovanými podstatnými změnami. Následně jsou tyto návrhy doplněné o stanovisko příslušné hodnoticí komise posuzovány na úrovni celé RpVH JU.

Podstatné změny v uskutečňování akreditovaného studijního programu vymezené ve čl. 2 Metodického materiálu NAÚ k informační povinnosti vysokých škol s institucionální akreditací a ve čl. 2 Metodického materiálu NAÚ k povinnosti vysokých škol informovat o změnách při uskutečňování akreditovaných činností jsou po schválení v rámci RpVH JU oznámeny NAÚ, a to způsobem a ve lhůtách stanovených příslušnými metodickými materiály. Toto oznámení zajišťuje, za odpovídající součinnosti fakult JU, rektorátní Útvar pro vnitřní hodnocení.

Podstatné změny v uskutečňování akreditovaných studijních programů schválené RpVH JU jsou spolu s příslušnými stanovisky RpVH JU evidovány a archivovány rektorátním Útvarem pro vnitřní hodnocení. Předkládající fakulta po obdržení výsledku projednávání navrhovaných podstatných změn zajistí jejich promítnutí do informačního systému studijní agendy (IS STAG).

Od ustavení RpVH JU až do konce roku 2022 bylo v rámci RpVH JU schváleno celkem:

- 83 návrhů na změnu garantů dobíhajících studijních programů / oborů.
- 11 návrhů na změnu garantů nově akreditovaných studijních programů²¹.
- 4 návrhy na provedení ostatních podstatných změn v uskutečňování akreditovaných studijních programů (tedy mimo změn garantů studijních programů).

²¹ Do celkového počtu schválených návrhů na změnu garantů nově akreditovaných studijních programů jsou zahrnuty jak návrhy na změnu garantů studijních programů akreditovaných v rámci institucionální akreditace, tak návrhy na změnu garantů studijních programů schválených NAÚ v rámci tzv. programové akreditace.

Počet návrhů na provedení podstatných změn v uskutečňování akreditovaných studijních programů schválených RpVH JU do roku 2022

Rok schválení podstatné změny	2017	2018	2019	2020	2021	2022
Změna garanta dobíhajícího studijního programu / oboru	x	32	39	4	3	5
Změna garanta nově akreditovaného studijního programu	x	0	1	2	2	6
Ostatní podstatná změna v uskutečňování akreditovaného studijního programu	x	0	0	0	1	3

V případě dobíhajících studijních programů, resp. oborů byly změny garantů v převážné míře navrhovány z důvodu platnosti nařízení vlády č. 274/2016 Sb. (část druhá, hlava II, díl A, oddíl 1), stanovujícího maximální počty jednotlivých typů studijních programů, které může garantovat jeden akademický pracovník. Všechny změny garantů dobíhajících studijních programů, resp. oborů i nově akreditovaných studijních programů byly po schválení v rámci RpVH JU nahlášeny NAÚ.

V případě ostatních podstatných změn v uskutečňování akreditovaných studijních programů byly dva z celkového počtu šesti předložených návrhů vráceny RpVH JU předkládajícím fakultám k doplnění s tím, že takto doplněné návrhy budou následně opětovně projednány v rámci RpVH JU.

Problematice podstatných změn v uskutečňování akreditovaných studijních programů je ze strany JU věnována velká pozornost. V souvislosti s přípravou podkladů pro vnější hodnocení JU byla rektorátním Útvarem pro vnitřní hodnocení, za součinnosti jednotlivých fakult JU, v roce 2021 realizována kontrola provedených změn garantů základních teoretických předmětů profilujícího základu, a to u všech studijních programů schválených v rámci institucionální akreditace. Na tuto kontrolu navázala kontrola zaměřená na studijní programy schválené NAÚ v rámci tzv. programové akreditace. Vzhledem k tomu, že v případě garantů základních teoretických předmětů profilujícího základu se za podstatnou změnu považuje až změna přesahující polovinu garantů těchto předmětů oproti údajům platným při schvalování studijního programu, nebylo u žádného ze studijních programů JU akreditovaných v rámci institucionální ani programové akreditace vzhledem k relativně krátké době jejich uskutečňování dosaženo takového počtu změn, aby se kumulativně jednalo o podstatnou změnu²². Na obě tyto kontroly pak plynule navázala kontrola fakultami nahlášených ostatních podstatných změn ve studijních programech za akademický rok 2020/2021, která byla ukončena v roce 2022. Předmětem této kontroly nebyly pouze provedené změny garantů základních teoretických předmětů profilujícího základu, ale všechny ostatní podstatné změny, jejichž sledování vyžadují příslušné předpisy JU a metodické materiály NAÚ.

Z uvedených kontrol vyplynul závěr, že dosavadní způsob evidence zejména ostatních podstatných změn, tedy změn mimo změn garantů studijních programů, je nezbytné, s ohledem na postupně narůstající počet těchto změn i narůstající počet akreditovaných studijních programů, výrazným způsobem inovovat tak, aby tyto změny byly zaznamenávány průběžně a pomocí vhodného elektronického nástroje a podařilo se tak podstatně zredukovat objem „ruční“ práce spojený s vykazováním a kontrolou těchto změn.

Za tímto účelem bylo v červnu 2022 vydáno Opatření rektora R 503, kterým se stanoví postup pro předkládání, posuzování a evidenci podstatných změn v uskutečňování akreditovaných studijních programů. Postup definovaný tímto opatřením se týká jak studijních programů akreditovaných v rámci institucionální akreditace, tak studijních programů akreditovaných NAÚ v rámci tzv. programové akreditace. Uvedené opatření bylo v září 2022 aktualizováno (v návaznosti na aktualizaci příslušných metodických materiálů NAÚ) a nově vydáno jako Opatření rektora R 509. V rámci Opatření rektora R 509 jsou upraveny definice některých podstatných změn ve studijních programech a zejména taxativně uvedeny změny některých základních atributů studijních programů, které není možné řešit formou změnových hlášení, ale pouze akreditačním řízením. V souladu s Opatřením rektora R 509 je možné RpVH JU předkládat i návrhy na provedení změn ve studijních programech, které z hlediska svého dopadu na uskutečňování studijního programu nejsou změnami podstatnými, a nemusely by tak být v rámci RpVH JU projednávány, ale předkládající fakulta o posouzení zamýšlených změn sama aktivně požádá. V tomto

²² Stanovené kumulativní hranice bylo poprvé dosaženo až na konci roku 2022, a to v případě Bc. studijního programu Zdravotně-sociální péče schváleného RpVH JU v rámci institucionální akreditace.

případě, a také v případě kumulativně posuzovaných změn v uskutečňování studijních programů, předložených RpVH JU ještě před dosažením, resp. překročením stanovené kumulativní hranice, jsou předložené návrhy v rámci RpVH JU posuzovány stejným postupem, jako návrhy na provedení podstatných změn s tím, že následné informační povinnosti ve vztahu k NAÚ ale podléhají pouze ty změny ve studijních programech, které naplňují definici podstatných změn (dle příslušných metodických materiálů NAÚ).

V návaznosti na Opatření rektora R 503, resp. Opatření rektora R 509 vytvořil rektorátní Útvar pro vnitřní hodnocení v druhé polovině roku 2022 v prostředí aplikace MS Teams pro všechny akreditované studijní programy JU sdílené změnové formuláře, ve kterých fakulty průběžně evidují všechny kumulativně posuzované podstatné změny ve studijních programech a rektorátní Útvar pro vnitřní hodnocení všechny podstatné změny schválené RpVH JU, příp. NAÚ v rámci vyžádaných kontrolních zpráv. Tyto změny jsou zaznamenávány v režimu revizí tak, aby bylo možné sledovat změny provedené oproti finální žádosti o akreditaci příslušného studijního programu. Pro každý akreditovaný studijní program JU je v prostředí aplikace MS Teams vytvořena samostatná složka, do které je kromě změnového formuláře nahrána také finální verze akreditační žádosti příslušného studijního programu (pro potřeby případné kontroly) a rovněž schválená verze kontrolní zprávy (pokud byla ze strany RpVH JU či NAÚ kontrolní zpráva vyžádána). Na základě této evidence pak rektorátní Útvar pro vnitřní hodnocení předkládá RpVH JU jedenkrát ročně informaci o dosud provedených podstatných změnách v akreditovaných studijních programech, včetně informace o stavu kumulativně posuzovaných změn.

4.3 Projednávání kontrolních zpráv k akreditovaným studijním programům

Kontrolní zprávy tvoří neodmyslitelnou součást systému zajišťování a hodnocení kvality JU, přičemž z hlediska svého zaměření jsou rozlišovány tyto základní typy kontrolních zpráv:

- Kontrolní zprávy vyžádané NAÚ v souvislosti s udělenou institucionální akreditací.
- Kontrolní zprávy vyžádané RpVH JU v souvislosti s udělenými akreditacemi studijních programů v rámci platné institucionální akreditace.
- Kontrolní zprávy vyžádané NAÚ v souvislosti s udělenými akreditacemi studijních programů v rámci tzv. programové akreditace.
- Kontrolní zprávy vyžádané NAÚ v souvislosti s nahlášenými skutečnostmi vyplývajícími z informační povinnosti vysokých škol s institucionální akreditací a povinnosti vysokých škol informovat o změnách při uskutečňování akreditovaných činností.
- Kontrolní zprávy vyžádané NAÚ v souvislosti s udělenými akreditacemi habilitačního řízení a řízení ke jmenování profesorem.

V souvislosti s udělením institucionální akreditace JU byly ze strany NAÚ formulovány požadavky na předložení celkem čtyř kontrolních zpráv, z toho jedné kontrolní zprávy k institucionálnímu prostředí univerzity a dále tří kontrolních zpráv k vybraným oblastem vzdělávání, pro které JU získala institucionální akreditaci.

Kontrolní zpráva k institucionálnímu prostředí JU měla dle požadavku NAÚ obsahovat:

- Vyhodnocení podnětu k úpravě vnitřních pravidel rozdělování prostředků mezi součásti JU.
- Popis přijaté strategie udržitelnosti aktivit, které byly primárně financovány z prostředků Evropské unie a Národního programu udržitelnosti a dalších zdrojů pro zabezpečení této udržitelnosti.
- Vyhodnocení podnětu ke složení RpVH JU.

Vzhledem k tomu, že informace požadované touto kontrolní zprávou byly rovněž součástí sebehodnotící zprávy vypracované JU pro účely vnější kontroly NAÚ (blíže o této kontrole **Kapitola 2.2**) a uvedená témata byla také diskutována se zástupci Hodnotící komise NAÚ během jejich návštěvy na JU, považovala JU požadavek na předložení kontrolní zprávy úspěšným ukončením vnější kontroly NAÚ za splněný. Po upozornění NAÚ, že vyžádanou kontrolní zprávu je nezbytné předložit jako samostatný dokument, a

nikoliv jako součást sebehodnotící zprávy pro účely vnějšího hodnocení, byla kontrolní zpráva ze strany JU do požadovaného termínu dodatečně předložena. Rada NAÚ vzala tuto kontrolní zprávu na vědomí (viz zápis Rady NAÚ č. 10/2022 z 24. listopadu 2022).

Do stanoveného termínu 31. srpna 2023 musí JU ještě předložit kontrolní zprávy k vybraným oblastem vzdělávání, pro které získala institucionální akreditaci. Konkrétně se jedná o oblasti vzdělávání Filozofie, religionistika a teologie, dále Historické vědy a Sociální práce. Obsahem těchto kontrolních zpráv by měly být následující skutečnosti.

Oblast vzdělávání Filozofie, religionistika a teologie:

- Přehled personálního zabezpečení všech studijních programů magisterského typu, především nově akreditovaných.
- Přehled o tvůrčí činnosti (včetně řešených grantů) vysoké školy, která se specificky váže k jednotlivým studijním programům magisterského typu.
- Údaje o složení a fungování oborových rad (včetně zápisů z jednání).
- Údaje o složení školitelů a jejich publikační činnosti, počtu doktorandů, které jednotliví školitelé vedou a témat jednotlivých disertačních projektů.
- Podrobné informace o studijních stážích či studijních pobytech jednotlivých doktorandů.

Oblast vzdělávání Historické vědy:

- Celkový přehled o vědecké činnosti (včetně projektů a mezinárodních projektů) vysoké školy vztahující se k jednotlivým doktorským studijním programům.
- Celkový přehled aktivit s mezinárodním přesahem.

Oblast vzdělávání Sociální práce:

- Celkový přehled o vědecké činnosti (včetně publikací, projektů a mezinárodních projektů) vysoké školy vztahující se k jednotlivým magisterským studijním programům.

Kontrolní zprávy jsou vyžadovány také v rámci akreditací studijních programů, a to jak programů akreditovaných RpVH JU v rámci platné institucionální akreditace, tak NAÚ v rámci tzv. akreditace programové. V případě, že je u nově akreditovaného studijního programu vyžadována kontrolní zpráva, je ze strany RpVH JU, resp. NAÚ stanoveno obsahové zaměření této zprávy a termín jejího předložení. Kontrolní zprávy ke studijním programům akreditovaným v rámci platné institucionální akreditace se předkládají RpVH JU. Kontrolní zprávy ke studijním programům akreditovaným NAÚ v rámci programové akreditace se předkládají přímo NAÚ, a to prostřednictvím rektorátního Útvary pro vnitřní hodnocení. Prostřednictvím tohoto útvaru se předkládají také všechny ostatní typy kontrolních zpráv a další vyžádané informace a doplnění, s výjimkou kontrolních zpráv k oborům habilitačního řízení a řízení ke jmenování profesorem, které se NAÚ předkládají prostřednictvím rektorátního Útvary pro vědeckou a výzkumnou činnost.

Na základě požadavku RpVH JU byly ve sledovaném pětiletém období do stanovených termínů předloženy kontrolní zprávy k celkem 7 studijním programům akreditovaným v rámci institucionální akreditace. Kompletní přehled těchto kontrolních zpráv uvádí **Příloha 7**. Ve stejném období bylo na základě požadavku NAÚ předloženo celkem 15 kontrolních zpráv ke studijním programům akreditovaným v rámci tzv. programové akreditace. Kompletní přehled těchto kontrolních zpráv uvádí **Příloha 8**.

Počet předložených kontrolních zpráv k akreditovaným studijním programům do roku 2022

Rok předložení kontrolní zprávy	2017	2018	2019	2020	2021	2022
Kontrolní zpráva vyžádaná RpVH JU ke studijním programům akreditovaným v rámci institucionální akreditace	x	0	0	4	0	3
Kontrolní zpráva vyžádaná NAÚ ke studijním programům akreditovaným v rámci tzv. programové akreditace	x	0	0	5	3	7

Dalším typem kontrolních zpráv jsou kontrolní zprávy vyžádané NAÚ v souvislosti s nahlášenými skutečnostmi vyplývajícími z informační povinnosti vysokých škol s institucionální akreditací a povinnosti vysokých škol informovat o změnách při uskutečňování akreditovaných činností. Jedná se zejména o kontrolní zprávy, resp. požadavky na doplnění či upřesnění nahlášených skutečností, kterými jsou např. informace o změnách garantů akreditovaných studijních programů (případně dobíhajících programů, resp. oborů), informace o změnách ve výčtu uskutečňovaných studijních programů (tedy informace o studijních programech nově akreditovaných v rámci institucionální akreditace), informace o změnách ve složení Oborových rad doktorského studia a informace o dalších podstatných změnách v uskutečňování akreditovaných studijních programů.

Převážnou část takto nahlášených informací vzala Rada NAÚ ve sledovaném pětiletém období na vědomí, a to bez připomínek. V některých případech bylo vyžádáno doplnění některých dalších údajů, případně zaslání podrobnějšího zdůvodnění. V některých případech si Rada NAÚ také vyžádala předložení dalších kontrolních zpráv. JU, resp. dotčené fakulty JU na takto doručené výzvy NAÚ ve stanovených termínech reagovaly a poskytly NAÚ všechny požadované podklady, případně další informace a vysvětlení.

Vzhledem k tomu, že nevypracování a včasné neodevzdání kontrolních zpráv může mít pro fakulty, resp. pro celou JU nepříjemné následky, byl na JU od 2. pololetí roku 2020 zaveden systém včasného varování, v rámci kterého rektorátní Útvar pro vnitřní hodnocení s půlročním předstihem pravidelně informuje fakulty, resp. fakultní koordinátory kvality o povinnosti předložit příslušné kontrolní zprávy. Přehled všech požadovaných kontrolních zpráv, včetně jejich obsahového zaměření, je fakultním koordinátorům kvality k dispozici také v rámci prostředí aplikace MS Teams. Tento přehled je rektorátním Útvarem pro vnitřní hodnocení pravidelně aktualizován, a to v návaznosti na jednání Rady NAÚ, resp. RpVH JU. Požadavky na předložení kontrolních zpráv a případných výzev k poskytnutí doplňujících údajů či dalších podkladů jsou jednotlivým fakultám samozřejmě zasílány také bezprostředně po jejich doručení ze strany NAÚ, resp. po jejich zveřejnění v zápisech z příslušných jednání Rady NAÚ, a bezprostředně po zasedáních RpVH JU, na kterých byly tyto požadavky formulovány.

4.4 Hodnocení akreditovaných studijních programů v průběhu jejich realizace

Kvalita jednotlivých studijních oborů (programů) byla vždy předmětem vnitřního hodnocení na JU, zejména na úrovni jednotlivých vědeckých rad fakult (v rámci akreditací, resp. prodlužování akreditací), stejně tak na úrovni fakultních akademických senátů a akreditačních komisí fakult, jež dbaly z pověření děkanů zejména na drobné úpravy v době platnosti akreditace (změna garanta předmětu, úprava obsahu předmětu apod.) tak, aby zůstávala zachována kvalita realizovaného studijního oboru (programu).

Komplexní hodnocení kvality všech akreditovaných studijních oborů (programů) proběhlo na JU v souvislosti s přípravou žádosti o udělení institucionální akreditace v roce 2017, resp. bylo dokončeno na počátku roku 2018. Tímto hodnocením, které pokrývalo roky 2012–2016, prošly všechny dosavadní studijní programy, resp. obory JU, s výjimkou oborů (programů), které v té době byly určeny pouze pro dostudování stávajících studentů nebo oborů (programů), které nebyly v hodnoceném pětiletém období otevřeny nebo ve kterých nestudoval žádný student. V rámci toho hodnocení bylo předloženo a hodnoceno celkem 207 zpráv, z toho 3 zprávy týkající se pedagogicko-psychologického / společného základu vybraných studijních oborů (programů) z oblasti Učitelství, 109 zpráv bakalářských a 95 magisterských studijních oborů (programů). Souběžně byly rovněž hodnoceny doktorské studijní obory (programy). Bližší informace o tomto hodnocení podává **Kapitola 4.5**.

Předmětem hodnocení bylo vedle tradice oboru na JU a průběhu minulých akreditací zejména zajištění souladu tvůrčí činnosti s činností vzdělávací, struktura předmětů a jejich garanti, vyhodnocení zpětnovazebních mechanismů (mj. studentského hodnocení výuky), grantové aktivity, analýza mezinárodního rozměru oboru (zvláště mobility), případná třetí role studijních oborů, spolupráce s praxí, zapojení vyučujících do oborových národních a mezinárodních organizací (profesní organizace a spolky, redakční rady odborných časopisů) apod.

Podkladem pro hodnocení studijních oborů (programů) byla sebehodnotící zpráva studijního oboru (programu) předložená garantem příslušného studijního oboru (programu). Sebehodnotící zpráva každého studijního oboru (programu) byla následně projednána RpVH JU, která ke každému z hodnocených oborů (programů) formulovala stručné slovní hodnocení. To bylo zasláno děkanovi příslušné fakulty, na které byl daný studijní obor (program) uskutečňován, spolu s žádostí o vypracování souhrnné písemné reakce na toto hodnocení. Tato reakce byla následně projednána RpVH JU. Uvedené hodnocení kvality studijních oborů (programů) provedené RpVH JU poskytlo zpětnou vazbu vedení JU, děkanům fakult a garantům dobíhajících a zejména nově připravovaných akreditací, a to především s ohledem na nároky kladené na kvalitu programů rozvíjených na dané fakultě, resp. na očekávání, která RpVH JU bude klást na nově předkládané akreditační záměry a následně na nově akreditované studijní programy.

V případě studijních oborů (programů), za které byla předložena sebehodnotící zpráva za roky 2012–2016, je každoročně zpracováván dodatek k této zprávě, který hodnotí posun v kvalitě studijního oboru (programu) od minulého hodnocení. Dodatek k sebehodnotící zprávě studijního oboru (programu) se nezpracovává za ty studijní obory (programy), ve kterých ve sledovaném roce již nestudoval žádný student. Na základě této podmínky se počet hodnocených dobíhajících studijních oborů (programů) postupně snižuje. V roce 2022, kdy byly hodnoceny Dodatky k sebehodnotící zprávě studijního oboru (programu) za rok 2021, prošlo tímto hodnocením již „jen“ 174 dobíhajících bakalářských a magisterských studijních oborů (programů). Kompletní přehled dobíhajících bakalářských a magisterských studijních oborů (programů) hodnocených RpVH JU v roce 2022 uvádí **Příloha 10**.

Počet dobíhajících bakalářských a magisterských studijních oborů (programů) hodnocených RpVH JU do roku 2022

Rok hodnocení	2018	2019	2020	2021	2022
Pedagogicko-psychologický / společný základ	3	3	3	3	3
Bc. obory (programy)	109	108	102	98	91
Mgr. a NMgr. obory (programy)	95	93	89	85	80
CELKEM	207	204	194	186	174

V budoucích letech se předpokládá, že roční dodatky již nebudou zpracovávány za dobíhající studijní obory (programy), u kterých studenti prvních, případně dalších ročníků studují již v nově akreditovaných studijních programech, navazujících na příslušné dobíhající studijní obory (programy). Roční dodatky by tak nadále byly zpracovávány pouze za dobíhající studijní obory (programy), které jsou zatím realizovány v původní podobě.

Ke každému ze studijních oborů (programů) hodnocených v rámci každoročních dodatků následně RpVH JU formuluje stručné slovní hodnocení, které je strukturováno dle jednotlivých dílčích požadavků/oblastí definovaných v rámci formuláře Dodatku k sebehodnotící zprávě studijního oboru (programu) za příslušný rok. Struktura tohoto formuláře procházela postupnou proměnou, která se v posledních třech letech ustálila na této podobě:

- Reakce na hodnocení Dodatku k sebehodnotící zprávě studijního oboru (programu) za předchozí rok formulované RpVH JU.
- Změny v personálním zajištění studijního oboru (programu) a další podstatné změny dotýkající se naplňování příslušných požadavků na studijní obor (program) za poslední rok.
- Informace o případné návazné akreditaci studijního programu (programová akreditace v rámci NAÚ, akreditace v rámci platné IA) – zda tato akreditace již byla udělena nebo je připravována a v jaké fázi se tato příprava nachází.
- Další informace, připomínky a náměty, které by dle názoru garantů studijních oborů (programů) bylo vhodné zohlednit v souvislosti s uskutečňováním studijního oboru (programu) a jeho hodnocením.

Takto formulovaná slovní hodnocení jsou po jejich schválení v rámci RpVH JU zasílána děkanům jednotlivých fakult, příslušným fakultním koordinátorům kvality a jejich prostřednictvím i garantům jednotlivých dobíhajících studijních oborů (programů).

V případě nově akreditovaných studijních programů se v souladu s Opatřením rektora R 512, které upravuje vnitřní hodnocení kvality studijních programů a součástí JU, provádí hodnocení studijních programů před reakreditací nebo nejpozději do pěti let od udělení akreditace danému studijnímu programu, nerozhodne-li RpVH JU nebo děkan, že se vnitřní hodnocení studijního programu uskuteční dříve. Hodnoceným obdobím je posledních pět let, resp. období od akreditace příslušného studijního programu. Roční dodatky se k hodnoceným studijním programům nezpracovávají.

Pravidelnému vnitřnímu hodnocení kvality podléhají studijní programy s aktivním studiem v bakalářském, magisterském a doktorském typu studijního programu, přičemž dle Opatření rektora R 512 jsou hodnoceny studijní programy akreditované po 1. září 2016 (tedy po novele zákona o vysokých školách), a to jak studijní programy akreditované v rámci institucionální akreditace, tak studijní programy akreditované NAÚ v rámci tzv. programové akreditace. Vnitřní hodnocení tzv. dobíhajících studijních programů a oborů akreditovaných před 1. září 2016 není tímto opatřením dotčeno. Tímto opatřením rovněž není dotčeno vnitřní hodnocení doktorských studijních programů (blíže o hodnocení doktorských studijních programů uvádí **Kapitola 4.5**).

Předmětem vnitřního hodnocení kvality studijního programu je zejména posouzení plnění stanovených standardů kvality v delší časové řadě a hodnocení trendů vývoje studijního programu v průběhu jeho realizace. V případě studijních programů, u kterých je zpracováván záměr jejich zrušení, nahrazuje tento záměr vnitřní hodnocení studijního programu.

Harmonogram plánovaných vnitřních hodnocení studijních programů na jednotlivých fakultách JU na daný kalendářní rok zveřejňuje RpVH JU nejpozději do konce předcházejícího kalendářního roku tak, aby se garanti hodnocených studijních programů mohli na dané hodnocení s předstihem připravit.

Základem vnitřního hodnocení kvality studijního programu je sebehodnotící zpráva, kterou zpracovává garant studijního programu ve spolupráci s vedoucími pracovišť uskutečňujících výuku studijního programu a guaranty jednotlivých předmětů studijního programu s tím, že zpracováním sebehodnotící zprávy se garant studijního programu nezabývá povinností předložit kontrolní zprávy vyžadované NAÚ či RpVH JU v souvislosti s posuzováním akreditační žádosti nebo v návaznosti na podmínky udělené institucionální akreditace.

Sebehodnotící zpráva studijního programu rámcově obsahuje:

- Hodnocení předložených kontrolních zpráv.
- Hodnocení naplňování základních kvalitativních standardů studijního programu.
- Hodnocení realizovaných podstatných změn ve studijním programu.
- Hodnocení uskutečňování studijního programu, včetně hodnocení míry úspěšnosti v přijímacím řízení, studijní úspěšnosti a neúspěšnosti, míry řádného ukončení studia a uplatnitelnosti absolventů.
- Hodnocení personálního a materiálně-technického zabezpečení studijního programu.
- Hodnocení mezinárodního rozměru studijního programu,
- Hodnocení zpětné vazby, tedy výsledků studentských a absolventských anket, hodnocení ze strany zaměstnavatelů, partnerů (u společných studijních programů), případně další relevantní hodnocení.
- Vymezení silných a slabých stránek, příležitostí a hrozeb dalšího rozvoje studijního programu (SWOT analýza).
- Návrh plánu rozvoje studijního programu pro následující pětileté období.
- Plán rozvoje studijního programu v následujícím roce.

Součástí sebehodnotící zprávy jsou rovněž datové podklady zahrnující vybraná statistická data o studijním programu, přičemž přípravu těchto datových podkladů koordinuje prorektor, do jehož

kompetence spadá vnitřní hodnocení. Pro tento účel jsou v maximálně možné míře využívány nejen primární univerzitní databáze a systémy, ale také nástroje Business Intelligence²³. Uvedená datová podpora je využívána nejen v případě hodnocení studijních programů, ale prostupuje všemi univerzitními činnostmi, které se bez kvalitních dat neobejdou. V této souvislosti je potřeba nicméně konstatovat, že rozvoj nástrojů Business Intelligence a obecně datové podpory pro potřeby vnitřního hodnocení je dlouhodobým úkolem, na kterém je potřeba stále pracovat.

Pokud termín reakreditace studijního programu spadá do roku, ve kterém je plánováno vnitřní hodnocení studijního programu, je k sebehodnotící zprávě přikládán také aktuální akreditační spis příslušného studijního programu. V případě reakreditace studijního programu akreditovaného v rámci institucionální akreditace jsou všechny relevantní podklady předkládány RpvH JU nejpozději 6 měsíců před koncem platnosti akreditace daného studijního programu, v případě reakreditace studijního programu akreditovaného NAÚ v rámci tzv. programové akreditace pak nejpozději 9 měsíců před koncem platnosti akreditace daného studijního programu.

Sebehodnotící zprávu schvaluje před jejím předložením RpvH JU Rada studijního programu na svém zasedání, kterého se zpravidla účastní také vedoucí pracoviště, na kterém je studijní program uskutečňován. Takto schválená sebehodnotící zpráva je postupována RpvH JU prostřednictvím fakulního koordinátora kvality.

Hodnocení předložené sebehodnotící zprávy, resp. studijního programu je v rámci RpvH JU realizováno obdobnými postupy jako v případě hodnocení vzniku studijního programu. K sumativnímu hodnocení naplňování jednotlivých standardů může RpvH JU připojit i formativní doporučení a podněty ohledně dalšího rozvoje hodnoceného studijního programu. Vykazuje-li realizace studijního programu v některých oblastech či standardech závažné nedostatky, může RpvH JU zároveň stanovit závazná opatření a mechanismus kontroly naplňování těchto opatření, včetně termínu ověření úspěšné nápravy stavu věcí, případně rozhodnout o realizaci hloubkové kontroly hodnoceného studijního programu.

O výsledku hodnocení studijního programu v rámci RpvH JU je informován děkan fakulty a fakulní koordinátor kvality, který zajistí postoupení výsledku hodnocení spolu s případnými doporučeními na zlepšení kvality studijního programu formulovanými RpvH JU garantovi hodnoceného studijního programu. Závěry z hodnocení studijního programu pak promítne garant studijního programu do studijního programu při jeho dalším uskutečňování, případně do přípravy žádosti o reakreditaci nebo rozšíření akreditace studijního programu.

V následujícím pětiletém cyklu vnitřního hodnocení studijního programu je součástí hodnoceního procesu také posouzení toho, do jaké míry byly naplněny dlouhodobé cíle rozvoje studijního programu stanovené v sebehodnotící zprávě za předchozí pětileté období a doporučení a podněty ke zlepšení realizovaných činností formulovaná RpvH JU v rámci hodnocení předchozího pětiletého období.

Nad rámec uvedeného postupu si jednotlivé fakulty JU mohou stanovit své vlastní dodatečné hodnocící postupy s cílem zajistit kvalitativní rozvoj svých studijních programů.

V souladu s Opatřením rektora R 512, které upravuje vnitřní hodnocení kvality studijních programů a součástí JU, bylo v rámci RpvH JU na konci roku 2022 formálně zahájeno hodnocení celkem 36 bakalářských a navazujících magisterských studijních programů ze čtyř fakult JU, jejichž hodnocení bude v souladu se schváleným harmonogramem realizováno v průběhu roku 2023. Jedná se jak o studijní programy akreditované v rámci institucionální akreditace, tak o studijní programy akreditované NAÚ v rámci tzv. programové akreditace.

²³ Účelem Business Intelligence je podpora strategického rozhodování managementu univerzity, managementu jejích fakult a vybraných celouniverzitních a rektorátních útvarů. Business Intelligence zahrnuje datové pumpy a datový sklad, evidenci poskytnutých přístupů a práv a analytické nástroje. Výstupy z Business Intelligence jsou anonymní, případně pseudonymní a poskytují se výhradně přes analytické nástroje, které jsou v souladu s bezpečnostní IT politikou JU. Způsob realizace Business Intelligence na JU upravuje Opatření rektora R 453.

Vnitřní hodnocení studijních programů JU zahájené v roce 2022

Fakulta	SP akreditované v rámci IA	SP akreditované NAÚ	Celkem
Ekonomická fakulta JU	3	1	4
Filozofická fakulta JU	20	5	25
Přírodovědecká fakulta JU	1	3	4
Zdravotně sociální fakulta JU	3	0	3
CELKEM	27	9	36

4.5 Hodnocení doktorských studijních programů

Komplexní hodnocení kvality všech akreditovaných doktorských studijních oborů (programů) proběhlo na JU v souvislosti s přípravou žádosti o udělení institucionální akreditace v roce 2017, resp. bylo dokončeno na počátku roku 2018. Toto hodnocení, které pokrývalo roky 2012–2016, probíhalo souběžně s hodnocením bakalářských a magisterských studijních oborů (programů). Hodnoceno bylo celkem 37 doktorských studijních oborů (programů). Podkladem pro jejich hodnocení byla sebehodnotící zpráva studijního oboru (programu) předložená garantem příslušného studijního oboru (programu). Její projednání v rámci RpVH JU probíhalo stejným postupem jako v případě bakalářských a magisterských studijních programů s tím, že ke každému z těchto dobíhajících doktorských oborů (programů) je každoročně zpracováván dodatek k této zprávě, který hodnotí posun v kvalitě studijního oboru (programu) od minulého hodnocení. I v případě doktorských studijních oborů (programů) platí zásada, že roční dodatek k sebehodnotící zprávě studijního oboru (programu) se nezpracovává za ty studijní obory (programy), ve kterých ve sledovaném roce již nestudoval žádný student. Tato situace ale u žádného z dobíhajících doktorských studijních oborů (programů) JU ve sledovaném období let 2018 až 2022 nenastala, takže po celé pětileté období bylo každoročně hodnoceno všech 37 studijních oborů (programů). Kompletní přehled dobíhajících doktorských studijních oborů (programů) hodnocených RpVH JU v roce 2022 uvádí **Příloha 11**.

Počet dobíhajících doktorských studijních oborů (programů) hodnocených RpVH JU do roku 2022

Rok hodnocení	2018	2019	2020	2021	2022
Ph.D. obory (programy)	37	37	37	37	37

Systematická analýza současného stavu a také vnitřní hodnocení všech nově akreditovaných doktorských studijních programů, tedy akreditovaných po 1. září 2016 (tj. po novele zákona o vysokých školách), bude v budoucnu realizováno v termínech a postupem stanoveným v samostatném opatření rektora, které bude vydáno po ustavení Jihočeské školy doktorských studií. Toto hodnocení, které bude realizováno prostřednictvím grémii Jihočeské školy doktorských studií, se bude týkat jak studijních programů akreditovaných v rámci institucionální akreditace, tak studijních programů akreditovaných NAÚ v rámci tzv. programové akreditace.

Školy doktorských studií v současné době v evropském měřítku reprezentují nejvyšší úroveň strukturované organizační podpory vědecké přípravy. Zakládání a fungování Škol doktorských studií je také jedním z témat aktuálního Strategického záměru MŠMT. Protože se JU profiluje a široce prezentuje jako výzkumná univerzita, která na rozvoj a kvalitu doktorských studií jako hnacího motoru univerzitního výzkumu klade zásadní důraz, rozhodla se JU ve spolupráci s AV ČR ustanovit Jihočeskou školu doktorských studií (JŠDS). JŠDS bude zastřešovat všechny doktorské studijní programy na JU, bez ohledu na jejich spolupráci s AV ČR. Posláním JŠDS je poskytnout talentovaným a motivovaným studentům excelentní start jejich nezávislé, mezinárodně uznávané kariéry, a prostřednictvím přívětivého a profesionálního výzkumného prostředí dosáhnout toho, aby se stali kriticky smýšlejícími nositeli znalostí a inovací uvnitř i vně akademického prostředí. JŠDS se bude skládat z výboru a čtyř sekcí, reprezentujících čtyři vědní oblasti či jejich kombinace: sekce přírodních věd, sekce zemědělských a rybářských věd a technologií, sekce společenských a ekonomických věd a sekce humanitních věd a jazykových věd (filozofie, teologie, historie, jazykověda, uměnovědy, dějiny literatur). Způsob ustavení, složení a činnosti

těchto grémií upraví Statut JŠDS, který je aktuálně (jaro 2023) dokončován ve spolupráci s AV ČR. Po dokončení tohoto Statutu bude následovat ustavení jednotlivých grémií a formální zahájení činnosti JŠDS.

Předpokládá se, že se součástí JŠDS stane také Škola doktorských studií v přírodních vědách Biologického centra AV ČR a Přírodovědecké fakulty JU, která byla formálně ustavena v roce 2021. Hlavním smyslem Školy doktorských studií v přírodních vědách je nabízet špičkové vzdělávání doktorských studentů a zapojení do širokého spektra výzkumných projektů, které studentům přinese ideální podmínky pro start jejich vědecké kariéry. Na základě rámcové smlouvy uzavřené mezi oběma partnery mohou rovněž obě instituce společně využívat a budovat sdílené laboratoře s nákladným přístrojovým vybavením a zázemím pro výzkum v přírodních vědách. Jedná se zejména o excelentní pracoviště integrativní mikroskopie (elektronová a kryoelektronová mikroskopie, laserová konfokální a fluorescenční mikroskopie s vysokým rozlišením), proteomiky a metabolomiky, bioinformatiky či hmotnostní spektrometrie stabilních izotopů. Uzavřená rámcová smlouva se týká nejen doktorských studentů, ale i studentů pregraduálních (bakalářské a magisterské programy) a rovněž postdoktorandů (absolventů doktorského studia).

Součástí připravované novely zákona o vysokých školách je mimo jiné také reforma doktorského studia v České republice, jejímž hlavním cílem je doktorská studia zkvalitnit a mimo jiné snížit množství neúspěšných studentů. Kromě zákonných ustanovení se tato reforma odrazí také ve standardech NAÚ vzhledem k doktorským studiím. Mezi jinými má být uvedených cílů dosaženo kvalitním přijímacím řízením, zvyšováním kvality školitelů, omezením počtu doktorandů na školitele a navýšením doktorských stipendií ze strany MŠMT. JU chce těchto cílů dosahovat mimo jiné prostřednictvím budované JŠDS, přípravou standardu školitele a omezením počtu doktorandů na jednoho školitele na maximálně pět, s některými možnými výjimkami.

4.6 Internacionalizace

JU se za 31 let své existence významně zapojila do mezinárodního prostoru, a to jak v evropském, tak i globálním měřítku. Univerzita aktuálně spolupracuje s téměř 450 univerzitami po celém světě. Mezi pracoviště, která garantují internacionalizaci JU, patří rektorátní Útvar zahraničních vztahů a oddělení zahraničních vztahů na jednotlivých fakultách JU.

Zahraniční spolupráce probíhá zejména s obdobně zaměřenými univerzitními a akademickými pracovišti, aby měli studenti účastníci se zahraničních výměnných programů možnost výběru předmětů, které odpovídají jejich studijním plánům a mohli maximálně využívat model ECTS (European Credit Transfer System), který je na JU zaveden. Cílem je podpořit výjezdy studentů a pracovníků JU na zahraniční pracoviště a příjezdy zahraničních studentů a akademických pracovníků na JU. Od roku 2005 uděluje JU všem absolventům zdarma a automaticky Dodatek k diplomu (Diploma Supplement Label). Na JU přijíždí každoročně přibližně 200 zahraničních studentů na výměnné studijní pobyty a více než 800 zahraničních studentů studuje v bakalářských, magisterských i doktorských studijních programech. Počet studentů JU, kteří vyjžděli na zahraniční univerzity a počet zahraničních studentů, kteří přijížděli na studijní pobyty či stáže na JU byl v posledních letech negativně ovlivněn pandemií Covid-19, ale v roce 2022 počty výměnných studentů dosáhly úrovně roku 2019. V roce 2022 přijelo na JU celkem 182 zahraničních studentů.

JU je držitelem Erasmus Charter for Higher Education (ECHE) z roku 2020, což umožňuje zapojení JU do projektu Erasmus+ v programovém období 2021–2030, tedy realizaci studentských a zaměstnaneckých mobilit v klíčových aktivitách KA103/131 (mobility mezi programovými zeměmi), KA107/171 (mobility s partnerskými zeměmi mimo EU) a KA2 (projekty strategické spolupráce mezi institucemi a organizacemi). Výše grantů, které JU získala na podporu mobilit (KA 103/131), činila 603 365 EUR v roce 2019, 487 020 EUR v roce 2020 a 320 662 EUR v roce 2021. V roce 2022 byl JU přidělen grant ve výši 666 098 EUR. V rámci KA 107/171 byly realizovány mobility do zemí mimo EU: Bosna a Hercegovina, Izrael, Černá Hora, Albánie, Papua New Guinea, Arménie, Senegal, Tchaj-wan, Kanada, Ukrajina, Kamerun, Uzbekistán, Zambie, Malajsie, Kosovo, Nepal, Peru. Celková finanční podpora z grantu KA 107/171 činila téměř 693 000 EUR.

Studenti a zaměstnanci JU využívají možností zapojení se do zahraničních výměnných programů nejen v rámci projektu Erasmus+, ale i projektů Institucionálního plánu „Rozvoj Internacionalizace JU“ (2019–2021), PPSŘ (2022–2023) či tzv. Interní výzvy Útvaru zahraničních vztahů na podporu mezinárodní spolupráce (2019–2022), v rámci nichž získávají finanční podporu na výjezdy do zahraničí. Mobilita studentů je dále podporována stipendii z fakultních stipendijních fondů, stipendii na základě mezivládních smluv do konkrétních destinací v rámci mezinárodních vzdělávacích programů Erasmus Mundus, Comenius, Tempus, Fulbrightova nadace, CEEPUS, DAAD, KAAD a Aktion. Výjezdy studentů do zahraničí jsou podporovány rovněž finančními prostředky z individuálních i týmových projektů Grantové agentury JU a financemi kateder z prostředků DKRVO. Možnost zahraničních pobytů a stáží je nabízena studentům od 2. ročníku bakalářského studia a studentům magisterského stupně studia. Studenti doktorského stupně mají zahraniční pobyty obvykle stanoveny jako součást svých individuálních studijních plánů. V rámci projektů „Rozvoj JU – Mezinárodní mobility“ a „Rozvoj JU – Mezinárodní mobility – MSCA-IF“ se dále uskutečňují zahraniční mobility vědců juniorů, seniorů i stáže technických a administrativních pracovníků.

Zaměstnanci a studenti JU mají rovněž možnost účastnit se jazykových kurzů pořádaných zahraničními univerzitami či jazykovými školami. Účast na jazykových kurzech (včetně on-line kurzů) byla podpořena projektem PPSŘ 2022–2023 „Podpora internacionalizace JU“. Na Filozofické fakultě a Přírodovědecké fakultě JU jsou organizovány kurzy českého jazyka pro zahraniční studenty, kteří jsou zapsáni do studia na JU, i kurzy pro zahraniční studenty na semestrálních pobytech. Na Filozofické fakultě JU je realizován roční kurz českého jazyka pro cizince zakončený certifikovanou zkouškou. V rámci projektu PPSŘ 2022–2023 „Podpora internacionalizace JU“ byly v letním semestru akademického roku 2021/2022 a v zimním semestru akademického roku 2022/2023 realizovány kurzy zaměřené na mezikulturní přípravu studentů JU.

Kompletní přehled možností v oblasti mobilit zaměstnanců JU podává dokument „Mobility na Jihočeské univerzitě v Českých Budějovicích“, který byl zpracován v akademickém roce 2020/2021 v rámci projektu HR Award (Akční plán, aktivita č. 8 Mobility). V rámci tohoto dokumentu jsou podrobně rozepsány možnosti zahraničních mobilit pro výzkumné pracovníky, akademické a neakademické pracovníky a studenty doktorských studijních programů. Dokument také definuje pojem mobilita, jak je chápán na JU, a to i ve vazbě na uznávání výsledků a výstupů dosahovaných během zahraničních mobilit, popisuje význam mobilit na JU a jejich členění podle různých hledisek. Uvedený dokument je určen pro zaměstnance (popř. studenty), kteří jsou v přímé odpovědnosti za realizaci mobilit na JU.

Podpora studentům a zaměstnancům JU vyjíždějícím na zahraniční mobility je zajišťována pracovníci na rektorátním Útvaru zahraničních vztahů na pozici tzv. go abroad officer. Tato pozice byla na JU zavedena v rámci projektu OP VVV „Rozvoj JU – ESF“, v roce 2022 byla podpořena z projektu PPSŘ 2022–2023 „Podpora internacionalizace JU“. V průběhu akademického roku jsou organizovány akce, které mají podpořit studenty vyjíždějící do zahraničí a inspirovat další studenty, kteří se do zahraničí teprve chystají (např. pochod Erasmus Days Flag parade, akce Welcome back, tzv. International Days, Do Německa na zkušenou, Campus France). Před začátkem nového semestru probíhá orientační týden pro zahraniční studenty za účelem jejich seznámení s prostředím univerzity a poskytnutím pomoci s nejdůležitějšími záležitostmi spojenými se začátkem studia na JU. Na Útvaru zahraničních vztahů rovněž působí tzv. welcome officer, jehož služby jsou zaměřeny na podporu zahraničních pracovníků a studentů přijíždějících na JU. Na Útvaru zahraničních vztahů je rovněž podporována činnost pracovníka pro IT na podporu zahraničních mobilit a digitalizaci programu Erasmus+ v novém programovém období 2021–2030.

Jedním z cílů internacionalizace JU vyjádřeném ve Strategickém záměru JU na období 2021–2030 je také zapojení JU do struktury evropských univerzitních aliancí. V souladu s tímto cílem se JU v roce 2022 zapojila do přípravy konsorcia evropských univerzit KreativEU (Knowledge & Creativity European University). Do tohoto projektu, který je veden Polytechnickým institutem v Tomaru (Instituto Politécnico de Tomar, Portugalsko), jsou zapojeny univerzity z Rumunska (Universitatea Valahia din Târgoviște), Bulharska (D. A. Tsenov Academy of Economics), Slovenska (Trnavská univerzita v Trnave), Itálie (Università degli Studi di Camerino) a Turecka (Adana Alparslan Türkeş Science and Technology University). Konsorcium KreativEU je zaměřeno na inovační a výzkumné činnosti v multidisciplinární oblasti kulturního dědictví. Konsorcium chce posilovat ústřední roli Evropy jako světového lídra v ochraně světového kulturního a přírodního dědictví a zaměřovat se na ochranu nedostatečně zastoupených místních a národních kulturních tradic, řemesel a folklóru. Konsorcium chce být otevřeným a inovativním

prostorem pro mobilitu, pomáhat překonávat předem stanovené vize regionálních a národních identit a kultur a tím přispět k vytvoření kreativnější, sjednocené a silnější Evropy. Projekt konsorcia KreativEU sice nebyl vybrán k finanční podpoře ve Výzvě 2022, ale dosáhl dobrého bodového hodnocení. Spolupráce zapojených univerzit pokračovala i v druhé polovině roku 2022, kdy byl připraven aktualizovaný projekt do Výzvy 2023.

Dalším z cílů internacionalizace JU je také zvyšování počtu zahraničních studentů k celkovému počtu studentů JU. V roce 2022 poprvé přesáhl podíl zahraničních studentů (včetně krátkodobých pobytů) 10 % studentů JU. V letech 2020 až 2022 také JU podporovala studium 5 běloruských studentů, kteří byli přijati ke studiu na JU v úzké návaznosti na situaci v Bělorusku, a v roce 2022 podpořila 27 ukrajinských studentů přijatých ke studiu na JU, neboť jim bylo studium na Ukrajině znemožněno či se jednalo o studenty obávající se za současné situace ve studiu na Ukrajině pokračovat.

V roce 2022 také na JU pokračovala podpora činnosti klubu European student network (ESN USB Budweis) pod patronací referentů na pozici welcome officer a go-abroad officer. Studentská organizace ESN USB Budweis organizuje tzv. buddy systém (přidělení českého studenta, tzv. „buddyho“ zahraničnímu studentovi pro usnadnění orientace na univerzitě a na začátku studia) a připravuje pro zahraniční studenty velké množství aktivit od poznávacích výletů, až po kulturní a sportovní akce.

JU také nabízí studijní programy v cizím jazyce a spolupracuje s partnerskými univerzitami v zahraničí v rámci společně akreditovaných studijních programů typu joint degree, double degree a multiple degree, během nichž studenti absolvují část studia na zahraniční vysoké škole. V rámci přeshraniční spolupráce JU nejintenzivněji spolupracuje s partnerskou Univerzitou Johannese Keplera v Linci a univerzitou v Pasově. Mezinárodní aktivity mají velký význam při zvyšování kvality a mezinárodního standardu ve vzdělávání a výzkumu. JU v současné době nabízí 11 studijních programů typu double degree (9x) a joint degree (2x), z toho tři programy bakalářské a osm navazujících magisterských. Kompletní přehled těchto programů je k dispozici na webových stránkách JU²⁴.

JU v roce 2022 v rámci zahraniční marketingové strategie nabízela 37 studijních programů v cizích jazycích (včetně double a joint degree programů). Jednalo se o tyto programy:

- Nursing (Bc., Ph.D.).
- Biological Chemistry (Bc., Mgr.).
- Applied Foreign Languages for International Business.
- Sprach- und Textwissenschaften / Philology: German Language and Literature.
- Ecology.
- Multifunctional Agriculture.
- Fishery and Protection of Waters.
- Artificial Intelligence and Data Science.
- Linguistics, Sociolinguistics.
- Linguistics (Text and Discourse).
- Linguistics, Terminology.
- Teaching Spanish as a Foreign Language.
- Regional and European Project Management.
- European Master in Migration and Intercultural Relations.
- Economics and Management.
- Philosophy.
- Spirituality and Ethics in Social Work.
- Theology.
- Theologie.
- Applied Physics.

²⁴ <https://www.jcu.cz/cz/prijimaci-zkousky/double-joint-degree>

- Biochemistry.
- Biophysics.
- Botany.
- Ecosystem Biology and Ecology.
- Entomology.
- Integrative Biology.
- Limnology.
- Parasitology.
- Zoology.
- Fishery.
- Protection of Aquatic Ecosystems.
- Archaeology.
- Theory and History of Modern Czech Literature.
- Social Work.
- Educational Psychology.

Mezinárodní spolupráce na JU je také podporována prostřednictvím zahraničních výzkumných stanic na Svalbardu (Stanice polární ekologie) a Papui-Nové Guinei (Stanice tropické ekologie), která je provozována v úzké spolupráci s Biologickým centrem AV ČR. Na obou těchto stanicích působí také studenti JU, což dále podtrhuje aktivní zapojení studentů do mezinárodního výzkumu na JU.

K náboru zahraničních studentů využívá JU marketingové kampaně s využitím zahraničních vzdělávacích portálů a účasti na vzdělávacích veletrzích (např. EAIE, APAIE, NAFSA, online veletrhy v rámci Study in the Czech Republic) a studentských veletrzích a webinářích. JU také realizovala vyhledávací a PPC obsahové kampaně včetně tzv. smart kampaně na platformě Google, online kampaně na Google a kampaně na sociálních sítích JU (USB) – Facebook University of South Bohemia a Instagram u_south_bohemia. Zaměření kampaní bylo nastaveno dle analýzy prioritních zemí a forma uzpůsobena cílovým skupinám. Kromě výše zmíněných kampaní byla JU prezentována na placených zahraničních vzdělávacích portálech – Study Portals (Bachelors, Masters, PhD Portals), Czech Universities a také v rámci dalších neplacených zahraničních portálů (webů), kde byly informace o JU průběžně aktualizovány (např. Study in the Czech Republic, QS Top universities, Evropský region Dunaj-Vltava a další). JU také klade důraz na spolupráci s Domem zahraniční spolupráce (DZS, Study in the Czech Republic) a dále na spolupráci se zahraničními ambasadory JU (propagace příspěvků a aktivit na webu JU a sociálních sítích) a na spolupráci s partnerskými univerzitami (sdílení propagačních materiálů a příspěvků, účast na Erasmus/International Days atd.).

Oblast mezinárodního marketingu náleží do gesce rektorátního Útvaru marketingu, a to od roku 2019, kdy byl přijat odborný referent (marketingový specialista) pro zahraniční marketing. V roce 2021 byl na zmíněný útvar přijat také jazykový koordinátor pro JU. Dále byl nastaven systém pro zjišťování počtu zahraničních studentů (na dlouhodobých i krátkodobých studijních pobytech) a zemí, odkud tito studenti pocházejí a jakou fakultu a studijní program studují. Databáze je aktualizována dvakrát ročně. Opakovaně byla také realizována dotazníková šetření mezi těmito studenty, při kterých byla kromě jiného zjišťována také informace, z jakých informačních kanálů se o možnosti studia na JU dozvěděli. Nastaveny byly rovněž prioritní země pro cílení zahraničního marketingu, a to na základě těchto faktorů:

- Počet současných zahraničních studentů na JU s přihlédnutím k dlouhodobé udržitelnosti.
- Potřeby fakult (preferance fakult).
- Statistika SIMS, statistika MŠMT.
- Stávající partnerské univerzity JU.
- Příbuznost jazyka dané země – jazykový potenciál.
- Vízová politika dané země – režim student.
- Zájem o oblast vzdělávání v dané zemi.
- Počet, věk a vzdělání obyvatel dané země, HDP dané země.

- Statistiky zahraničních studijních portálů.
- Přítomnost českých center v dané zemi.
- Kulturní popularita (turistická data).

Mezi další aktivity v oblasti mezinárodního marketingu, které zajišťuje rektorátní Útvar marketingu, patří:

- Průběžná aktualizace anglických stránek JU a stránek jednotlivých zahraničních studijních programů ve spolupráci s fakultami JU.
- Průběžná aktualizace anglických tištěných materiálů JU a vznik nových.
- Průběžná aktualizace prezentací JU na zahraničních online platformách (např. QS Top Universities, Study in Czechia, Wikipedia, Study Adviser, EDUseeker, ERDV, UNIRank apod.).
- Pravidelná tvorba a aktualizace zahraničních videoprezentací JU.
- Pravidelná účast na „livesessions“ na sociálních sítích v rámci DZS.
- Vytvoření webu usblife.cz informujícího zahraniční studenty o studentském životě a akcích na JU.
- Cílené reklamní kampaně v prioritních zemích spočívající:
 - v online kampaních na platformě Google (obsahová a vyhledávací PPC kampaň) a sociálních sítích,
 - ve vytvoření specifických vizuálů těchto kampaní pro různé typy studijních pobytů (krátkodobé a Erasmus+) a formy studia (Bc. + NMgr. studijní programy a Ph.D. studijní programy) a vytvoření jednotlivých landing pages pro tyto jednotlivé kampaně – v některých prioritních zemích jsou online kampaně podpořeny také reklamou v tištěné podobě (vzdělávací časopisy apod.),
 - v účasti na vzdělávacích veletrzích v prioritních zemích – všechny formy (kontaktní – prezenční, online a hybridní forma – vyškolený agent v dané zemi prezentuje JU),
 - v účasti na profesních veletrzích (podpora spolupráce s partnerskými univerzitami a institucemi (příklady některých veletrhů realizovaných v roce 2022: Education and Career 2022 – Kazachstán, EHEVF 2022 – Indie a sousední země, FPP Study in the CZ – South East Asia, FPP Turecko a Střední Asie, EAIE 2022 Community Exchange, Study Abroad Paris 2022),
 - v realizaci webinářů ve spojení s partnerskými univerzitami a vzdělávacími agenturami a DZS,
 - v placené prezentaci na zahraničních vzdělávacích portálech a průběžné aktualizaci na nich vedených kampaní dle statistik a doporučení zástupců portálů (Study portals, CzechUniversities.com) a vyhodnocování nabídek konkurenčních portálů.
- Rozvoj sítě JU zahraničních ambasadorů (Erasmus+ ambasadoři, Media ambasadoři) a prostřednictvím nich propagace JU formou blogu na studentském webu usblife.cz a příspěvky na sociální sítích a jejich účast na online veletrzích.
- Podpora propagace vědy a výzkumu na JU v zahraničí – příkladem je online kampaň Ženy ve vědě či překlad brožur o vědě a výzkumu na JU do anglického jazyka.

4.7 Zpětnovazebné mechanismy

JU v souladu s Pravidly sleduje a vyhodnocuje kvalitu vzdělávací, tvůrčí a souvisejících činností JU. Jednotlivé procesy zpětné vazby jsou zachyceny ve zprávách o hodnocení vzdělávací činnosti (blíže **Kapitola 4.4**), ve zprávách o hodnocení tvůrčí činnosti fakult (blíže **Kapitola 5.6**), ve zprávách o hodnocení celoživotního vzdělávání (blíže **Kapitola 6.2**) a ve zprávách o hodnocení souvisejících činností (blíže **Kapitola 6.1**). Tyto zprávy podchycují detailní průběh aktuálního stavu zjišťování zpětných vazeb od všech zainteresovaných relevantních aktérů (stakeholderů).

JU rovněž pravidelně vyhodnocuje umístění univerzity v národních a mezinárodních žebříčcích. Předmětem porovnávání s vysokými školami v České republice jsou především údaje o úspěšnosti projektů žádajících o podporu u grantových agentur, srovnání publikační výkonnosti, údaje o nezaměstnanosti absolventů zejména veřejných vysokých škol a jejich uplatnění na trhu práce a další

výsledky činnosti univerzit hodnocené zvnějšku. Některé z těchto výsledků jsou pravidelně sledovány specializovanými institucemi či agenturami a získané údaje jsou následně zveřejňovány ve veřejnoprávních médiích či ve veřejně dostupných publikacích a studiích (např. žebříčky úspěšnosti univerzit/fakult podle zvolených kritérií, uplatnitelnost absolventů na trhu práce, porovnávání výkonů v oblasti výzkumné činnosti srovnatelných institucí apod.). K pravidelnému srovnávání základních kvalitativních ukazatelů fakult stejného nebo podobného zaměření, a to nejen v rámci České republiky, ale i v mezinárodním kontextu, přispívají rovněž pravidelná jednání asociací děkanů vybraných fakult českých vysokých škol. Kromě národních žebříčků sleduje JU i žebříčky mezinárodní (blíže **Kapitola 5.4**), i když si uvědomuje určitá negativa, která jsou s některými z existujících zahraničních žebříčků spojena (např. zaměření ratingů především na vědecký výkon a/nebo reputaci hodnocené instituce, určování pořadí na základě počtu nositelů Nobelových cen, nepřesnost vstupních dat, nekonzistentnost použité metodologie v čase, každoroční rozšiřování počtu institucí zahrnutých do hodnocení a další). Z tohoto pohledu také JU obezřetně přistupuje k práci s těmito žebříčky i k interpretaci výsledků v nich obsažených.

Z procesů zpětné vazby lze za nejrozvinutější pokládat systém studentského hodnocení výuky (SHV). SHV je každý semestr sledováno celouniverzitně stejně jako fakultně a rovněž jednotlivými guaranty programů, resp. Radou studijního programu, přičemž jsou sledovány zejména opakované problémy a také slovní hodnocení, která mají mnohdy větší vypovídající hodnotu než jednotlivé konkrétní body udělené jednotlivým přednášejícím a vedoucím seminářů. Výsledky studentského hodnocení výuky jsou rovněž projednávány na setkáních děkana či vedení fakult se studenty a bývají také jedním z témat pravidelných setkání akademických senátů a akademických obcí fakult.

Od ZS 2020/2021 je studentské hodnocení výuky celouniverzitně realizováno v rámci systému IS STAG, resp. v rámci modulu „Hodnocení výuky“. Přejít na tento systém je výsledkem rozsáhlé diskuse v rámci fakultních koordinátorů kvality, vedení JU a kolegia rektora, Akademického senátu JU i v rámci RpVH JU vedené s cílem upravit, resp. nastavit systém SHV tak, aby tento systém sloužil jako skutečný zpětnovazebný mechanismus, který poskytuje zpětnou vazbu nejen směrem od studentů k vyučujícím, ale i od vyučujících ke studentům. Výsledkem této diskuse, která se mimo jiné zabývala také otázkami technického řešení SHV, problematikou sjednocení nastavení SHV na jednotlivých fakultách JU a základní podobou hodnoticího dotazníku SHV, bylo rozhodnutí, že JU již nebude pro potřeby SHV využívat dosavadní systém, který po technické, obsahové i finanční stránce již nevyhovuje potřebám JU, ale bude využívat právě systém IS STAG. V rámci původního systému se SHV uskutečnilo naposledy za LS 2019/2020, kdy byl také na základě dohody jednotlivých fakult JU dotazník SHV rozšířen o několik dodatečných otázek, které mapovaly spokojenost studentů s výukou v době opatření proti Covid-19. Tyto dodatečné otázky byly vytvořeny Ekonomickou fakultou JU, která umožnila jejich využití v rámci SHV i pro ostatní fakulty JU. V rámci tohoto hodnocení bylo dosaženo celkové návratnosti cca 16 %, což byla nejnižší návratnost za posledních pět let. Z pohledu jednotlivých fakult se návratnost pohybovala v rozmezí od 5 do 70 %. Na základě diskuse s jednotlivými fakultami JU a univerzitními grémii byla souběžně s přechodem SHV do systému IS STAG také výrazně upravena podoba hodnoticího dotazníku. Nově dotazník SHV obsahuje povinné otázky, které jsou společné pro všechny fakulty JU s tím, že nad rámec těchto povinných otázek si fakulty mohou dotazník rozšířit i o další vlastní otázky, čehož některé fakulty již také využily. V rámci SHV je důraz kladen na slovní hodnocení a na komunikaci (vyjádření se akademických pracovníků k hodnocení). Nedílnou součástí SHV je také možnost hodnotit, resp. zaslat připomínky k pracovištím zajišťujícím vybrané související činnosti (např. menza, knihovna, koleje, studijní oddělení), případně zaslat jakoukoliv další připomínku. V rámci hodnocení za ZS 2021/2022 v systému IS STAG bylo dosaženo průměrné návratnosti 34,1 % a za LS 2021/2022 návratnosti 25,3 %. Průměrná návratnost za celý akademický rok 2021/2022 pak činila 29,9 %, což je možné považovat za velmi dobrý výsledek.

Kromě tohoto celouniverzitního systému studentského hodnocení výuky jsou využívána i hodnocení, která organizují samotní vyučující v rámci svých předmětů či kurzů s cílem získání zpětné vazby od studentů pro další zlepšení kvality výuky. Dále jsou využívány, resp. sledovány i studentské hodnoticí webové portály, např. Primat.cz či portál Asociace studentů a absolventů. Další rovinnou hodnocení kvality je přímá účast zástupců vedení fakult ve výuce, a to u náhodně vybraných předmětů a dále předmětů, u nichž studentské hodnocení naznačí nějaký nedostatek nebo na jejichž výuku přímo upozorní sami studenti.

Na celouniverzitní úrovni i na úrovni jednotlivých fakult JU je v souladu se Strategickým záměrem JU a jeho ročními plány realizace také pravidelně sledována úspěšnost uchazečů o studium (analýza přijímacího řízení), studentů (graduation rate) a absolventů JU, a to v rámci tzv. veřejných i neveřejných (určených pouze pro vnitřní potřebu JU) ukazatelů daného strategického záměru. Tyto ukazatele, které informují o situaci na úrovni univerzity jako celku i na úrovni jejích jednotlivých fakult, jsou dále doplněny detailními analýzami, které jsou zpracovávány až do úrovně jednotlivých studijních programů/oborů s možností samostatného sledování jednotlivých typů a forem studia. Sledována je rovněž věková struktura uchazečů o studium na JU či regionální původ doručených přihlášek. Pravidelně jsou zpracovávány přehledy škol, ze kterých se hlásí uchazeči o studium na JU, a to jak v rámci bakalářského (případně nestrukturovaného magisterského studia), tak i v případě navazujícího magisterského a doktorského studia. JU rovněž v rámci ukazatelů Strategického záměru JU i v rámci samostatných analýz sleduje způsob ukončování studia na JU a s tím související studijní úspěšnost/neúspěšnost v jednotlivých studijních programech/oborech, typech a formách studia. Přitom JU postupuje dle metodik stanovených MŠMT pro potřeby přípravy každoročních výročních zpráv o činnosti vysoké školy a pro výpočet úspěšnosti ukončování studia na základě tzv. kohortního přístupu. JU také pravidelně sleduje a vyhodnocuje uplatnění svých absolventů na trhu práce, a to zejména s využitím údajů Ministerstva školství, mládeže a tělovýchovy a Ministerstva práce a sociálních věcí (statistiky absolventů škol a mladistvých v evidenci úřadů práce) a dále statistických údajů a analýz Střediska vzdělávací politiky Pedagogické fakulty Univerzity Karlovy v Praze. JU rovněž pravidelně sleduje speciální přílohy některých novin a časopisů, které v období podávání přihlášek na vysoké školy publikují oborové srovnání nezaměstnanosti absolventů vysokých škol. Údaje o počtech nezaměstnaných absolventů a jejich struktuře jsou sledovány nejen na úrovni univerzity a jednotlivých fakult, ale i na úrovni studijních programů, příp. jednotlivých oborů, což zvyšuje využitelnost těchto údajů pro realizaci návazných opatření, např. změn v obsahu konkrétních studijních programů/oborů.

Na úrovni jednotlivých fakult JU dále pravidelně probíhají např. šetření zaměřená na studenty opouštějící studium bez řádného absolutoria s cílem odhalit skutečné důvody jejich odchodu, dále šetření mezi studenty prvních ročníků mapující zejména motivaci ke studiu na vysoké škole a případné problémy, se kterými se studenti během prvního roku studia setkali, šetření mezi studenty končících ročníků poskytující retrospektivní pohled na ukončované studium, šetření spokojenosti zaměstnanců poskytující mimo jiné anonymní připomínky a návrhy na zlepšení, dále šetření mezi zaměstnavateli, partnery a dalšími vnějšími aktéry. Velmi významnou cílovou skupinou, od které je pravidelně získávána zpětná vazba, jsou absolventi univerzity. V rámci absolventských šetření je mapován zejména přechod z vysoké školy na trh práce, rychlost nalezení pracovního místa, aktuálně zastávaná pracovní pozice, platové podmínky absolventů, hodnocení nabytých kompetencí s ohledem na požadavky zastávaných pracovních pozic či zájem absolventů o vstup do celouniverzitního Klubu absolventů JU (Alumni klubu JU), případně fakultních absolventských klubů. Tato fakultní šetření jsou prováděna většinou v písemné podobě, velmi dobře se ale na některých fakultách osvědčuje jejich realizace formou telefonických rozhovorů. Sledování uplatnění absolventů má na fakultách JU různou podobu, stejně tak kontakty se zaměstnavateli, větší důraz je kladem na tyto zpětné vazby u regulovaných profesí a profesně orientovaných programů, kde jsou jasně daní zaměstnavatelé (školy, nemocnice apod.), zatímco u akademicky pojatých programů jsou tyto kontakty často méně formalizované (setkání s absolventy na fakultních/oborových setkáních, resp. na setkáních v rámci Klubu absolventů JU, přednášky úspěšných absolventů na JU, kontakty s kulturními institucemi). Výrazné zlepšení kontaktů s absolventy a zaměstnavateli představuje také zapojení těchto vnějších aktérů do Rad jednotlivých studijních programů, což od roku 2017 výrazně posílilo zpětnou vazbu ke konkrétním oborům (programům), a to už v procesu tvorby nových studijních programů, které jsou následně předkládány k akreditaci.

Významnou roli v získávání zpětné vazby od absolventů univerzity sehrává již zmíněný Klub absolventů JU, který vznikl v roce 2016, a to ve vazbě na tehdejší IP projekt na léta 2016–2018. Členy Klubu absolventů JU se mohou stát ti, kteří na JU úspěšně absolvovali své studium v rámci nabízených bakalářských, magisterských či doktorských studijních programů. Registrací v Klubu absolventů JU získávají absolventi mj. řadu informací a nabídek (absolventům jsou pravidelně zasílány informační newslettery a elektronické verze univerzitního časopisu JOURNAL), zároveň ale také poskytují univerzitě cennou zpětnou vazbu o vystudovaném programu/oboru a o svém uplatnění v praxi. Členům Klubu absolventů JU nabízí univerzita také celou řadu benefitů. Velmi slibně se jeví jejich poskytování přes Obchodní centrum JU, které funguje od března roku 2021 a které rovněž obsahuje e-shop, ve kterém získávají absolventi spolu se zaměstnanci a studenty JU určitou slevu. Snahou JU je rozšířit nabídku

Obchodního centra JU také o kurzy celoživotního vzdělávání a další atraktivní benefity pro absolventy. Pro své absolventy také JU každoročně pořádá řadu přednášek, kulturních a společenských akcí. V roce 2022 bylo realizováno např. 9 přednášek z cyklu Alumni sessions, 8 přednášek z cyklu Akademické půlhodinky a také Alumni festival (dvoudenní festival včetně Food festivalu a festivalu Kampus žije). Pro členy Klubu absolventů JU byly vytvořeny také drobné propagační materiály, např. odznaky, klíčenky, hrnečky a další. Pro potřeby efektivní komunikace s absolventy JU byla také vytvořena celouniverzitní koordinační platforma, a to v rámci strategického projektu „Rozvoj JU – ESF“. Tato webová platforma je nadále rozvíjena, v roce 2022 bylo např. optimalizováno její propojení s informačními systémy univerzity. Členům Klubu absolventů JU jsou po registraci v identitním portálu JU také k dispozici absolventské licence kancelářského systému, k dispozici mají rovněž univerzitní e-mailový účet. V zájmu usnadnění registrace do Klubu absolventů JU byla pro absolventy připravena i klasická papírová přihláška. V rámci projektu „Rozvoj JU – ESF“ rovněž vznikly inovované systémy zpětnovazebních mechanismů pro zaměstnavatele a absolventy a několik metodických materiálů, např. Metodika možností typů a okruhů spolupráce s absolventy či Doporučení pro pořádání akcí s absolventy. Realizovány byly rovněž průzkumy zaměřené na zaměstnavatele a absolventy JU.

Průzkum zaměřený na spolupráci se zaměstnavateli byl vyhodnocen v roce 2021. I přes nižší míru návratnosti dotazníků se podařilo analyzovat možnosti zlepšení zpětnovazebních mechanismů. Lze konstatovat, že respondenti-zaměstnavatelé mají zájem nadále spolupracovat, případně rozvíjet další spolupráci s univerzitou. Jednotlivé fakulty tak mohou na základě spolupráce se zaměstnavateli rozšiřovat portfolio studentských praxí, v rámci kterých aktivně spolupracující zaměstnavatelé umožní studentů rozvíjet jejich znalosti, dovednosti a předpoklady nezbytné pro výkon jimi vybraného zaměstnání. Tyto praxe mohou být na základě provedeného šetření dostupné na všech fakultách JU. Zaměstnavatelé mohou dále spolupracovat také na výukových blocích, v rámci kterých by studenti byli seznamováni nejen s konkrétními příklady z praxe, ale zároveň by se mohli se zástupci zaměstnavatelů přímo domluvit na realizaci odborných stáží, studentských praxí či dalších formách spolupráce. V průzkumu bylo dále zjištěno, že zaměstnavatelé hodnotí kvalitu absolventů JU jako vysokou. Snaha JU generovat kvalitní absolventy s vysokou mírou uplatnitelnosti tedy není v žádném případě marná. Možnost uplatnění absolventů se samozřejmě liší dle vystudovaného oboru, nicméně lze potvrdit, že čím je příprava studentů na život po absolvování vysoké školy kvalitnější, tím větší je i jejich šance na trhu práce.

Na konci roku 2021 byl rovněž realizován průzkum zaměřený na problematiku uplatnitelnosti absolventů JU na trhu práce. V rámci tohoto průzkumu byli osloveni všichni absolventi JU registrovaní v Klubu absolventů JU. Průzkumu se aktivně zúčastnilo 346 absolventů z celkového počtu více než dvou tisíc oslovených absolventů všech fakult JU. Zkoumána byla první pracovní zkušenost a její forma (DPP, DPČ, pracovní úvazek, podnikání/OSVČ), role v zaměstnání, shoda s vystudovaným oborem, sektor hospodářství, způsob, jakým byla práce získána, a dosažený hrubý příjem. Z hlediska uplatnitelnosti je relevantní zejména shoda s vystudovaným oborem, kdy dle výsledků průzkumu ve vystudovaném oboru částečně nebo zcela pracuje 82 % absolventů JU. V oblasti sektorů trhu práce, ve kterých absolventi JU působí, odpovídají výsledky průzkumu zaměření univerzity.

JU se také pravidelně zapojuje do celostátních průzkumů, které mapují uplatnění absolventů českých vysokých škol na trhu práce a jejich hodnocení získaného vysokoškolského vzdělání. Jedná se zejména o šetření, která podle zadání MŠMT realizuje, případně koordinuje za součinnosti participujících vysokých škol v České republice Centrum pro studium vysokého školství, v.v.i., ve spolupráci se Střediskem vzdělávací politiky Pedagogické fakulty Univerzity Karlovy, případně dalšími domácími i zahraničními partnery. Konkrétně se jedná o šetření „Absolvent“, které je zaměřeno na dvě cílové skupiny. Hlavní cílovou skupinu tvoří absolventi bakalářských, magisterských a doktorských studijních programů vysokých škol, druhou cílovou skupinou pak tvoří zaměstnavatelé absolventů vysokých škol z první cílové skupiny. Toto šetření poskytuje retrospektivní údaje nejen o uplatnění absolventů na trhu práce, ale také o tom, jak s odstupem času absolventi hodnotí kvalitu studijní nabídky, podmínky studia a výuky, kvalitu vysoké školy a vyučujících, svou spokojenost s volbou vysoké školy a studijního oboru, úroveň získaných znalostí, dovedností a kompetencí a jejich využitelnost v praxi. Z dalších šetření je možné zmínit mezinárodní průzkum „Eurograduate“, který porovnává pracovní a životní podmínky absolventů vysokých škol v rámci zapojených členských zemí EU, dále mezinárodní výzkum „Eurostudent“ zaměřený na zkoumání sociálně-ekonomické dimenze života studentů v Evropě či národní šetření „Doktorandi“ zaměřené na reflexi studijních podmínek doktorandek a doktorandů.

Součástí zpětnovazebných mechanismů JU je také komunikace s uchazeči, kde velkou roli hrají – vedle popularizačních přednášek, především na středních školách – marketingové nástroje a sociální sítě JU. Na všech fakultách JU se každoročně koná také Den otevřených dveří JU a příležitostně také další akce pro středoškolské studenty (olympiády, přednášky, pokusy) a učitele základních a středních škol (mj. další vzdělávání pedagogických pracovníků).

Procesy zpětné vazby jsou na JU rozvíjeny také v rámci systému hodnocení akademických a neakademických, tedy ostatních pracovníků (blíže **Kapitola 6.5**).

5 HODNOCENÍ KVALITY TVŮRČÍ ČINNOSTI

5.1 Vnější hodnocení vědy a výzkumu

Základním rámcem vnějšího hodnocení vědy a výzkumu v ČR je Metodika hodnocení výzkumných organizací a hodnocení programů účelové podpory výzkumu, vývoje a inovací (dále jen „Metodika M17+“), jejímž tvůrcem a garantem je Rada vlády pro výzkum, vývoj a inovace (RVVI). Jejím cílem je z pohledu JU především získávání podkladů pro rozhodování o poskytování institucionální podpory na DKRVO a získávání informací pro dlouhodobé řízení výzkumných organizací jejich managementem. Hodnocení se uskutečňuje celkem v pěti modulech: Kvalita vybraných výsledků (M1), Výkonnost výzkumu (M2), Společenská relevance (M3), Viabilita/Životaschopnost (M4) a Strategie a koncepce (M5). Detailní popis jednotlivých modulů lze nalézt na webové stránce RVVI²⁵. Ve stručnosti se v jednotlivých modulech hodnotí tyto aspekty vědy a výzkumu:

- M1: hodnocení vybraných výsledků ve dvou kategoriích: přínos k poznání a společenská relevance.
- M2: celková výkonnost výzkumu převážně na základě bibliografických údajů.
- M3: dopady výzkumu na společnost, zejména pak aplikovaný výzkum.
- M4: kvalita řízení a vnitřních procesů výzkumných organizací.
- M5: výzkumná strategie výzkumných organizací.

Každoroční hodnocení výzkumných organizací v rámci Metodiky M17+ probíhá v modulech M1 a M2. V rámci modulu M1 vždy vysoká škola dodá předepsaný počet vědeckých výstupů, které sama považuje za excelentní (a které budou následně na základě vzdálené recenze hodnoceny známkami 1–5). V rámci modulu M2 jsou pak sledovanými indikátory bibliometrické údaje odpovídající kompletní produkci výsledků vysoké školy. V pětiletých cyklech pak probíhá hodnocení ve všech modulech. Na základě výsledku tohoto hodnocení se organizace zařadí do jedné ze čtyř skupin A–D. Každoroční hodnocení pak slouží k monitorování dané organizace, přičemž nedochází k revizi členění výzkumných organizací do skupin A, B, C, D.

První komplexní hodnocení dle Metodiky M17+ proběhlo v roce 2020, resp. bylo formálně zakončeno v roce 2021. Hodnocení v Modulech 1 a 2 bylo realizováno RVVI na národní úrovni. V rámci těchto modulů obdržela JU s ohledem na jednotlivá hodnocení za oborové skupiny podle typu vysoké školy a profilových oborů agregovanou známku „A“, tedy nejvyšší možné hodnocení, přičemž v rámci jednotlivých oborových skupin obdržela tato dílčí hodnocení:

- Natural Sciences (přírodní vědy) – známka „a“.
- Engineering and Technology (technické obory) – známka „a“.
- Medical and Health Sciences (medicínské obory) – známka „a“.
- Agricultural and Veterinary Sciences (zemědělské obory) – známka „b+“.
- Social sciences (společenské vědy) – známka „b“.
- Humanities and the Arts (humanitní vědy) – známka „a“.

V rámci hodnocení Modulů 1 a 2 bylo rovněž poukázáno na některé silné a slabé stránky JU ve vztahu ke skutečnostem hodnoceným v rámci předmětných modulů. Za silnou stránku JU lze považovat „široké spektrum přírodních věd na relativně velmi dobré úrovni (vedlejší obory jsou rovněž na velmi dobré úrovni)“, naopak za slabou stránku lze považovat „nízký podíl reprint autorů u kvalitních publikací ve fyzikálních vědách“.

Hodnocení v Modulech 3 až 5 bylo realizováno na úrovni poskytovatele (MŠMT) prostřednictvím Mezinárodního evaluačního panelu (MEP) sestaveného za účelem hodnocení JU. V důsledku pandemie Covid-19 bylo zasedání MEP přesunuto z června na listopad 2020 s tím, že vzhledem k přetrvávající nepříznivé epidemiologické situaci v listopadu 2020 se zasedání MEP nakonec uskutečnilo distančně

²⁵ <https://www.vyzkum.cz/FrontClanek.aspx?idsekce=799796>

formou (videokonference). V průběhu třídenního, velmi intenzivního zasedání MEP (10. – 12. listopadu 2020), se členové tohoto mezinárodního panelu virtuálně setkali s více než stovkou zástupců JU a dalšími přizvanými hosty, se kterými diskutovali témata obsažená v hodnocených modulech, přičemž Modul 3 byl hodnocen na úrovni jednotlivých fakult JU a Moduly 4 a 5 na úrovni celé univerzity.

Personální složení MEP pro hodnocení JU v Modulech 3 až 5

Jméno	Stát	Pracoviště
Prof. Johan Verreth (předseda MEP)	Nizozemsko	Wageningen University & Research
Prof. József Betlehem	Maďarsko	University of Pécs
Prof. Klaus Baumann	Německo	Albert-Ludwigs-Universität Freiburg
Prof. Martin Lindner	Německo	Martin Luther University Halle-Wittenberg
Prof. Elena Horská	Slovensko	Slovenská zemědělská univerzita, Nitra
Prof. Jan K. Schjoerring	Dánsko	University of Copenhagen
Prof. Eva Åkesson	Švédsko	Uppsala University
Prof. Henk Schoot	Nizozemsko	Tilburg University
Prof. Tomáš Opatrný	Česko	Univerzita Palackého Olomouc
Doc. Jaroslav Šebek	Česko	Historický ústav AV ČR
Dr. Marek Vyšinka	Česko	Ministerstvo školství, mládeže a tělovýchovy

V rámci Modulů 3 a 4 obdržela JU od MEP hodnocení „Dobrý“ a v rámci Modulu 5 hodnocení „Průměrný“ s tím, že JU má velmi dobrou výchozí pozici a zároveň silný potenciál k dalšímu rozvoji. Hodnocení „průměrná VŠ“ přitom MEP chápe jako „průměrná v evropském měřítku“, splňující jisté minimální standardy pro solidní evropskou VŠ, a z tohoto pohledu a s ohledem na pozici JU v Evropě považuje MEP výslednou známku za logickou. MEP přiznává určitou striktnost a poctivost ve svém přístupu k hodnocení, protože hodnocení pochopil jako snahu popsat stav věcí a poskytnout náměty a doporučení pro další rozvoj, které by JU posunuly na vyšší úroveň. Za dvě největší výzvy pro JU považuje MEP jasné přihlášení se k potřebě a rozvoji společenské relevance výzkumu a posílení internacionalizace JU.

Grémium poskytovatele v této souvislosti konstatovalo, že považuje bodové hodnocení JU provedené MEP v rámci Modulů 3 až 5 za velmi kritické (podhodnocené) ve srovnání s hodnocením ostatních vysokých škol, nicméně za věcně relevantní. Kritičnost MEP byla grémiem poskytovatele následně zohledněna v rámci komplexního hodnocení, tedy v rámci agregovaného hodnocení za Moduly 1 až 5, v rámci kterého JU získala jako jediná mladá univerzita (nejvyšší) známku „A – vynikající“ a v kategorii multioborových univerzit se tak zařadila vedle Univerzity Karlovy, Masarykovy univerzity v Brně a Palackého univerzity v Olomouci. Kompletní hodnocení JU v rámci Hodnocení výzkumných organizací v segmentu vysokých škol v roce 2020 bylo projednáno dne 7. dubna 2021, a to na společném jednání MŠMT, Rady pro výzkum, vývoj a inovace a České konference rektorů. Další komplexní hodnocení proběhne v roce 2025.

V návaznosti na mezinárodní hodnocení JU a doporučení formulovaná MEP byly dosud realizovány tyto aktivity:

- Byla započata práce na celouniverzitní strategii rozvoje a hodnocení dopadů aktivit souvisejících se společenskou relevancí výzkumu.
- V rámci posílení mezifakultní spolupráce byla ve dnech 3. – 4. listopadu 2021 uspořádána první celouniverzitní konference doktorandů s názvem „Za obzor a pro vzájemné poznání“. Dvoudenní konference se zúčastnilo 60 doktorandů napříč všemi fakultami JU, 53 z nich prezentovalo svou práci na přednáškách a 7 z nich prostřednictvím posterů. Myšlenka této konference byla založena na třech pilířích: potřeba posilování sociální integrace doktorandů nad rámec oborů a fakult, jednota vědy a vzájemný respekt vědců všech oborů jako základ pro její úspěšný rozvoj a nezbytnost interdisciplinárního přístupu k řešení řady aktuálních celospolečenských výzev. Cílem konference pak bylo začít hodnoty odpovídající těmto pilířům rozvíjet už od počátku vědecké kariéry. Konferenci uzavřel společenský večer, na kterém byly mimo jiné vyhlášeny čtyři nejlepší prezentace a jeden nejlepší poster. O těchto cenách do značné míry svým hlasováním rozhodovali

samotní studenti. Druhý ročník této celouniverzitní konference, které se aktivně zúčastnilo 38 doktorandů JU, se pak uskutečnil ve dnech 7. – 8. prosince 2022. Na program druhého ročníku byly zařazeny dvě novinky: studenti si své sekce sami řídili (uváděli příspěvky a řečníky a řídili následné diskuse); součástí konference byl také zvaný příspěvek Akademické knihovny JU na téma Open Access publikování, včetně otázek spojených s predátorskými časopisy. Další ročník této konference se uskuteční v roce 2023.

- V rámci popularizace VaV byla vydána publikace „Zaměřeno na vědu: aktuální výzkum na Jihočeské univerzitě“, která představuje nedávné vědecké úspěchy JU. Publikace má formu rozhovorů s celkem 24 vědci či vědeckými skupinami, vždy třemi za každou fakultu JU, a je vydána v českém i anglickém jazyce. Jednotlivé příspěvky budou využity při propagaci VaV na JU i v rámci jiných propagačních formátů.
- V roce 2022 také započala série panelových diskusí JU na celospolečenská témata. Cílem těchto diskusí je na jedné straně posílení společenské odpovědnosti JU směrem k veřejnosti, na druhé straně také zaměření pozornosti veřejnosti směrem k JU. Univerzita těmito aktivitami jasně demonstruje, že se celospolečenským otázkám ve svém výzkumném portfoliu také věnuje.
- Pro další rozvoj aplikovaného výzkumu na JU a posílení spolupráce s neakademickou sférou byla Kanceláří transferu technologií JU připravena a formou opatření rektora vydána tři nová opatření: Opatření rektora o nakládání s duševním vlastnictvím a o ochraně důvěrných informací na JU (R 493), Opatření rektora, kterým se vydávají Pravidla pro zakládání spin-off společností na JU (R 494) a Opatření rektora o stanovení pravidel licenčního fondu JU (R 508).
- Na úrovni vedení JU a kolegia rektora byly dále zahájeny věcné diskuse o možné centralizaci či mezifakultní koordinaci některých aktivit s celouniverzitním dosahem, např. v oblasti podpory přípravy mezinárodních grantových projektů.
- Byly provedeny podstatné kroky, které na počátku roku 2023 vedly k založení první spin-off společnosti s účastí JU, společnosti BIOCANIM a.s. Vědecká náplň této společnosti staví na dlouholetém výzkumu Dr. Ženky z Přírodovědecké fakulty JU, využívajícímu nasměrování imunitního systému jedince k boji proti svým rakovinným buňkám. Dr. Ženka bude v rámci nové společnosti, kterou spoluzaložil silný investor, dále v projektu pokračovat a snažit se převést vyvinutou technologii do klinické praxe.
- Byl připraven a vydán Plán genderové rovnosti JU, který má sloužit jako nástroj pro zahájení a udržení systematické podpory rovnosti mužů a žen na JU.

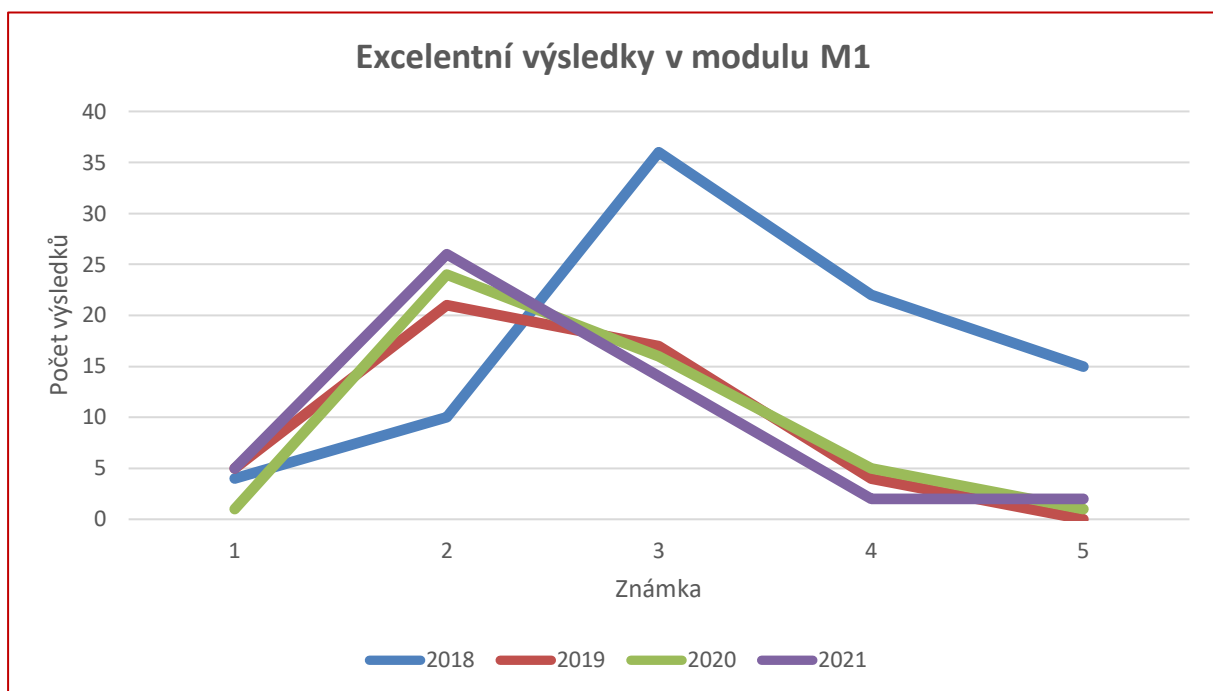

Výsledky JU v modulu M1 Metodiky M17+.

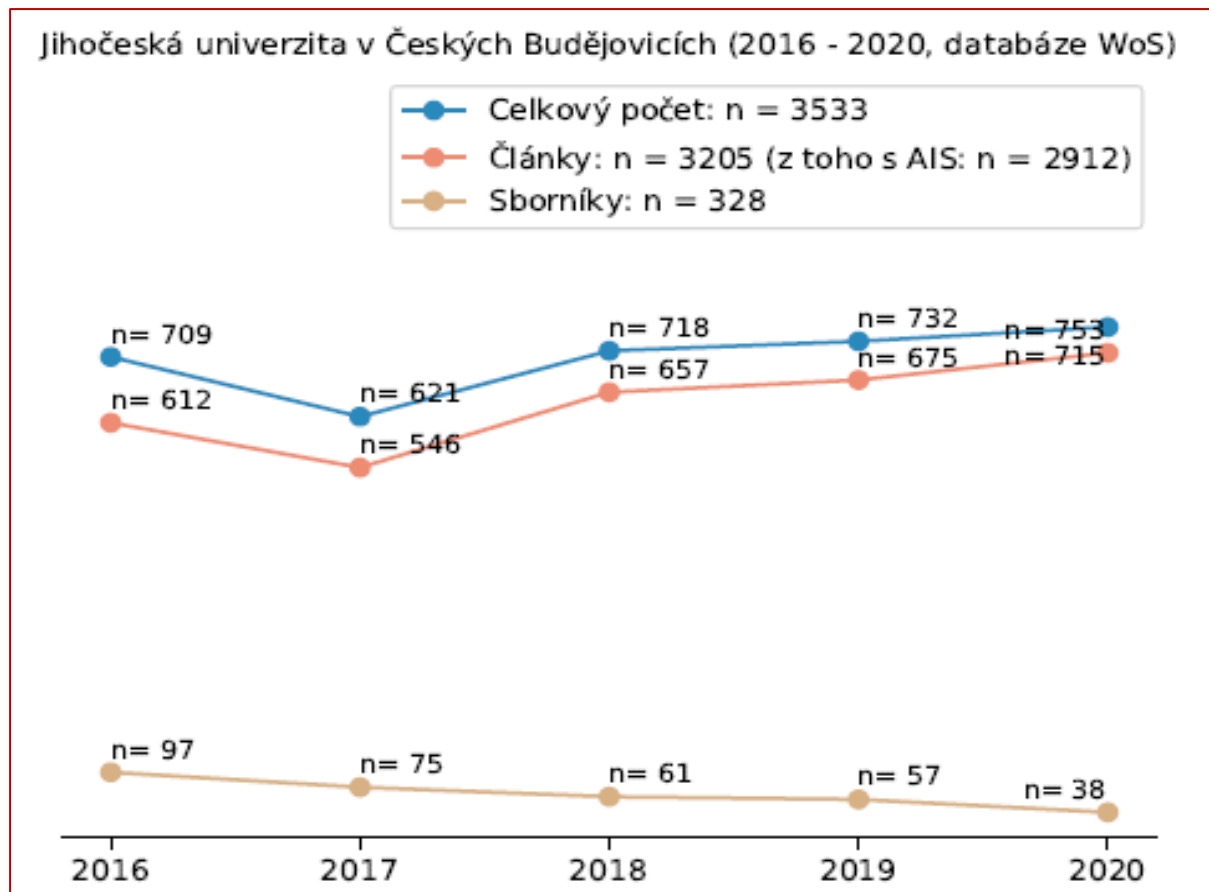

Výsledky JU v modulu M2 Metodiky M17+. Zdroj: <https://m17.rvvi.cz/m2/application-m2/>

	Počet výsledků	Decil	Q1	Q2	Q3	Q4
1.1 Mathematics	41	10%	17%	46%	24%	12%
1.2 Computer and information sciences	19	11%	21%	32%	32%	16%
1.3 Physical sciences	75	8%	27%	51%	20%	3%
1.4 Chemical sciences	186	7%	42%	34%	17%	6%
1.5 Earth and related environmental sciences	383	13%	40%	38%	15%	7%
1.6 Biological sciences	1586	12%	35%	31%	23%	11%
1.7 Other natural sciences	210	16%	57%	40%	2%	1%
2.3 Mechanical engineering	11	0%	0%	73%	27%	0%
2.4 Chemical engineering	10	20%	50%	50%	0%	0%
2.5 Materials engineering	45	9%	53%	38%	9%	0%
2.7 Environmental engineering	62	29%	53%	24%	21%	2%
2.8 Environmental biotechnology	59	7%	29%	37%	17%	17%
2.10 Nano-technology	16	12%	31%	56%	0%	12%
2.11 Other engineering and technologies	83	2%	28%	40%	22%	11%
3.1 Basic medical research	225	5%	22%	24%	28%	27%
3.2 Clinical medicine	95	12%	17%	18%	16%	49%
3.3 Health sciences	185	21%	41%	29%	19%	11%
4.1 Agriculture, forestry, and fisheries	299	20%	48%	40%	10%	3%
4.2 Animal and dairy science	65	9%	34%	29%	35%	2%
4.3 Veterinary science	71	7%	48%	32%	15%	4%
4.5 Other agricultural sciences	68	10%	37%	28%	15%	21%
5.1 Psychology and cognitive sciences	38	0%	8%	42%	34%	16%
5.2 Economics and business	12	0%	0%	17%	25%	58%
5.4 Sociology	14	0%	21%	29%	36%	14%
5.7 Social and economic geography	35	3%	17%	29%	23%	31%
6.1 History and archaeology	10	10%	20%	30%	20%	30%

Výsledky JU v modulu M2 Metodiky M17+ v roce 2020 dle členění do kategorií FORD.
 Zdroj: <https://m17.rvvi.cz/m2/application-m2/>. V souborech na této webové stránce je možné nalézt řadu dalších a detailnějších statistik.

Významným vnějším hodnocením prošla JU také prostřednictvím zasedání Mezinárodní rady JU a Mezinárodních rad většiny fakult JU (blíže k tomuto tématu **Kapitola 5.2**). Za vnější hodnocení je možné považovat také posouzení žádostí JU o udělení akreditací habilitačního řízení a řízení ke jmenování profesorem. Ve sledovaném pětiletém období rozhodl NAÚ, resp. nabylo právní moc jeho rozhodnutí, o udělení akreditace habilitačního řízení u 19 oborů a řízení ke jmenování profesorem u 14 oborů JU. Kompletní přehled o akreditacích habilitačního řízení a řízení ke jmenování profesorem udělených NAÚ, doplněný o přehled zastavených řízení, uvádí **Příloha 9**. Bližší informace k habilitačnímu a jmenovacímu řízení jsou pak k dispozici na webových stránkách JU věnovaných oblasti vědy a výzkumu²⁶.

Počet návrhů JU na akreditaci habilitačních řízení a řízení ke jmenování profesorem posuzovaných NAÚ do roku 2022

Rok nabytí právní moci rozhodnutí NAÚ	2017	2018	2019	2020	2021	2022
Akreditace habilitačního řízení udělená NAÚ	x	10	1	5	2	1
Zastavené řízení NAÚ o akreditaci habilitačního řízení	x	0	0	0	0	0
Akreditace řízení ke jmenování profesorem udělená NAÚ	x	10	1	2	1	0
Zastavené řízení NAÚ o akreditaci řízení ke jmenování profesorem	x	0	0	1	0	0

Z dalších recentních vnějších hodnocení je možné zmínit např. 3. cyklus mezinárodního peer-review hodnocení velkých výzkumných infrastruktur ČR, které uspořádalo MŠMT v polovině roku 2021 (především cykly proběhly v letech 2014 a 2017). Účelem tohoto hodnocení bylo získat nezávislé odborné podklady pro přijetí informovaného rozhodnutí vlády ČR o financování velkých výzkumných infrastruktur z veřejných prostředků po roce 2022. Hodnocení zkombinovalo tzv. interim evaluaci 45 velkých výzkumných infrastruktur, které už MŠMT financovány jsou, a tzv. ex-ante hodnocení 12 návrhů projektů velkých výzkumných infrastruktur, které byly předloženy jako zcela nové v reakci na výstupy tzv. landscape / gap analýzy krajiny velkých výzkumných infrastruktur. Tato analýza mapovala vědně-oborové, resp. sektorové oblasti, které dosud nebyly dostatečně reflektovány v rámci projektů velkých výzkumných infrastruktur. Informaci, rekapitulující východiska evaluace, principy jejího metodického rámce a hodnotících kritérií, personální složení mezinárodní evaluační komise, a i samotný průběh a výsledky hodnocení, předložilo MŠMT na zasedání vlády ČR dne 6. prosince 2021. V rámci tohoto mezinárodního peer-review hodnocení byly hodnoceny také dvě velké výzkumné infrastruktury, které koordinuje nebo do kterých je jako partner zapojena také JU, resp. její fakulty, a to velká infrastruktura CENAKVA (Jihočeské výzkumné centrum akvakultury a biodiverzity hydrocenóz) Fakulty rybářství a ochrany vod JU (tzv. interim evaluace) a velká infrastruktura SoWa (National Infrastructure for Comprehensive Monitoring of Soil and Water Ecosystems in Context of Sustainable Use of Landscape / Národní infrastruktura pro komplexní monitorování půdních a vodních ekosystémů v kontextu trvale udržitelného využívání krajiny), do které je v roli partnerské instituce zapojena Přírodovědecká fakulta JU (tzv. ex-ante evaluace).

Metodika mezinárodního peer-review hodnocení velkých výzkumných infrastruktur ČR byla také v roce 2021 inspirována monitorovacími postupy Evropského strategického fóra pro výzkumné infrastruktury (ESFRI), používanými k evaluaci výzkumných infrastruktur evropského charakteru, významu a dopadu. Hodnocení tak proběhlo v souladu s nejvyššími mezinárodními standardy, které jsou aktuálně užívány pro evaluaci výzkumných infrastruktur v Evropě. Metodický rámec zahrnoval široké možnosti hodnotících kritérií, které postihovaly rozsáhlou škálu atributů, a to zejména znalostní expertízu a technologickou úroveň velkých výzkumných infrastruktur, jejich uživatelskou strategii a politiku otevřeného přístupu, způsob řízení a strukturu managementu, přístupy k nakládání s vědeckými daty, spolupráci s veřejnou výzkumnou sférou a s průmyslovým sektorem na národní, ale i mezinárodní úrovni, plány dlouhodobého investičního rozvoje, vědeckou výkonnost anebo socioekonomické přínosy a dopady.

Na hodnocení velkých výzkumných infrastruktur spolupracovala s MŠMT evaluační komise složená z celkem 33 mezinárodně uznávaných odborníků, sdružených do šesti hodnotících panelů a zaměřených na disciplinární oblasti fyzikálních věd a inženýrství, energetiky, environmentálních věd, biomedicínských věd, humanitních a společenských věd a e-infrastruktur. Velké výzkumné infrastruktury CENAKVA i SoWa

²⁶ <https://www.jcu.cz/cz/veda-a-vyzkum/habilitacni-a-jmenovaci-rizeni>

byly obě hodnoceny mezinárodním panelem ustaveným pro vědně-oborovou oblast environmentálních věd. Samotná evaluační procedura zkombinovala formu panelového hodnocení s hodnocením formou vzdálených recenzí, které spočívalo v zadání vždy 3 zahraničních vzdálených recenzí ke každému projektu velkých výzkumných infrastruktur, jež následně sloužily jako nezávislé odborné vstupy, resp. pomocné podklady pro úvahy vedené hodnotícími panely mezinárodní evaluační komise. Hodnotící panely měly v průběhu více jak šestiměsíčního evaluačního procesu i možnost interview se zástupci velkých výzkumných infrastruktur. Nesly přitom odpovědnost za konečné výstupy hodnocení, které společně s doporučeními zaznamenaly formou takzvaných konsenzuálních posudků vypracovaných ke každému jednomu projektu velké výzkumné infrastruktury.

V souladu s metodickým rámcem mezinárodního peer-review hodnocení byly velké výzkumné infrastruktury a jejich nové návrhy ze strany vědně-oborových panelů mezinárodní hodnotící komise ohodnoceny vždy souhrnnou známkou značící jejich kvalitativní úroveň na stupnici od 5 do 1, přičemž známka 5 značí vůbec tu nejvyšší kvalitativní úroveň, zatímco známka 1 naopak tu nejnižší. Velké výzkumné infrastruktury, které by obdržely známku 0, by byly vědně-oborovými panely mezinárodní hodnotící komise shledány za nevyhovující vůbec bazálním kvalitativním kritériím velké výzkumné infrastruktury, nicméně žádný z projektů toto hodnocení neobdržel. Velké výzkumné infrastruktury CENAKVA i SoWa byly na základě hodnocení mezinárodním panelem zařazeny shodně do skupiny „4 – High“, tedy do skupiny vysoce kvalitních center, s výhledem dalšího financování ze zdrojů MŠMT v navazujícím období 2023–2029.

V oblasti hodnocení kvality tvůrčí činnosti se do popředí zájmu aktuálně dostal dokument „The Agreement on Reforming Research Assessment“, který v roce 2022 vydala Coalition for Advancing Research Assessment (<http://www.coara.eu>). Tento dokument je výsledkem jednání více než 350 organizací z více než 40 zemí světa, jeho obsahem je stanovení principů pro hodnocení vědy, vědců a výzkumných organizací s cílem maximalizovat kvalitu a dopad vědy a výzkumu. K tomuto dokumentu se mohou výzkumné i další organizace připojovat a zavázat se tak k dodržování uvedených principů. Některé české univerzity se k tomuto dokumentu již připojily, stejně tak o tom uvažuje i JU.

5.2 Mezinárodní rady

JU má od roku 2018 zřízenou Mezinárodní radu JU, která je významným poradním orgánem rektora JU pro posuzování směrování a kvality vzdělávací a tvůrčí činnosti JU. Tvoří ji výrazné osobnosti evropské a světové vědy, obvykle také se zkušenostmi v managementu vysokých škol. Mezinárodní rada JU byla jmenována s účinností od 1. ledna 2018, jejím prezidentem je Prof. Dr. Norbert Müller.

Složení Mezinárodní rady JU

Členové	Pracoviště
Prof. Dr. Norbert Müller (prezident Mezinárodní rady JU)	Institute of Organic Chemistry, Johannes Kepler University, Rakousko
Prof. Dr. hab. Joanna Czaplińska	Wydział Filologiczny, Uniwersytet Opolski, Polsko
Prof. Dr. Johan Verreth	Graduate School WIAS, Wageningen University, Holandsko
Prof. Dr. Martin Lindner	Martin Luther University Halle-Wittenberg, Německo
Prof. Dr. József Betlehem, Ph.D.	Faculty of Health Sciences, University of Pécs, Maďarsko
Prof. Dr. James Sanford Rikoon	College of Human Environmental Sciences, University of Missouri, USA
Assoc. Prof. Ioan Bencsik, PhD	Banat University of Agricultural Science and Veterinary Medicine Timisoara, Rumunsko
Prof. Dr. Klaus Baumann	Albert-Ludwigs-Universität Freiburg, Německo

První zasedání Mezinárodní rady JU se uskutečnilo ve dnech 14. – 16. září 2022 na půdě Jihočeské univerzity v Českých Budějovicích. V rámci zasedání se členové Mezinárodní rady JU setkali s vedením JU a děkany všech fakult JU. Před vlastním jednáním na JU byl členům Mezinárodní rady JU poskytnut Strategický záměr JU a další relevantní dokumenty týkající se činnosti a vnitřních předpisů JU. Za tímto

účelem byl založen sdílený disk, na kterém byly členům Mezinárodní rady JU všechny informace k dispozici. Během své návštěvy na JU získali členové Mezinárodní rady JU základní informace o činnosti JU, mezinárodní spolupráci a vědecké činnosti, seznámili se se vzdělávacími programy uskutečňovanými na JU, způsobem hodnocení kvality, vzdělávací a výzkumné činnosti a se způsobem financování a řízení JU. Jednotlivé fakulty seznámily členy Mezinárodní rady JU se svou vzdělávací, vědeckou a společenskou činností. Mezinárodní rada JU také navštívila výzkumnou infrastrukturu CENAKVA a pracoviště Fakulty rybářství a ochrany vod JU ve Vodňanech. Na závěr zasedání proběhla diskuse mezi členy Mezinárodní rady JU a členy vedení JU, děkany fakult a dalšími zástupci JU, v rámci které byly také představeny výsledky, k nimž Mezinárodní rada JU na svém zasedání došla. Podrobné závěry a doporučení vypracovala Mezinárodní rada JU písemně a zaslala je vedení JU. Podnětné připomínky a témata, která z hodnocení vyplynula, byla řešena na společném zasedání vedení JU a děkanů fakult v lednu 2023.

Témata k diskusi a podněty k dalším úvahám a plánům v rámci aktualizace strategického řízení JU se týkala následujících bodů:

- Mezifakultní spolupráce (interdisciplinarita) ve vědě a výzkumu.
- Postavení celouniverzitních činností začleněných ve struktuře JU do fakult (Kariérní centrum, Psychologické poradenství).
- Role Mezinárodních rad na fakultách.
- Otázka dosavadní decentralizace/centralizace služeb rektorátních útvarů.
- Odpovědnost k regionu a udržitelnost.
- Sportovní aktivity, zdraví.
- Nestejné vytížení výukou na fakultách.
- Nabídka bakalářských programů v angličtině.
- Pravidelné ocenění vynikajících vědců a učitelů.
- Inovační strategie výuky.
- Boj proti inbreedingu.
- Škola doktorských studií.
- Další vzdělávání VŠ pedagogů.
- Sabatical – příjezdy/výjezdy, podpora.
- Fond pro hostující profesory.
- Genderová problematika.
- Prestižní aktivity na fakultách („vlajkové lodě“ fakult).
- Rozpočet.
- Udržitelnost: ve studijních programech, personálním zabezpečení, kariérním růstu.
- Další zasedání Mezinárodní rady – výhled, úkoly.

V roce 2022 se uskutečnila také zasedání fakultních mezinárodních rad. Kromě Přírodovědecké a Pedagogické fakulty JU mají ostatní fakulty své Mezinárodní rady již ustaveny. Pedagogická fakulta JU plánuje založení fakultní Mezinárodní rady v roce 2023, Přírodovědecká fakulta JU bude zřízení fakultní Mezinárodní rady dále zvažovat.

5.3 Implementace Human Resources Strategy For Researchers (HRS4R)

JU se v souladu se svým Dlouhodobým záměrem na období 2016–2020 v prosinci 2017 přihlásila k principům zakotveným v Evropské chartě pro výzkumné pracovníky a Kodexu chování pro nábor výzkumných pracovníků. Cílem bylo získání prestižního ocenění HR Award. To uděluje Evropská komise výzkumným institucím, které implementují strategii HRS4R (The Human Resources Strategy for Researchers). Hlavním přínosem implementace HRS4R je zabezpečit, aby vztah mezi JU v pozici zaměstnavatele a jejími zaměstnanci na pozici výzkumných pracovníků přispěl k úspěšné práci při

vytváření, přenosu, sdílení a šíření vědomostí a technologického rozvoje a k rozvoji kariéry výzkumných pracovníků.

V rámci iniciační fáze procesu získání ocenění HR Award byla vypracována interní GAP analýza, jež měla za úkol porovnat současnou praxi na JU s principy Charty a Kodexu a příručkou OTM-R, která definuje požadavky na transparentní přijímání vědeckých pracovníků. V návaznosti na GAP analýzu bylo provedeno dotazníkové šetření cílené na všechny pracovníky univerzity, které bylo zaměřeno na čtyři hlavní okruhy témat plynoucí z GAP analýzy: Etické a profesní aspekty, Získávání a výběr pracovníků, Pracovní podmínky, Školení a rozvoj. Po zpracování výsledků dotazníkového šetření se uskutečnilo setkání fokusní skupiny. Díky získaným informacím mohla JU provést vlastní sebereflexi, která se odrazila nejen v samotné GAP analýze v podobě identifikace slabých stránek, ale také v Akčním plánu stanovujícím konkrétní kroky pro jejich odstranění. Tyto zpracované dokumenty byly zaslány Evropské komisi jako podklad pro hodnocení, na jehož základě bylo JU dne 22. července 2019 uděleno ocenění HR Award.



HR EXCELLENCE IN RESEARCH

Udělením ocenění HR Award získala JU rovněž oprávnění využívat značku „HR Excellence in Research“.

V tzv. implementační fázi, která trvá do roku 2024, JU průběžně naplňuje cíle, aktivity a výstupy stanovené ve schváleném Akčním plánu. Na činnost pracovní skupiny a naplňování jednotlivých fází dohlíží Řídicí výbor, v jehož čele stojí rektor JU a který je složen ze zástupců vedení univerzity a vedoucích odborných pracovníků univerzity. Součástí implementační fáze je průběžné hodnocení, dále podání zprávy o pokroku plnění opatření uvedených v Akčním plánu a současně také zpracovaný Revidovaný akční plán. Na JU toto interní sebehodnocení proběhlo v roce 2021 a bylo předloženo Evropské komisi k evaluaci. Ta ve svém pozitivním stanovisku kladně hodnotila jak systematickosti plnění Akčního plánu, tak i kvalitu a implementaci jeho aktivit. Na základě tohoto stanoviska JU pokračuje v plnění stanovených cílů a výstupů do roku 2024, kdy se dostane do fáze pro obnovení ocenění HR Award, jejíž součástí je mimo jiné i jednodenní kontrola na půdě JU prováděná nezávislými hodnotiteli jmenovanými Evropskou komisí.

Přehled zpracovaných výstupů dle Akčního plánu (AP) a Revidovaného akčního plánu

Aktivita AP	Výstup
1	R 432 z 19. 5. 2020 Opatření rektora, kterým se vydává Etický kodex JU
	Rector's Ordinance No. 432_Stipulating the USB Code of Conduct
	R 432 z 19. 5. 2020 – příloha 1
	Rector's Ordinance No. 432_Annexe 1
	R 432 z 19. 5. 2020 – příloha 2
2	Rector's Ordinance No. 432_Annexe 2
	R 433 z 19. 5. 2020 Opatření rektora, kterým se vydává Jednací řád Etické komise JU

Aktivita AP	Výstup
	Rector's Ordinance No. 433 The Rules and Procedure of the USB Ethics Committee Ombudsman Jihočeské univerzity v Českých Budějovicích Ombudsman of the University of South Bohemia in České Budějovice Podnět ombudsmanovi JU (formulář stížnosti) Call for Investigation to the USB Ombudsman R 434 z 19. 5. 2020 Opatření rektora JU stanovující postup v případech obtěžování na pracovišti Rector's Ordinance No. 434 Dealing with Harassment in the Workplace Dodatek číslo 1 z 19. 5. 2020 k Rozhodnutí rektora JU o zřízení Etické komise Jihočeské univerzity v Českých Budějovicích (R 253) Appendix No. 1 to the Rector's Ordinance Stipulating the USB Code of Conduct (R 253)
3	Interní komunikační strategie JU ²⁷ Internal communication strategy Příloha 1: Seznam a stručný popis nejzásadnějších používaných IS_201201 Annexe 1: List of major information systems (IS) used at USB
4	Interní komunikační strategie JU Internal communication strategy Příloha 1: Seznam a stručný popis nejzásadnějších používaných IS_201201 Annexe 1: List of major information systems (IS) used at USB
5	Návod na zveřejnění inzerátu na stránkách Euraxess How to publish an advertisement on Euraxess Podávání a vyřizování stížností od uchazečů Filling and Handling Job Applicants Complaints Doporučený postup výběrového řízení pro obsazování míst neakademických zaměstnanců na JU v ČB Recommended Recruitment Process for Non-Academic Staff at the USB in České Budějovice Poučení o zpracování osobních údajů uchazeče o zaměstnání Guidance on Processing of Personal Data of Job Applicants Diagram: Nábor akademických pracovníků JU Diagram: Nábor neakademických zaměstnanců JU Annexe 1: Members of Selection Committee Annexe 2: Job Applicant Evaluation
6	Koncept Strategie rozvoje a vzdělávání zaměstnanců JU USB Staff Training and Development Strategy – Concept
8	Mobility na Jihočeské univerzitě v Českých Budějovicích Mobility at the University of South Bohemia in České Budějovice Příloha 1: Mobility pro výzkumné pracovníky Annexe 1: International Mobility Opportunities for Researchers Příloha 2: Mobility pro akademické pracovníky a neakademiky Annexe 2: International Mobility Opportunities for Academic and Non-Academic Staff Příloha 3: Mobility pro studenty Annexe 3: International Mobility Opportunities for Doctoral Students

²⁷ Aktivita č. 3 Akčního plánu byla zaměřena na formální komunikaci, zatímco aktivita č. 4 na komunikaci neformální.

Aktivita AP	Výstup
9	Post-doc pozice na Jihočeské univerzitě v Českých Budějovicích (Doporučení) Postdoctoral positions at the University of South Bohemia in České Budějovice (Recommendation)
10	R 421 ze 17. 3. 2020 Opatření rektora k výkonu práce zaměstnanců JU mimo pracoviště zaměstnavatele – Homeworking Rector's Ordinance No. 421 on Performing Work for the University of South Bohemia in České Budějovice outside the Employer's Workplace – Homeworking R 421 ze 17. 3. 2020 – příloha Annex to Rector's Ordinance No. 421
12	R 479 z 24. 9. 2021 Opatření rektora, kterým se vydává Kariérní řád Jihočeské univerzity v Českých Budějovicích Rector's Ordinance No. 479 issuing Career Regulations of the University of South Bohemia in České Budějovice
14	R 497 z 30. 3. 2022 Opatření rektora ke stanovení pracovní doby a její evidence na JU Rector's Ordinance No. 497 on the determination of working time and its recording at the University of South Bohemia in České Budějovice R 497 z 30. 3. 2022 – příloha č.1 Annexe No. 1 to the Rector's Ordinance R 497
15	Strategické nastavení a rozvoj mezinárodní spolupráce ve výzkumu a vývoji a internacionalizace výzkumné organizace (verze v anglickém jazyce se připravuje)
17	Plán genderové rovnosti Jihočeské univerzity v Českých Budějovicích Gender Equality Plan of the University of South Bohemia in České Budějovice
18	Strategie nastavení a rozvoje vnitřního hodnocení Jihočeské univerzity v Českých Budějovicích (verze v anglickém jazyce se připravuje)
19	Strategie pro rozvoj mezisektorové spolupráce, nakládání s duševním vlastnictvím a pro transfer znalostí z výzkumného prostředí do praxe (verze v anglickém jazyce se připravuje)

Rozpracované aktivity Revidovaného AP

Plánovaná aktivita Revidovaného AP

- 11. Komunikace – formální – Webové stránky – zlepšení přehlednosti, aktuálnosti informací Jihočeské univerzity i jednotlivých fakult pro lepší orientaci a přehlednost
- 13. Metodická podpora v personální oblasti
- 16. Manuál a systematizace plánů školení na JU
- 20. Vznik univerzitní strategie v oblasti společenské relevance VaV
- 21. Podpora a sdružování kapacit mezifakultní spolupráce – definování průřezových témat

Práce na získání ocenění HR Award, podpora realizace a implementace byly do roku 2021 řešeny v rámci projektu OP VVV „Rozvoj JU – Kapacity pro VaV“. V letech 2022 a 2023 je zajištěno financování z Fondu strategických priorit JU, a to v rámci projektu „Implementace ocenění HR Award v letech 2022, 2023“. Podrobnosti ohledně HR Award jsou uvedeny na internetových stránkách JU v sekci Věda a výzkum²⁸.

²⁸ <https://www.jcu.cz/cz/veda-a-vyzkum/hr-award/hr-award-hrs4r>
<https://www.jcu.cz/en/science-and-research/hr-award-hrs4r>

5.4 Mezinárodní žebříčky univerzit

JU dlouhodobě a systematicky sleduje všechny hlavní mezinárodní žebříčky zaměřené na hodnocení kvality vysokých škol a výzkumných institucí, a to jak žebříčky, ve kterých se univerzita již objevuje, tak žebříčky, ve kterých zatím zastoupena není²⁹. Konkrétně jsou sledovány tyto žebříčky:

- **Žebříčky tzv. Velké trojky** (žebříčky ARWU – Academic Ranking of World Universities; QS World University Rankings; THE – Times Higher Education World University Rankings).
- **Žebříčky zaměřené primárně na výzkum** (CWTS Leiden Ranking; NTU – National Taiwan University Ranking; Performance Ranking of Scientific Papers of World Universities; URAP – University Ranking by Academic Performance).
- **Multižebříčky** (U-Multirank; SIR – SCImago Institutions Rankings).
- **Alternativní žebříčky** (CWUR – Center for World University Rankings; U. S. News Best Global Universities; MosIUR – Three University Missions Moscow International University Ranking; RUR – Round University Ranking).
- **Webové žebříčky** (Webometrics Ranking of World Universities; uniRank – University Ranking).

Za mimořádný úspěch je možné považovat skutečnost, že se JU v posledních letech daří prosazovat i v rámci žebříčků tzv. Velké trojky, ve kterých JU v minulosti zastoupena nebyla.

Po několika letech, kdy JU bodovala v rámci regionálního žebříčku EECA (Emerging Europe and Central Asia) QS World University Rankings a v některých oborových žebříčcích QS (konkrétně v oborovém žebříčku „Agriculture & Forestry“ a „Biological Sciences“), se JU v roce 2022 poprvé umístila také v globálním žebříčku nejlepších univerzit světa. A to hned na sdíleném 701.–750. místě. Žebříček QS World University Rankings, který sestavuje výzkumná společnost Quacquarelli Symonds Limited (QS), patří společně s tzv. Šanghajským žebříčkem (žebříček ARWU) a rankingem společnosti Times Higher Education (THE) mezi nejprestižnější a nejdůvěryhodnější mezinárodní hodnocení, které kvality vysokých škol poměřují. Zároveň se jedná o jediný mezinárodní žebříček, který získal oficiální uznání od mezinárodní neziskové organizace IREG Observatory on Academic Ranking and Excellence (zkráceně IREG Observatory), která se věnuje hodnocení a kritickému pohledu na existující mezinárodní žebříčky. Aktuální žebříček QS World University Rankings 2023, zveřejněný v červnu 2022, poměřoval 1 500 institucí z celého světa na základě šesti různých kritérií, přičemž 50 % hodnocení tvoří reputace mezi akademiky a zaměstnavateli absolventů, 20 % počet citací v databázi Scopus, 20 % počet studentů na akademického pracovníka, 5 % hodnocení tvoří podíl zahraničních akademiků a 5 % podíl zahraničních studentů. Sledována, i když bodově nehodnocena, je také zaměstnanost absolventů a schopnost hodnocené instituce budovat geograficky diverzifikované mezinárodní výzkumné sítě.

Od roku 2018 se JU pravidelně prosazuje také v žebříčku ARWU (Academic Ranking of World Universities). Tento velmi prestižní žebříček je založen na celkem šesti vybraných kritériích (absolventi a zaměstnanci instituce, kteří získali Nobelovu cenu nebo Fieldsovu medaili; počet vysoce citovaných výzkumníků z dané instituce v rámci jednotlivých oborových kategorií; počet článků publikovaných v časopisech Nature a Science; počet publikací zanesených v databázích Science Citation Index – Expanded and Social Sciences Citation Index a akademický výkon instituce převedený na počet jejích zaměstnanců). Kromě globálního žebříčku ARWU, ve kterém se JU stabilně (s výjimkou roku 2021) umísťuje v první tisícovce nejlepších vysokých škol na světě (sdílené 901.–1 000. místo), se JU pravidelně umísťuje i v několika žebříčcích oborových („Agricultural Sciences“, „Veterinary Sciences“, „Ecology“, „Biological Sciences“, „Environmental Science & Engineering“). V rámci těchto oborových žebříčků se JU v roce 2022 opět podařilo dosáhnout nejlepšího umístění v žebříčku „Ecology“, v rámci kterého obsadila celkové 101.–150. místo.

Od roku 2019 se JU také pravidelně umísťuje mezi tisícovkou nejlepších světových vysokých škol v rámci prestižního žebříčku THE (Times Higher Education World University Rankings). V rámci aktuálního ročníku tohoto mezinárodního žebříčku, jehož výsledky byly zveřejněny v říjnu 2022, se JU opět umístila mezi nejlepšími, kdy z rekordního počtu hodnocených univerzit z více než 104 zemí světa obsadila celkové

²⁹ Z uvedených žebříčků zatím JU není hodnocena v žebříčku CWTS Leiden Ranking, v žebříčku U-Multirank, pro který JU aktivně neposkytuje žádná data, a v žebříčku RUR (Round University Ranking).

801.–1 000. místo, čímž obhájila své umístění z předchozích let. V rámci českých vysokých škol si JU meziročně polepšila, kdy obsadila skvělé sdílené 2. místo spolu s Masarykovou univerzitou. Celkem bylo v rámci žebříčku THE World University Rankings 2023 hodnoceno 18 vysokých škol z ČR, mezi tisícovku nejlepších se ale dostaly jen 3 české univerzity. Univerzity byly v žebříčku THE World University Rankings opět hodnoceny na základě 13 kalibrovaných výkonových ukazatelů sdružených do pěti skupin porovnávajících dosažené výsledky v oblasti vzdělávání, výzkumu, citací, transferu znalostí a internacionalizace. Ve všech těchto oblastech se JU meziročně zlepšila, přitom největšího zlepšení dosáhla v počtu citací a obecně citovanosti. Univerzitě se v posledních letech daří nejen v tomto globálním žebříčku, ale také v žebříčku regionálním (The Times Higher Education Emerging Economy University Rankings), žebříčku tzv. mladých univerzit, tedy univerzit mladších padesáti let (The Times Higher Education Young University Rankings), ve kterém se pravidelně umísťuje na prvním místě v rámci „mladých“ vysokých škol z České republiky, či některých žebříčcích oborových. Jsou jimi zejména oborové žebříčky „Life Sciences“ a „Clinical, pre-clinical & health“. V roce 2021 se JU podařilo poprvé probojovat také do oborových žebříčků „Arts & humanities“ a „Social sciences“, v roce 2022 pak do oborového žebříčku „Education“.

Vysokou úroveň JU potvrzují i další uznávané světové žebříčky vysokých škol, jejichž aktuální ročníky byly v roce 2022 zveřejněny. Jedním z nich je např. žebříček NTU (National Taiwan University Ranking: Performance Ranking of Scientific Papers of World Universities), ve kterém se JU v rámci vědní oblasti „Agriculture“ a oborových žebříčků „Plant & Animal Science“ a „Environment/Ecology“ podařilo dosáhnout svého zatím nejlepšího umístění (celkové 255. místo v rámci vědní oblasti „Agriculture“, 135. místo v oborovém žebříčku „Plant & Animal Science“ a 236. místo v oborovém žebříčku „Environment/Ecology“). Hodnocení NTU je založeno výhradně na kvalitativním a kvantitativním hodnocení publikační výkonnosti jednotlivých univerzit, přičemž kvalitativní hodnocení se na celkovém bodovém skóre podílí ze 75 %. Základními hodnotícími kritérii jsou počty publikací v impaktovaných časopisech, citovanost vědeckých publikací a rovněž počet publikací zařazených do kategorie „highly-cited“.

Bližší informace o umístění JU v hlavních mezinárodních žebříčcích jsou uvedeny v následujících tabulkách³⁰.

Mezinárodní žebříčky tzv. Velké trojky

Rok / umístění JU v žebříčku	2017	2018	2019	2020	2021	2022
ARWU (Academic Ranking of World Universities)	-	901.–1 000. (4.–6. z ČR)	901.–1 000. (6.–7. z ČR)	901.–1 000. (6.–7. z ČR)	-	901.–1 000. (6.–8. z ČR)
ARWU – oborový žebříček „Agricultural Sciences“	201.–300. (3.–5. z ČR)	151.–200. (1.–4. z ČR)	201.–300. (4.–5. z ČR)	201.–300. (3.–5. z ČR)	201.–300. (3.–5. z ČR)	201.–300. (3.–5. z ČR)
ARWU – oborový žebříček „Veterinary Sciences“	-	151.–200. (2.–3. z ČR)	151.–200. (2. z ČR)	151.–200. (1.–2. z ČR)	151.–200. (1. z ČR)	151.–200. (1. z ČR)
ARWU – oborový žebříček „Ecology“	151.–200. (2. z ČR)	151.–200. (2. z ČR)	101.–150. (1.–2. z ČR)	101.–150. (1. z ČR)	101.–150. (1. z ČR)	101.–150. (1.–2. z ČR)
ARWU – oborový žebříček „Biological Sciences“	401.–500. (4. z ČR)	401.–500. (4. z ČR)	401.–500. (2.–4. z ČR)	-	-	-
ARWU – oborový žebříček „Environmental Science & Engineering“	-	401.–500. (3.–4. z ČR)	401.–500. (3.–4. z ČR)	401.–500. (3.–4. z ČR)	401.–500. (2.–4. z ČR)	401.–500. (2.–4. z ČR)
QS World University Rankings	-	-	-	-	-	701–750. (6.–7. z ČR)

³⁰ Do přehledu umístění nejsou zahrnuty webové žebříčky, které hodnotí zejména „viditelnost“ vysokých škol na internetu, velikost jejich webového obsahu, popularitu webových stránek apod.

Rok / umístění JU v žebříčku	2017	2018	2019	2020	2021	2022
QS World University Rankings – regionální žebříček EECA (Emerging Europe & Central Asia)	146. (15. z ČR)	122. (13. z ČR)	123. (13. z ČR)	122. (13. z ČR)	145. (14. z ČR)	zatím není k dispozici
QS World University Rankings – oborový žebříček „Agriculture & Forestry“	-	251.–300. (3.–5. z ČR)	201.–250. (2. z ČR)	251.–300. (2.–4. z ČR)	251.–300. (3.–5. z ČR)	251.–300. (3.–5. z ČR)
QS World University Rankings – oborový žebříček „Biological Sciences“	-	-	551.–600. (3.–4. z ČR)	551.–600. (3.–4. z ČR)	601.–640. (4. z ČR)	601.–650. (4. z ČR)
THE (Times Higher Education World University Rankings)	-	-	801.– 1 000. (4.–5. z ČR)	801.– 1 000. (4. z ČR)	801.– 1 000. (2.–4. z ČR)	801.– 1 000. (2.–3. z ČR)
THE Emerging Economies University Rankings – regionální žebříček	-	-	201.–250. (4.–5. z ČR)	251.–300. (4.–6. z ČR)	251.–300. (4.–5. z ČR)	zatím není k dispozici
THE Young University Rankings – žebříček univerzit mladších padesáti let	-	-	201.–250. (1. z ČR)	251.–300. (1. z ČR)	251.–300. (1. z ČR)	zatím není k dispozici
THE – oborový žebříček „Life sciences“	-	-	301.–400. (1.–2. z ČR)	401.–500. (1.–3. z ČR)	401.–500. (1.–2. z ČR)	401.–500. (2.–3. z ČR)
THE – oborový žebříček „Clinical, pre-clinical & health“	-	-	601.+ (4.–6. z ČR)	601.+ (4.–6. z ČR)	601.+ (3.–6. z ČR)	801.+ (5.–6. z ČR)
THE – oborový žebříček „Arts & humanities“	-	-	-	-	501.+ (3.–4. z ČR)	501.–600. (3. z ČR)
THE – oborový žebříček „Social sciences“	-	-	-	-	601.+ (2.–5. z ČR)	801.+ (5.–6. z ČR)
THE – oborový žebříček „Education“	-	-	-	-	-	601+ (4. z ČR)



V recentním ročníku žebříčku THE World University Rankings se JU opět umístila mezi tisícovkou nejlepších univerzit světa.

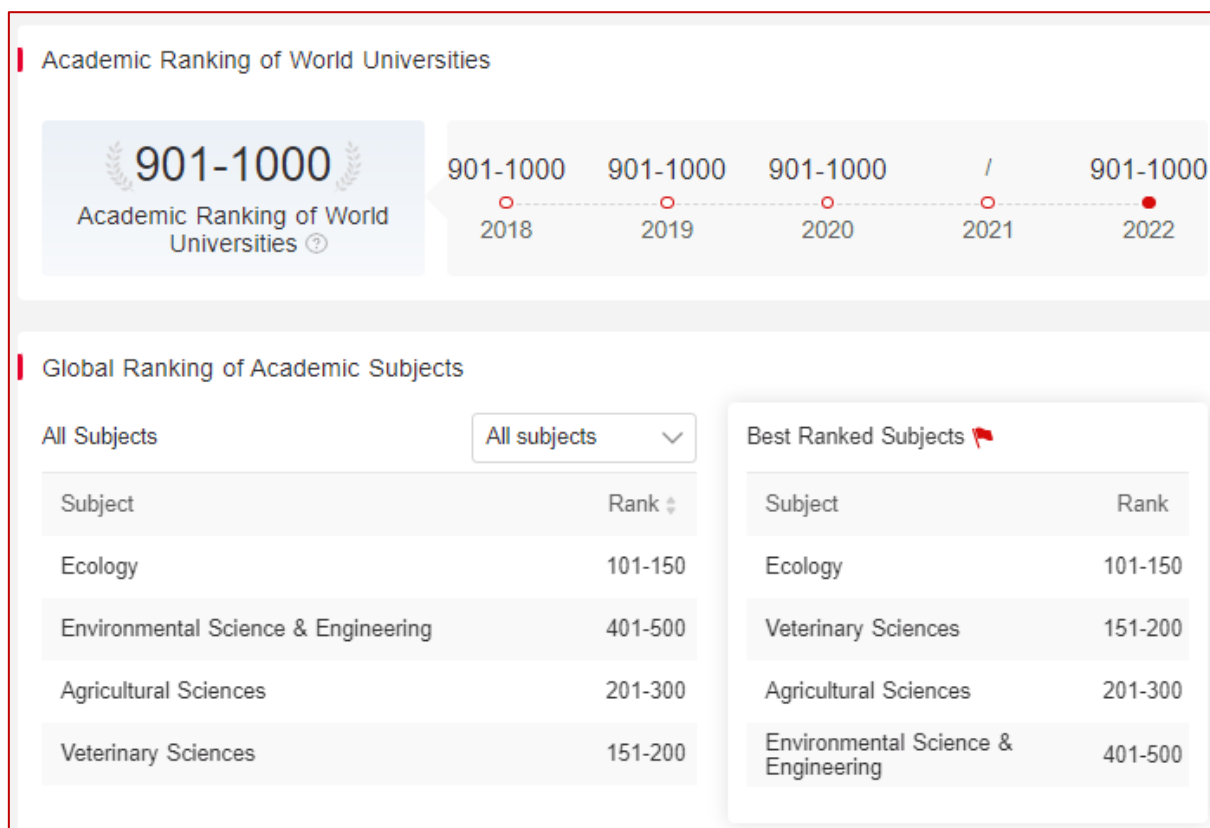

Kromě globálního žebříčku Academic Ranking of World Universities (ARWU) se JU úspěšně daří prosazovat také v několika žebříčcích oborových. Zdroj: <https://www.shanghairanking.com/>

Mezinárodní žebříčky zaměřené primárně na výzkum

Rok / umístění JU v žebříčku	2017	2018	2019	2020	2021	2022
NTU (National Taiwan University Ranking: Performance Ranking of Scientific Papers of World Universities)	-	-	-	-	-	-
NTU – žebříček za vědní oblast „Agriculture“	282. (2. z ČR)	301.–350. (4. z ČR)	285. (3. z ČR)	301.–350. (4. z ČR)	301.–350. (3.–4. z ČR)	255. (3. z ČR)
NTU – oborový žebříček „Plant & Animal Science“	174. (2. z ČR)	192. (2. z ČR)	186. (2. z ČR)	172. (2. z ČR)	144. (2. z ČR)	135. (2. z ČR)
NTU – oborový žebříček „Environment/ Ecology“	276. (3. z ČR)	-	281. (3. z ČR)	-	279. (3. z ČR)	236. (2. z ČR)
NTU – oborový žebříček „Agricultural Sciences“	451.–500. (3. z ČR)	451.–500. (2.–4. z ČR)	451.–500. (2.–4. z ČR)	451.–500. (3. z ČR)	-	451.–500. (3. z ČR)
NTU – oborový žebříček „Microbiology“	-	-	291. (2. z ČR)	289. (2. z ČR)	297. (2. z ČR)	-
URAP (University Ranking by Academic Performance)	906. (5. z ČR)	933. (6. z ČR)	941. (7. z ČR)	967. (7. z ČR)	1 060. (8. z ČR)	1 070. (7. z ČR)
URAP – oborový žebříček „Biological Sciences“	-	344. (3. z ČR)	345. (3. z ČR)	332. (3. z ČR)	382. (3. z ČR)	zatím není k dispozici
URAP – oborový žebříček „Environmental Sciences“	-	-	232. (3. z ČR)	254. (3. z ČR)	290. (4. z ČR)	zatím není k dispozici
URAP – oborový žebříček „Zoology“	-	132. (3. z ČR)	119. (2. z ČR)	99. (2. z ČR)	100. (2. z ČR)	zatím není k dispozici
URAP – oborový žebříček „Agriculture“	-	321. (3. z ČR)	315. (3. z ČR)	321. (3. z ČR)	322. (3. z ČR)	zatím není k dispozici
URAP – oborový žebříček „Veterinary Sciences“	-	93. (1. z ČR)	95. (1. z ČR)	96. (1. z ČR)	123. (1. z ČR)	zatím není k dispozici
URAP – oborový žebříček „Marine Sciences & Technology“	-	-	-	174. (1. z ČR)	236. (1. z ČR)	zatím není k dispozici
URAP – oborový žebříček „Chemical Sciences“	-	-	-	-	1 215. (8. z ČR)	zatím není k dispozici
URAP – oborový žebříček „Molecular Biology & Genetics“	-	-	-	-	593. (4. z ČR)	zatím není k dispozici
URAP – oborový žebříček „Environmental Engineering“	-	-	-	-	682. (5. z ČR)	zatím není k dispozici
URAP – oborový	-	-	-	-	1 222.	zatím není

Rok / umístění JU v žebříčku	2017	2018	2019	2020	2021	2022
žebříček „Medical and Health Sciences“					(5. z ČR)	k dispozici
URAP – oborový žebříček „Technology“	-	-	-	-	1 311. (9. z ČR)	zatím není k dispozici

Mezinárodní multižebříčky

Rok / umístění JU v žebříčku	2017	2018	2019	2020	2021	2022
SIR (SCImago Institutions Ranking)³¹	2 717. (8. z ČR)	3 632. (11. z ČR)	3 694. (10. z ČR)	3 947. (8. z ČR)	4 152. (10. z ČR)	3 546. (7. z ČR)
SIR – Research Rank	2 170. (7. z ČR)	2 169. (7. z ČR)	2 571. (8. z ČR)	2 427. (5. z ČR)	2 322. (5. z ČR)	2 653. (5. z ČR)
SIR – Innovation Rank	3 678. (12. z ČR)	4 514. (15. z ČR)	5 153. (15. z ČR)	5 964. (18. z ČR)	6 490. (19. z ČR)	5 559. (14. z ČR)
SIR – Societal Rank	774. (6. z ČR)	2 069. (11. z ČR)	1 650. (7. z ČR)	1 674. (7. z ČR)	1 748. (5. z ČR)	1 658. (5. z ČR)

Alternativní mezinárodní multižebříčky

Rok / umístění JU v žebříčku	2017	2018	2019	2020	2021	2022
CWUR (Center for World University Rankings)	-	930. (5. z ČR)	1 024. (5. z ČR)	1 021. (5. z ČR)	1 052. (5. z ČR)	1 041. (5. z ČR)
U. S. News Best Global Universities	868. (5. z ČR)	816. (5. z ČR)	904. (5. z ČR)	941. (5. z ČR)	1 024. (6. z ČR)	1 013. (6. z ČR)
U. S. News Best Global Universities – oborový žebříček „Plant and Animal Science“	210. (4. z ČR)	189. (4. z ČR)	198. (5. z ČR)	207. (4. z ČR)	222. (5. z ČR)	196. (5. z ČR)
U. S. News Best Global Universities – oborový žebříček „Microbiology“	-	194. (2. z ČR)	200. (2. z ČR)	193. (2. z ČR)	189. (2. z ČR)	209. (2. z ČR)
U. S. News Best Global Universities – oborový žebříček „Environment/ Ecology“	-	167. (2. z ČR)	176. (2. z ČR)	182. (3. z ČR)	223. (3. z ČR)	251. (4. z ČR)
U. S. News Best Global Universities – oborový žebříček „Biology and Biochemistry“	-	-	473. (4. z ČR)	-	496. (4. z ČR)	-
MosIUR (Three University Missions Moscow International University Ranking)	-	-	1 001.– 1 100. (10.–13. z ČR)	901.– 1 000. (9.–12. z ČR)	801.–900. (11.–12. z ČR)	801.–900. (11.–12. z ČR)

³¹ V rámci žebříčku SIR došlo v roce 2023 ke změně způsobu stanovování pořadí jednotlivých institucí v rámci daného žebříčku. Nově použitý způsob byl zpětně aplikován na všechny předchozí ročníky tohoto žebříčku tak, aby bylo možné jednotlivé hodnocené instituce realisticky porovnávat a sledovat jejich vývoj v čase.

		○ All sectors	● Universities						
Area		World	Eastern Europe	EU-27	OECD	Czech Republic			
Agricultural and Biological Sciences	+	685 th	19 th	166 th	439 th	3 rd			
Arts and Humanities	+	1008 th	82 nd	333 rd	795 th	7 th			
Biochemistry, Genetics and Molecular Biology		1655 th	84 th	422 nd	1079 th	10 th			
Business, Management and Accounting		1599 th	114 th	434 th	1022 nd	12 th			
Chemistry		2183 rd	131 st	487 th	1175 th	16 th			
Computer Science		1909 th	126 th	496 th	1107 th	9 th			
Earth and Planetary Sciences		1891 st	202 nd	409 th	1031 st	11 th			
Energy		212 th	3 rd	24 th	100 th	1 st			
Environmental Science		1343 rd	85 th	353 rd	790 th	7 th			
Mathematics		1826 th	123 rd	444 th	1022 nd	9 th			
Medicine	+	1534 th	86 th	390 th	983 rd	10 th			
Pharmacology, Toxicology and Pharmaceutics		1555 th	106 th	369 th	923 rd	12 th			
Physics and Astronomy		858 th	32 nd	234 th	578 th	5 th			
Social Sciences	+	1470 th	114 th	432 nd	998 th	11 th			
Veterinary		452 nd	27 th	113 th	293 rd	4 th			

V roce 2022 se JU umístila v 15 z celkového počtu 19 sledovaných oborových žebříčků mezinárodního multižebříčku SIR (SCImago Institutions Ranking). Zdroj: <https://www.scimagoir.com/>

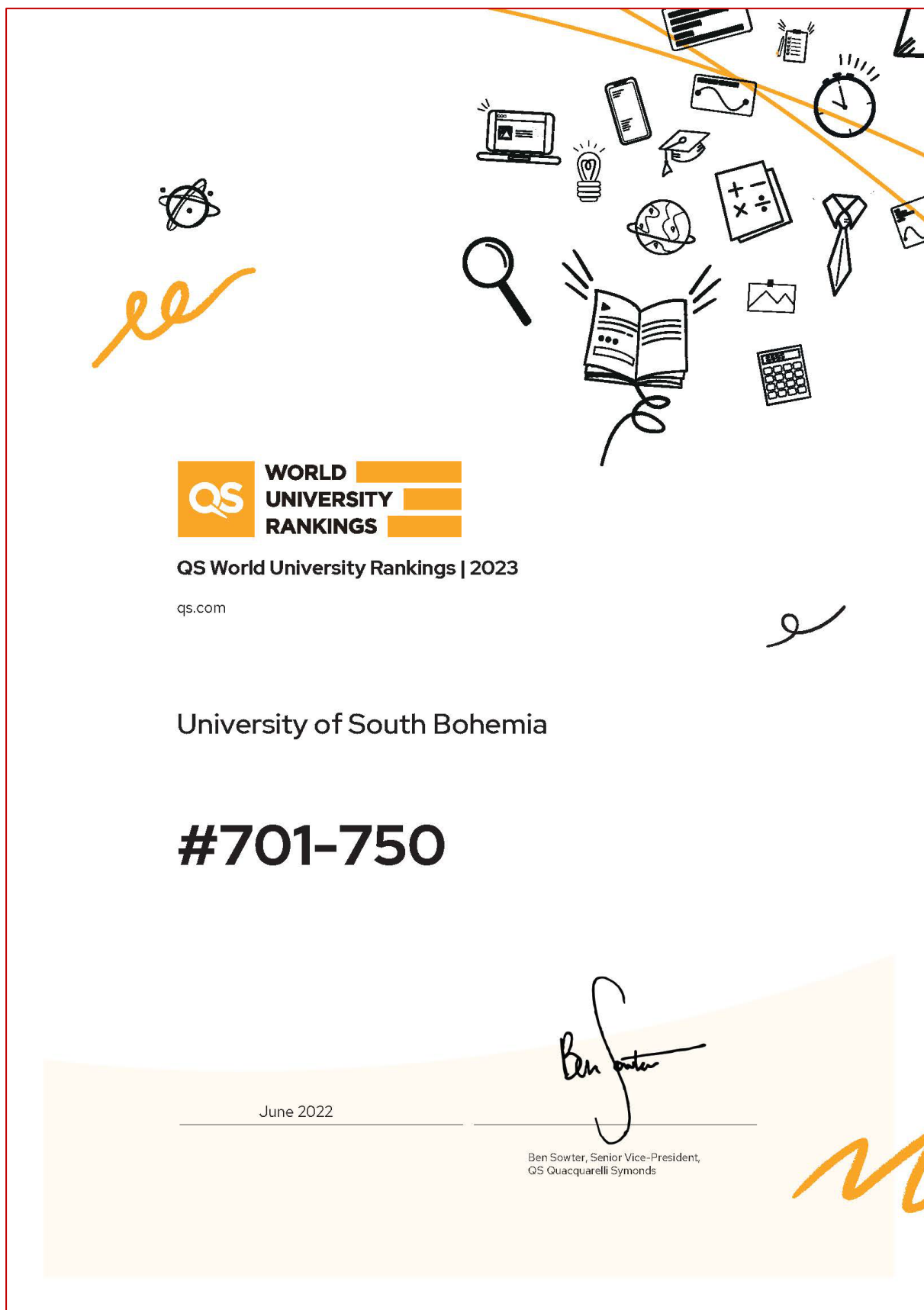

Certifikát o umístění JU v recentním ročníku žebříčku QS World University Rankings.

Díky svému velmi dobrému umístění v prestižním žebříčku THE se JU podařilo v minulých letech probojovat také do žebříčku Cross Ranking, který sestavilo Středisko vzdělávací politiky UK³². Cross Ranking propojuje hodnocení tří nejrespektovanějších mezinárodních žebříčků vysokých škol, konkrétně žebříčků ARWU, QS a THE. Jedná se o metaanalýzu hodnocení vysokoškolských institucí a vysokoškolských vzdělávacích systémů na světě. Základní myšlenkou projektu Cross Ranking, v rámci kterého byla zpracována data za roky 2012 a 2016–2019, je propojení dostupných informací a údajů z uvedených třech mezinárodních žebříčků za pomoci kvantitativních i kvalitativních ukazatelů. Žebříček Cross Ranking, který vyšel na přelomu roku 2019/2020, přináší srovnání celkem 1 721 nejlépe hodnocených vysokých škol a 50 nejúspěšnějších vysokoškolských systémů z 98 zemí světa. V tomto žebříčku z roku 2019 se JU umístila na sdíleném 926.–928. místě, což představuje 7. místo v rámci 17 hodnocených vysokých škol z České republiky. Ve srovnání s rokem 2018 se JU podařilo zlepšit o více než 400 míst, což představuje nejvýraznější zlepšení ze všech vysokých škol z České republiky, kterým se podařilo v tomto žebříčku v daném roce umístit.

5.5 Vnitřní hodnocení vědy a výzkumu

Tvůrčí činnost je na všech fakultách JU rozvíjena adekvátně jednotlivým studijním programům. Na mnohém z této činnosti se podílí také studenti doktorského, magisterského a v některých případech rovněž bakalářského stupně studia. Řada fakult JU dlouhodobě podporuje tvůrčí činnost studentů především prostřednictvím zvoleného charakteru bakalářských, diplomových a doktorských prací, které jsou ve většině případů součástí výzkumných aktivit jednotlivých kateder, ústavů či laboratoří. Studenti se tak dostávají do bezprostředního kontaktu se současným děním v různých oborech a jsou stimulováni k samostatnému koncipování výzkumných témat a jejich metodickému zpracování. Fakulty také využívají řady motivačních nástrojů (mimořádná stipendia, cena děkana apod.) k podpoře přístupu studentů k tvůrčí činnosti. Studenti se účastní výzkumné práce především v rámci odborných grantových projektů svých školitelů a jejich laboratoří. Studenti s výraznějším sklonem k tvůrčí a výzkumné činnosti pak vstupují do grantové soutěže JU či fakultních grantových soutěží.

Vnitřní hodnocení vědy a výzkumu probíhá a odráží se zejména v tvorbě rozpočtu JU, na jednotlivých fakultách pak při tvorbě fakultních rozpočtů a odměňování akademických pracovníků fakulty (zde často v návaznosti na systém hodnocení akademických pracovníků IS HAP). Obecně vnitřní hodnocení vědy a výzkumu zahrnuje jak hodnocení bibliografické (s důrazem na umístění pouze v prvních dvou kvartilech výsledků pro časopisy impaktované, případně na publikace v časopisech evidovaných v databázích ERIH+ a pro některé obory na publikace v časopisech evidovaných v databázích Scopus), tak hodnocení vybraných výsledků tvůrčí činnosti v podobě peer review (zvláště pro humanitní obory a výstupy typu kniha, případně dílčí kapitoly). Hodnocení také reflektuje široký záběr tvůrčí činnosti jednotlivých součástí JU – přihlíží se tak např. k umělecké činnosti (RUV) významné u Pedagogické, Filozofické a Teologické fakulty JU, stejně jako k aplikovanému a smluvnímu výzkumu, ke kterému dochází zejména na Fakultě rybnářství a ochrany vod, Přírodovědecké fakultě a Fakultě zemědělské a technologické JU.

JU se řadí mezi výzkumně orientované univerzity a je respektovaným centrem univerzitní vědy a výzkumu nejen v České republice, ale v některých oblastech také v evropském a světovém měřítku. Významnou složkou vědecko-výzkumné činnosti univerzity je úzká spolupráce s ústavu Akademie věd České republiky. Kvalitu výsledků výzkumu lze dokumentovat řadou individuálních ocenění vědeckých pracovníků, úspěšností v grantových soutěžích a objemem institucionální podpory výzkumu. V posledním období získala řada pracovišť s podporou fondů Evropské unie špičkové přístrojové vybavení, byly postaveny nové a modernizovány stávající prostory, které splňují ty nejpřísnější mezinárodní standardy. Ve spojení s kvalitou vědeckých pracovníků tak vznikly předpoklady pro další dynamický rozvoj vědeckých výsledků.

Významné postavení JU mezi vzdělávacími a výzkumnými pracovišti nejen v Jihočeském kraji, ale i v České republice a střední Evropě dokládají i výsledky nejrůznějších studií, žebříčků a srovnání, které jsou pravidelně publikovány v českých i zahraničních periodikách, speciálních číslech novin a časopisů i na internetu. V řadě vědních oblastí patří JU mezi TOP 10 výzkumných pracovišť v České republice, v několika oblastech snese srovnání i se světovou špičkou. V rámci České republiky se JU řadí, z hlediska

³² <http://www.strediskovzdelavacipolitiky.info/app/crossranking/>

nejrůznějších kritérií, mezi nejlepšími 5–7 univerzit a mezi nejlepší české univerzity, které vznikly po listopadu 1989 (blíže k mezinárodním žebříčkům **Kapitola 5.4**).

JU uplatňuje několik úrovní systému hodnocení tvůrčí činnosti, které jsou realizovány jak na celouniverzitní, tak i na fakultní úrovni. Hodnocení na celouniverzitní úrovni má spíše dohledový charakter, vedoucí k pravidelným diskusím s vedením fakult o směřování a strategii tvůrčí činnosti na jednotlivých fakultách, zatímco hodnocení na úrovni fakult má následně přímý dopad na rozdělování financí na tvůrčí činnost v rámci fakult. Přestože JU respektuje a garantuje svobodu bádání a vědecké práce, aktuální Strategický záměr JU vytváří určitý rámec výzkumných aktivit napříč celou JU. Mezi základní pilíře tohoto rámce patří zejména:

- Excellence a mezinárodní charakter výzkumu.
- Společenská relevance výzkumu, včetně nástrojů otevřené vědy.
- Podpora a rozvoj výzkumných infrastruktur.
- Systémová podpora mladých vědeckých pracovníků.
- Zapojení výzkumných pracovišť do vzdělávací činnosti.

Pro naplnění tohoto rámce JU a jednotlivé fakulty JU poskytují řadu podpůrných a motivačních nástrojů, včetně podpory postdoktorandských pozic, podpory výzkumných infrastruktur, podpory publikační činnosti v open access časopisech, inovativní formy výuky respektující aktuální stav poznání či grantovou podporu.

V souladu s Metodikou M17+ jsou JU každoročně vykazovány výsledky do modulu M1. Po obdržení informace o počtu publikací, které má JU do modulu M1 dodat, je tento počet poměrově rozpočítán na jednotlivé fakulty JU podle podílu DKRVO v daném roce (část základ) a podle počtu nebibliografických výstupů v daném roce (posílení). Výsledky dodané fakultami je možné upravit v tom smyslu, že horší výsledek jedné fakulty je možné nahradit (na základě předchozího souhlasu) lepším výsledkem fakulty jiné, byť jsou tím mírně narušeny vypočtené podíly. Cílem je vykázat pouze ty nejlepší výsledky.

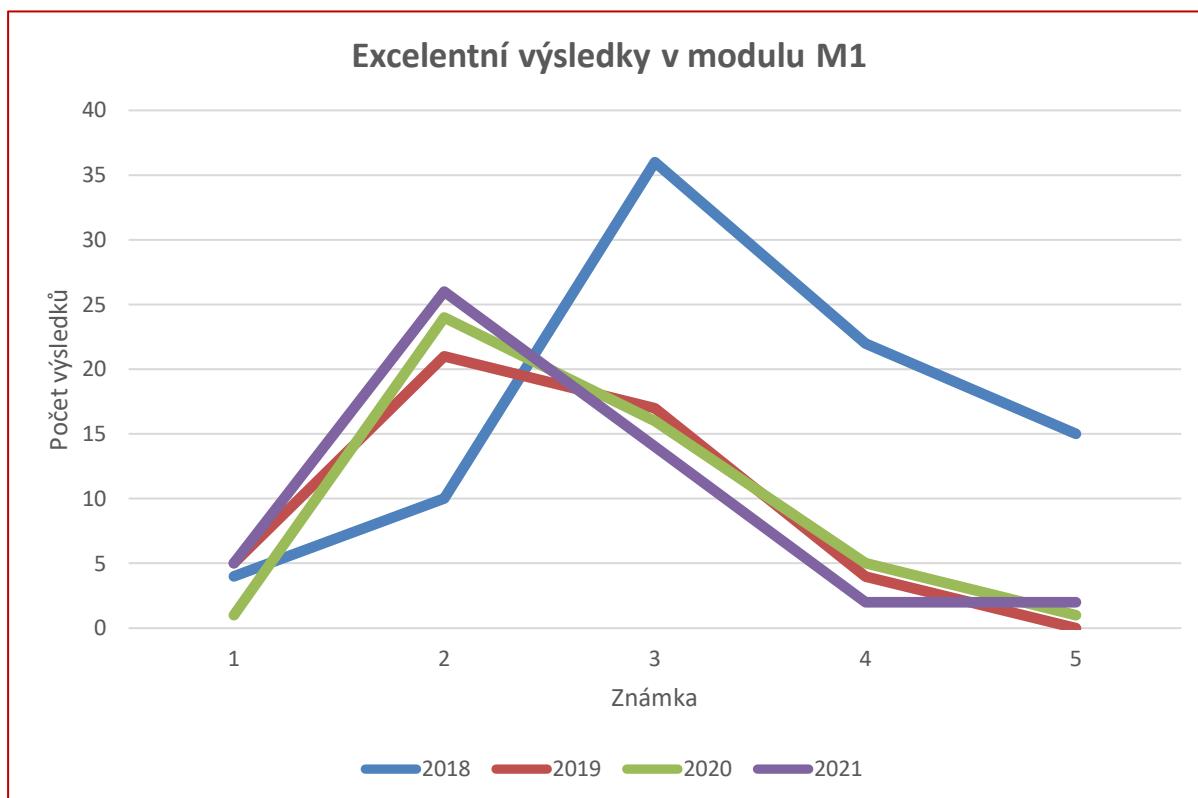

*Výsledky hodnocení excelentních vědeckých výstupů JU v modulu M1 Metodiky M17+.
Průměrné známky za uvedená léta: rok 2018 – 3,39; rok 2019 – 2,43; rok 2020 – 2,6; rok 2021 – 2,39.*

Výsledky se vykazují prostřednictvím jejich vložení do webové aplikace SKV (Systém Kvalitních Výsledků), přičemž nutnými podmínkami akceptace výsledku je zdůvodnění jejich excelence a zařazení do jedné ze dvou kategorií: přínos k poznání či společenská relevance.

V rámci modulu M2 jsou pak sledovanými indikátory zejména bibliometrické údaje odpovídající kompletní produkci výsledků JU.

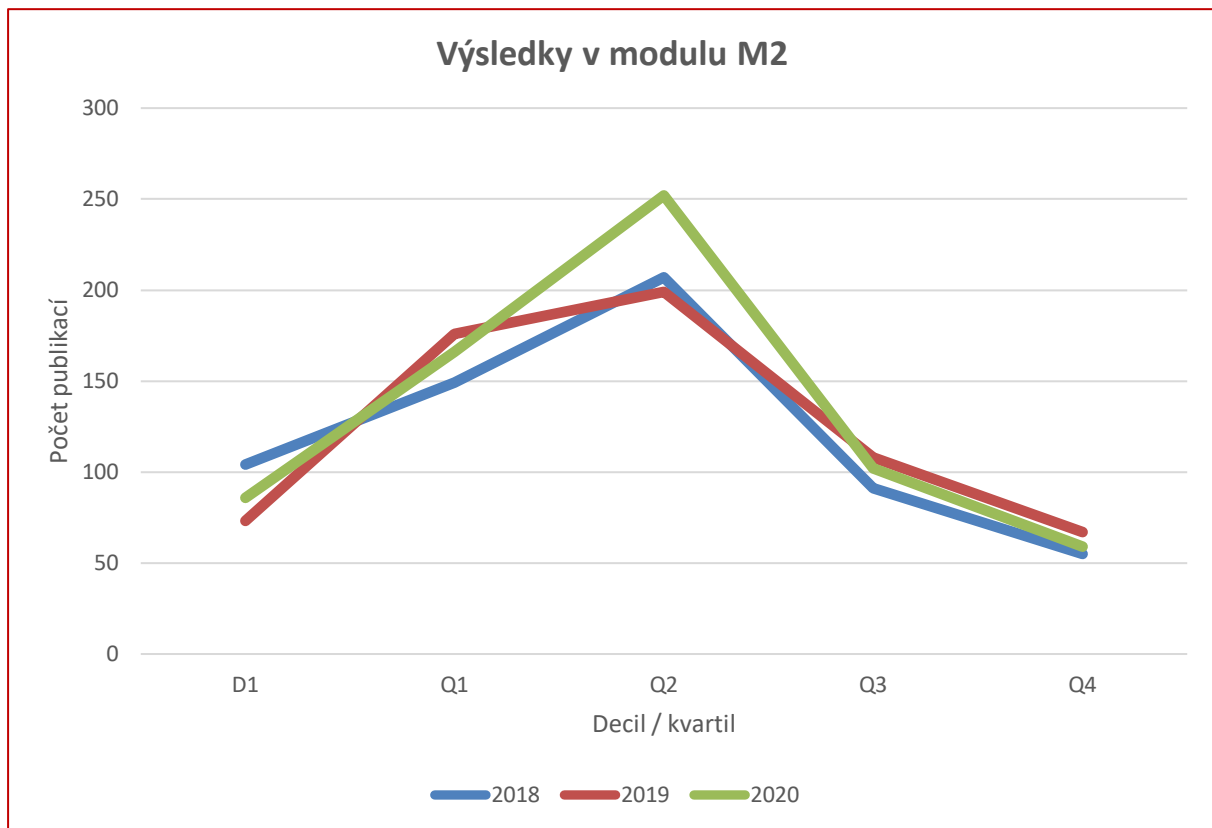

Výsledky hodnocení vědeckých výstupů JU v modulu M2 Metodiky M17+.

Každoročně jsou rovněž některými fakultami JU vykazovány výsledky do Registru uměleckých výstupů (RUV), tedy Rejstříku informací o výsledcích pro potřeby vědy a výzkumu, avšak pro umělecké obory vyučované na českých veřejných vysokých školách. Aplikace RUV vzniká za účelem podpory procesu registrace a hodnocení výstupů z tvůrčí umělecké činnosti na celostátní úrovni. Aplikace umožňuje vkládání a editaci záznamů o uměleckých výstupech, podporuje proces certifikace těchto výstupů a slouží ke komunikaci mezi účastníky celého procesu včetně evidence přidružených dokumentů.

Smluvní výzkum je dlouhodobě záležitostí především Fakulty rybářství a ochrany vod JU a Fakulty zemědělské a technologické JU, v posledních letech se navyšuje podíl také Přírodovědecké fakulty JU. Obecně se fakulty zaměřují převážně na spolupráce, kde lze očekávat přidanou hodnotu v podobě nových vědeckých poznatků, rutinní analýzy obvykle poskytují v případě dostatečných kapacit svých akademických pracovníků.

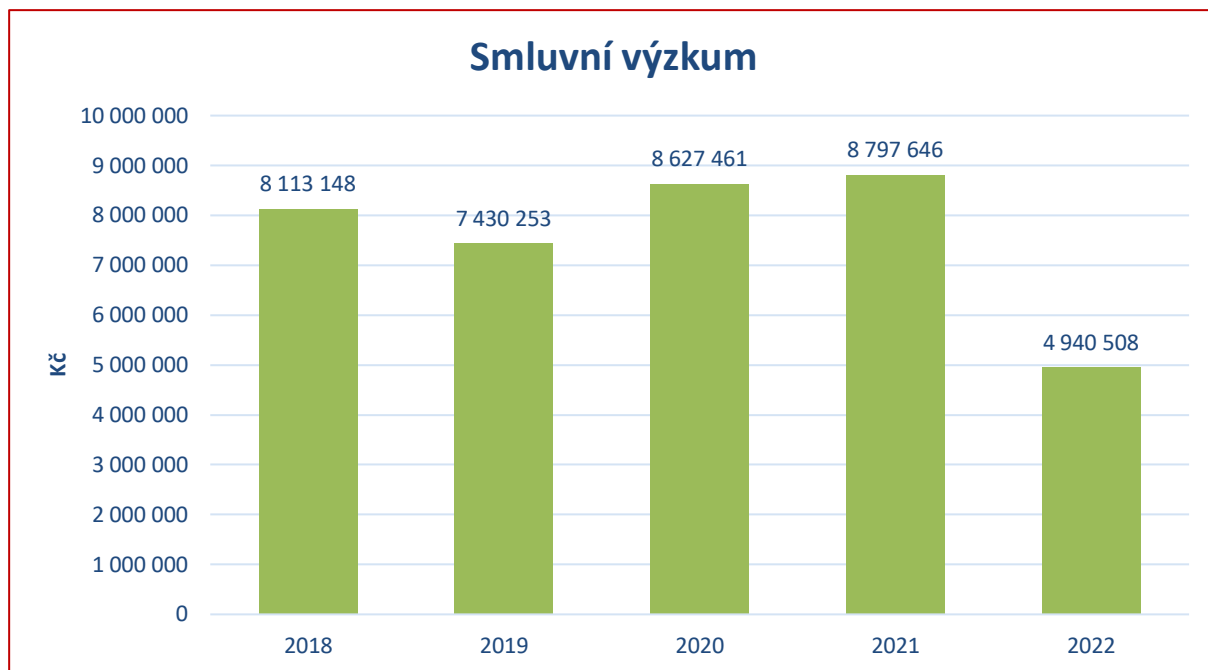

Vývoj objemu finančních prostředků získaných JU ze smluvního výzkumu v letech 2018 až 2022.

Na JU má profesionální a systémovou podporu administrace ochrany duševního vlastnictví, celý proces komercializace a rozvoj spolupráce s praxí ve své gesci Kancelář transferu technologií JU (KTT JU). K podpoře rozvoje komercializace během posledních let docházelo mimo jiné zejména implementací projektu Technologické agentury ČR k rozvoji tzv. proof-of-concept aktivit. V rámci nově generovaných výsledků VaV jsou pak průběžně navazovány kontakty s podnikatelskými subjekty a potenciálními investory. V průběhu roku 2022 bylo prostřednictvím KTT JU administrováno a připravováno založení spin-off společnosti v oboru výzkumu imunoterapie pod vedením Dr. Jana Ženky z Přírodovědecké fakulty JU. Z hlediska nastavení efektivního interního systému KTT JU v průběhu roku 2022 zpracovala a vydala dvě opatření v oblasti transferu technologií: Opatření rektora, kterým se vydávají Pravidla pro zakládání spin-off společností na JU (R 494) a Opatření rektora o stanovení pravidel licenčního fondu JU (R 508). KTT JU na počátku roku 2022 rovněž vydala Opatření rektora o nakládání s duševním vlastnictvím a o ochraně důvěrných informací na JU (R 493).

Mezi základní aktivity KTT JU dlouhodobě patří:

- Systematická poradenská a konceptuální činnost vzhledem k transferu technologií na JU.
- Rozvoj a výuka předmětu Ochrany duševního vlastnictví pro studenty magisterských a doktorských studií.
- Rozvoj systémové podpory propagace výsledků VaV do praxe prostřednictvím národních i mezinárodních platforem jako je Transfera.cz (databáze projektů), IPI Singapore, HKTDC či DEIP.
- Rozvoj spolupráce s Ekonomickou fakultou JU v rámci soutěže INVEST DAY.
- Realizace soutěže JU INNOVATION určené pro VaV projekty s významným potenciálem pro aplikační sféru.
- Podpora vědeckých týmů zapojených do řešení proof-of-concept aktivit napříč fakultami a propagace jejich dílčích výstupů.
- Rozvoj interního nástroje na sledování portfolia duševního vlastnictví na JU.
- Rozvoj zasíťování KTT JU s regionálními, národními i zahraničními inovačními partnery napříč Evropou i ostatním světem. Významným oceněním JU v této oblasti je zastoupení v nově vzniklém PATLIB výboru Evropského patentového úřadu (JU zde zastřešuje celou Visegrádskou oblast).
- Snaha o získávání vlastních projektů na podporu fungování KTT JU, ale i na vlastní tvůrčí činnost.

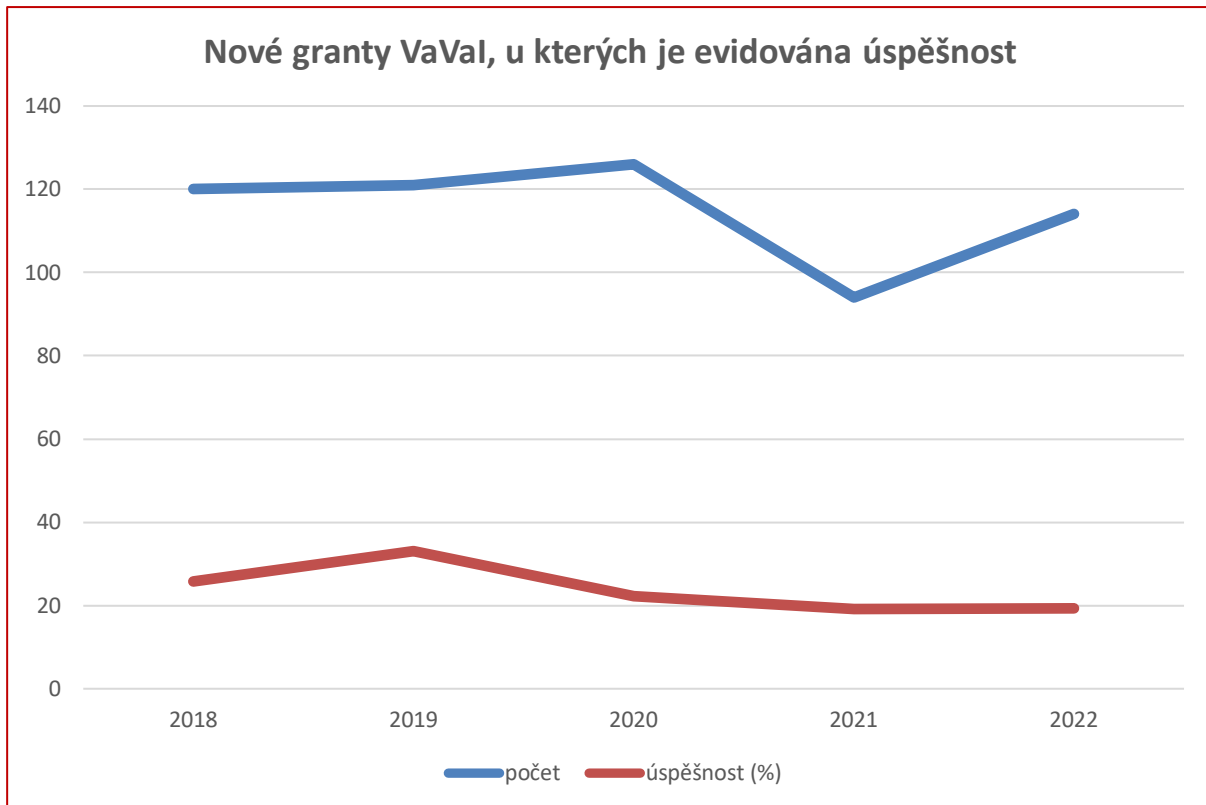

Vývoj grantové úspěšnosti JU v rámci grantových schémat vypisovaných Ministerstvem vnitra, GA ČR, NAZV, MŠMT, TA ČR, AZV ČR.

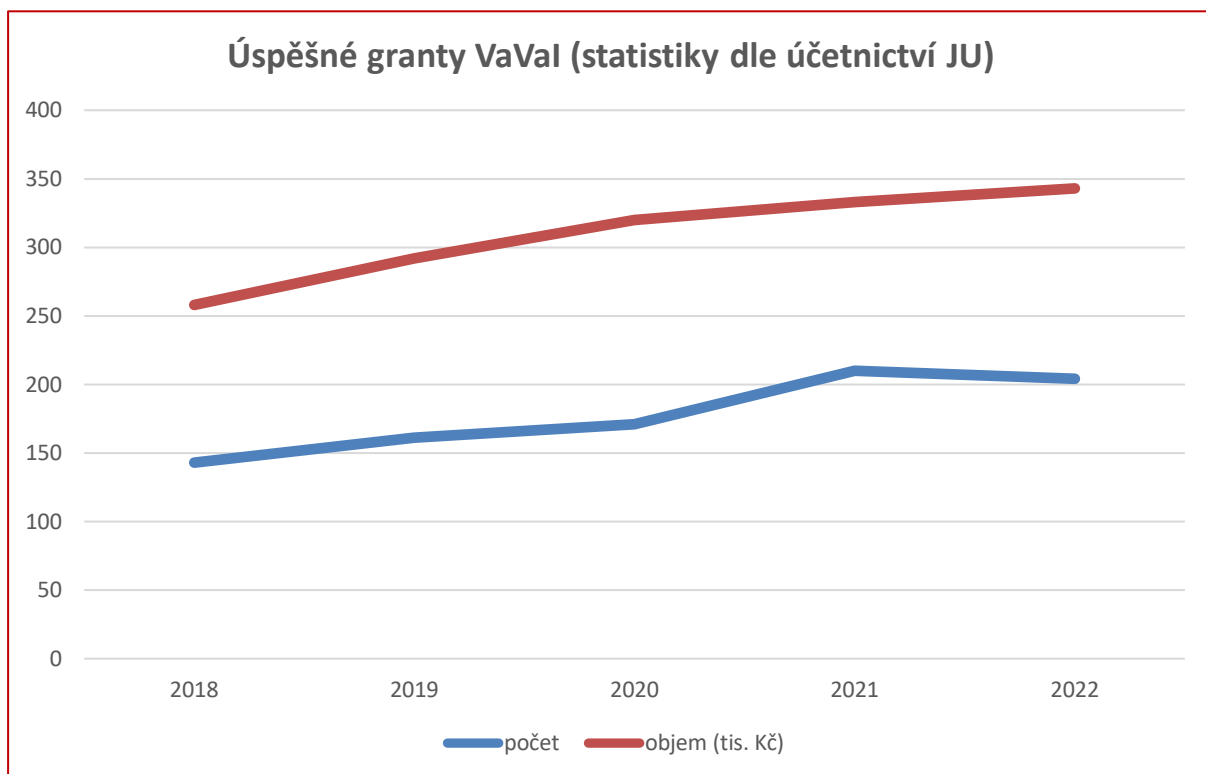

Vývoj objemu finančních prostředků institucionální a účelové podpory VaVal získané JU v letech 2018 až 2022.

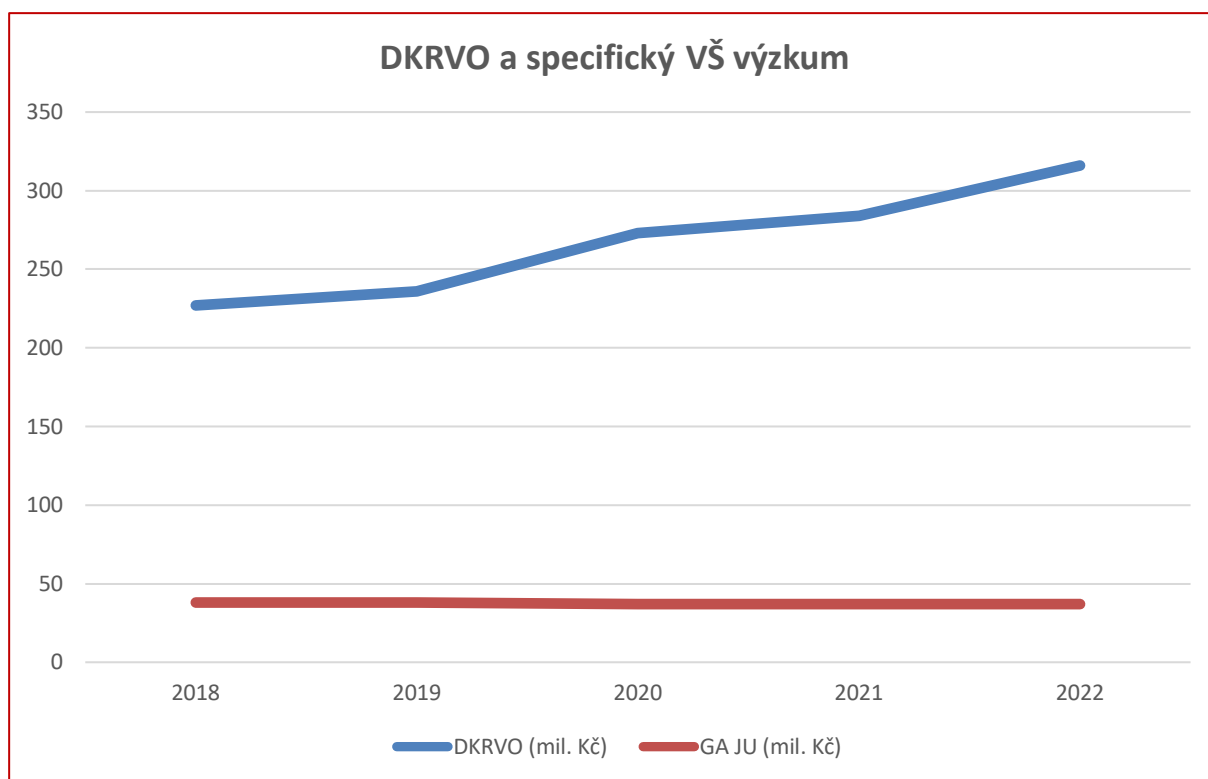

Vývoj objemu finančních prostředků získaných JU na DKRVO a specifický vysokoškolský výzkum (GA JU) v letech 2018 až 2022.

Na úrovni JU je VaVal podporováno mimo jiné těmito programy a aktivitami:

- **Cena rektora za vědeckou publikaci.** Jednotlivé fakulty JU každoročně předkládají své nejvýznamnější výsledky tvůrčí činnosti ve čtyřech vědních sekcích: sekci přírodovědných oborů, zemědělských a rybářských oborů, humanitních a jazykovědných oborů a společenskovedních a ekonomických oborů. Výsledky hodnotí a rektorovi JU předkládají oborové komise Grantové agentury JU složené z předních odborníků na univerzitě. V současnosti je na úrovni vedení JU diskutováno rozšíření této ceny o cenu pro mladé vědecké pracovníky a její strukturace podle typu vědeckého výsledku.
- **Specifické projekty spojené s tvůrčí činností.** Část DKRVO je alokována na specifické projekty, které fakulty JU předkládají k posouzení kolegiu rektora, které následně rozhoduje o přidělení financí na příslušné projekty. Tento systém identifikace a hodnocení tvůrčí činnosti na JU je aplikován už od roku 2013.
- **Univerzitní postdoktorové pozice.** JU každoročně poskytuje kvalitním mladým vědcům možnost požádat o financování univerzitní postdoktorové pozice. V současnosti se každoročně udělují až čtyři postdoktorové pozice, financované z DKRVO. Tyto pozice jsou nabízeny jak v přírodovědně-zemědělských vědách, tak v humanitně-sociálně-ekonomických vědách. V přírodovědně-zemědělských vědách jsou podpořeny vždy nejvýše tři pozice. Přidělení těchto pozic vybraným kandidátům doporučuje rektorovi Vědecká rada JU, a to na základě hodnocení k tomu vždy speciálně ustavených komisí z řad členů Vědecké rady JU.
- **Grantová agentura JU (GA JU).** GA JU redistribuuje účelovou podporu na Specifický vysokoškolský výzkum mezi dva typy projektů úzce svázané s doktorským studiem: individuální projekty určené jednotlivcům či malým týmům a týmové projekty pokrývající na jednotlivých fakultách JU celé vědní obory. Každý rok soutěží v pěti oborových sekcích kolem 90–100 individuálních projektů, přičemž úspěšnost se dlouhodobě pohybuje kolem 25 %. Projekty hodnotí oborové komise a následně schvaluje Rada GA JU. Před dvěma lety byla individuální soutěž obohacena o projekty, které spolu mohou podávat doktorandi z více fakult JU. V rámci těchto projektů mohou doktorandi získat více finančních prostředků, než když projekty podávají samostatně. Bohužel tato specifická podpora mezifakultní spolupráce si zatím nenašla přílišnou oblibu.

Své interní grantové agentury a ocenění vědecké práce má také řada fakult JU. Některé fakulty podle svých finančních možností také příležitostně vypisují a obsazují postdoktorské pozice. Hodnocení žádostí a rozhodování o těchto typech podpory je pak v gesci odborných komisí fakult, vedení fakult a nakonec děkana či děkanky příslušné fakulty.

Na všech fakultách JU jsou v současné době akademičtí pracovníci hodnoceni zejména na základě podkladů v systému IS HAP. U fakult, které mají své kariérní řády (ve formě opatření děkanů), je v těchto řádech povinnost tohoto hodnocení, případně i příslušná pravidla, specifikována dle potřeb příslušné fakulty. Tato povinnost obecně vyplývá i z Kariérního řádu JU.

Pro správu DOI (identifikátor digitálního objektu, který je publikován online) je na JU využíván redakční systém Actavia, ve kterém je dále kompletně vedeno 8 časopisů (Studia Kinetropologica, Caritas et Veritas, Deturope, Acta Universitatis Bohemiae Meridionalis, Journal of Applied Biomedicine, Journal of Nursing, Social Studies, Public Health and Rehabilitation, Echo des Etudes Romaines, Opera Historica). Tento redakční systém je dále rovněž využíván pro správu sborníků z konferencí a monografií, kterým je přiděleno DOI. Systém také kontroluje manuskripty na plagiátorství a ověřuje reference. Centrální správa DOI je v gesci Nakladatelství JU. Do budoucna je plánováno využít uvedený redakční systém také pro redakční řízení sborníků z konferencí.

Mezinárodní spolupráce ve vědě a výzkumu obvykle vzniká na individuální úrovni a je velmi žádoucí. V rámci formálních mechanismů internacionalizace tvůrčích aktivit lze zmínit požadavky na doktorské studium, habilitační řízení či řízení ke jmenování profesorem, kde se mezinárodní aktivity ve vědě a výzkumu silně reflektují, či zapojení se do mezinárodních grantových projektů, což má řadu pozitivních dopadů na jednotlivce (odměňování na úrovni fakult), fakultu (propis do jejího rozpočtu) i celou JU (vnější hodnocení). V současnosti probíhají napříč JU diskuse o posílení celouniverzitní podpory přípravy mezinárodních grantových projektů cestou mezifakultní koordinace této podpory, případně její částečné centralizace. Mezinárodní spolupráce ve vědě a výzkumu je dokladována mj. množstvím vědeckých výstupů vytvořených ve spolupráci se zahraničními výzkumnými organizacemi (viz graf za poslední ukončené pětileté období a za poslední rok), která se ukazuje jako velmi stabilní, stejně jako mezinárodní mobility, kterými se podrobněji zabývá Výroční zpráva o činnosti JU.

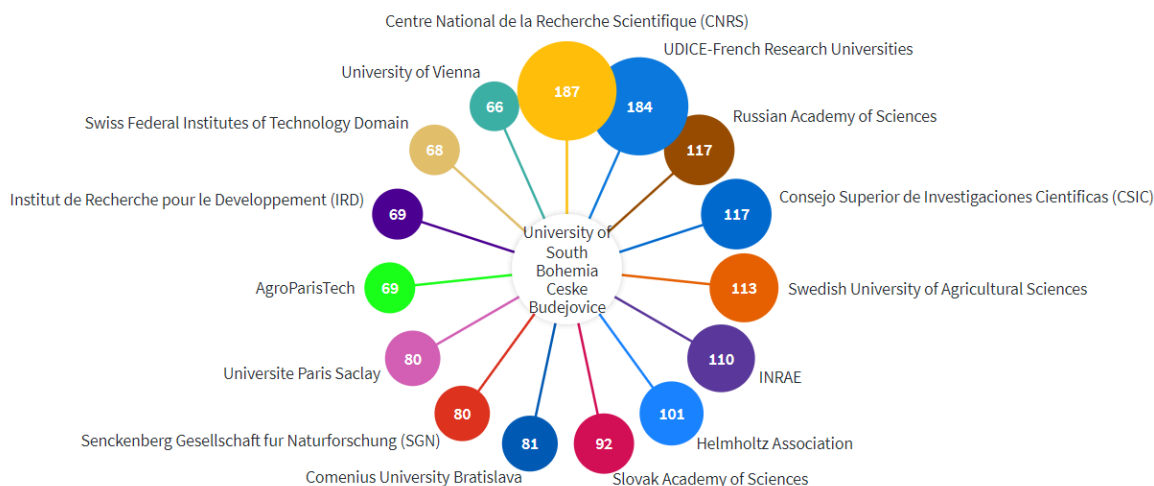

Počty publikací ve WoS za léta 2018–2022 (stav k 23. 3. 2023), které byly vytvořeny ve spolupráci se zahraničními partnerskými institucemi: rok 2018 – 463 publikací; rok 2019 – 481 publikací; rok 2020 – 527 publikací; rok 2021 – 608 publikací; rok 2022 – 451 publikací. Do přehledu je zahrnuto 15 zahraničních institucí, se kterými bylo ve sledovaném období vytvořeno nejvíce publikací. Zdroj: InCites.

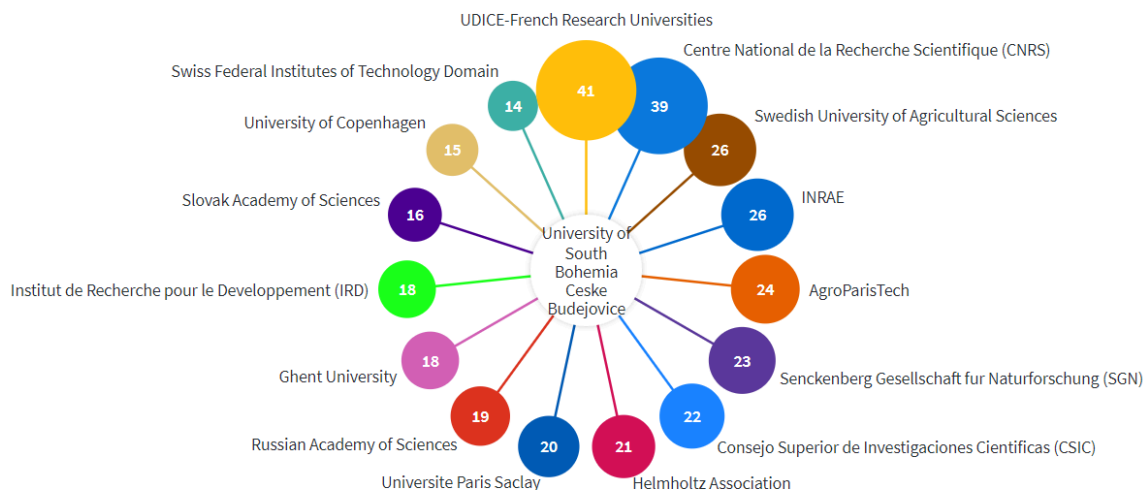

Počty publikací ve WoS za rok 2022 (stav k 23. 3. 2023), které byly vytvořeny ve spolupráci se zahraničními partnerskými institucemi. Do přehledu je zahrnuto 15 zahraničních institucí, se kterými bylo ve sledovaném období vytvořeno nejvíce publikací. Zdroj: InCites.

5.6 Hodnocení fakult

Komplexní hodnocení fakult JU, jehož obsahem bylo především hodnocení kvality tvůrčí činnosti, proběhlo na JU v souvislosti s přípravou žádosti o udělení institucionální akreditace v roce 2017, resp. bylo dokončeno na počátku roku 2018. Tímto hodnocením, které pokrývalo roky 2012–2016, prošlo všech osm fakult JU. Východiskem pro toto hodnocení byla, vedle posouzení kvality výsledků a bibliometrických analýz, také sebehodnotící zpráva fakulty, předložená děkanem fakulty po jejím projednání vědeckou radou fakulty. Sebehodnotící zpráva fakulty byla následně projednána RpVH JU, která ke každé fakultě formulovala stručné slovní hodnocení. To bylo zasláno děkanovi příslušné fakulty, spolu s žádostí o vypracování písemné reakce na toto hodnocení. Tato reakce byla následně projednána RpVH JU.

Sebehodnotící zpráva fakulty za roky 2012–2016 obsahovala zejména:

- Vymezení poslání fakulty z hlediska tvůrčí činnosti (mise, vize a cíle tvůrčí činnosti fakulty).
- Popis strategie dalšího rozvoje tvůrčí činnosti, včetně přijatých opatření k dalšímu rozvoji tvůrčí činnosti na fakultě.
- Bibliometrickou analýzu výsledků tvůrčí činnosti a anotace nejdůležitějších výsledků tvůrčí činnosti na fakultě, včetně nejvýznamnějších publikací v zahraničí.
- Doložení souladu tvůrčí činnosti se strukturou studijních programů fakulty.
- Přehled řešených interních a vnějších vědeckých a uměleckých projektů a grantů.
- Popis zapojení studentů do tvůrčí činnosti, popis výsledků tvůrčí činnosti studentů doktorských studijních programů.
- Přehled kvalifikační a věkové struktury akademických pracovníků fakulty.
- Zhodnocení společenské relevance a viability tvůrčí činnosti fakulty.
- Popis způsobu hodnocení tvůrčí činnosti a dosažené výsledky, včetně vytížení akademických pracovníků vědeckou a pedagogickou činností.
- Popis silných a slabých stránek výsledků tvůrčí činnosti, včetně rizik a příležitostí dalšího rozvoje tvůrčí činnosti na fakultě.

Nedílnou součástí sebehodnotící zprávy fakulty bylo rovněž shrnutí silných a slabých stránek vzdělávací činnosti a jednotlivých studijních programů uskutečňovaných na fakultě, upozornění koordinátora kvality na fakultě na případné problémy v uskutečňování studijních programů a přehled přijatých nápravných a preventivních opatření.

Ke každé z těchto zpráv byl v roce 2018 zpracován Dodatek k sebehodnotící zprávě fakulty za rok 2017, jehož součástí byl také přehled výsledků tvůrčí činnosti uplatněných fakultou v letech 2013–2017 a evidovaných v rámci databáze OBD. Takto předložené dodatky byly na počátku roku 2019 projednány v rámci RpVH JU. Ke každému z těchto dodatků RpVH JU formulovala stručné slovní hodnocení, které bylo strukturováno dle jednotlivých dílčích požadavků/oblastí definovaných v rámci formuláře Dodatku k sebehodnotící zprávě fakulty pro rok 2017.

Dodatek k sebehodnotící zprávě fakulty pro rok 2017 obsahoval tyto otázky:

- Zhodnotte, do jaké míry se fakultě v roce 2017 podařilo dosáhnout cílů definovaných pro oblast tvůrčí činnosti ve strategických dokumentech fakulty.
- Uveďte externí výzkumné projekty (granty) nově získané/zahájené fakultou v roce 2017.
- Uveďte nejvýznamnější výsledky tvůrčí činnosti na fakultě za rok 2017.
- Uveďte klíčové konference/další významné odborné akce (spolu)pořádané fakultou v roce 2017.
- Uveďte další podstatné aktivity fakulty (tzv. třetí role) v roce 2017.
- V případě potřeby proveďte aktualizaci SWOT analýzy tvůrčí činnosti fakulty uvedené v Sebehodnotící zprávě fakulty za období 2012–2016.
- V případě potřeby proveďte aktualizaci SWOT analýzy vzdělávací činnosti fakulty na základě údajů obsažených v Dodatcích k sebehodnotícím zprávám studijních programů (oborů) za rok 2017.
- Uveďte případná vyjádření/komentáře k Dodatkům k sebehodnotícím zprávám studijních programů (oborů) za rok 2017.
- Uveďte informace o řešených neshodách a přijatých nápravných a preventivních opatřeních v souvislosti s uskutečňováním studijních programů/oborů na fakultě v roce 2017.
- Uveďte případné náměty na zlepšení nastaveného systému zajišťování a vnitřního hodnocení kvality vzdělávací, tvůrčí a s nimi souvisejících činností na JU.

Vzhledem ke skutečnosti, že v roce 2019 došlo k časovému souběhu přípravy Dodatků k sebehodnotícím zprávám fakult za rok 2018 a Sebeevaluačních zpráv k hodnocení výzkumných organizací v segmentu vysokých škol v roce 2020 dle Metodiky 17+ (hodnocení v modulech M3 až M5), bylo RpVH JU a vedením JU rozhodnuto, že pro rok 2019 nebude jednotlivým fakultám JU uložena povinnost vypracovat dvě velmi podobné zprávy, ale zpracování Dodatků k sebehodnotícím zprávám fakult za rok 2018 bude nahrazeno zpracováním Sebeevaluačních zpráv k hodnocení výzkumných organizací v segmentu vysokých škol v roce 2020 dle Metodiky 17+ s tím, že tyto Sebeevaluační zprávy budou následně předloženy k vyjádření také RpVH JU, a to jako Dodatek k sebehodnotícím zprávám fakult za rok 2018 (jeden souhrnný materiál za všechny fakulty JU). Zároveň bylo rozhodnuto, že stanovisko RpVH JU k takto předloženým zprávám bude mít spíše doporučující charakter a nebude nahrazovat hodnocení realizované mezinárodním panelem. Stanovisko RpVH JU k předloženým Sebeevaluačním zprávám bylo vydáno v květnu 2020.

Vzhledem k posunutí termínu Mezinárodního hodnocení výzkumných organizací v segmentu vysokých škol v roce 2020 dle Metodiky 17+ (v případě JU z června na listopad roku 2020), které bylo vyvoláno hygienickými opatřeními v souvislosti s pandemií Covid-19, došlo v roce 2020 k časovému souběhu přípravy, resp. hodnocení Dodatků k sebehodnotícím zprávám fakult za rok 2019 a Sebeevaluační zprávy k hodnocení výzkumných organizací v segmentu vysokých škol v roce 2020 dle Metodiky 17+. V této souvislosti bylo RpVH JU a vedením JU rozhodnuto (stejně jako předchozí rok), že zpracování Dodatků k sebehodnotícím zprávám fakult za rok 2019 bude nahrazeno zpracováním Sebeevaluační zprávy k hodnocení výzkumných organizací v segmentu vysokých škol v roce 2020 dle Metodiky 17+, resp. následným hodnocením této zprávy ze strany Mezinárodního evaluačního panelu (MEP). Toto hodnocení bylo na počátku roku 2021 předloženo k vyjádření, resp. na vědomí RpVH JU.

Zároveň bylo rozhodnuto, že k sebehodnotícím zprávám fakult za roky 2012–2016 již nebudou zpracovávány další roční dodatky s tím, že do budoucna budou fakulty hodnoceny pouze v pětiletých cyklech, a to bez ročních dodatků. Tento nový systém hodnocení fakult byl následně vtělen do Opatření rektora R 512, které upravuje vnitřní hodnocení kvality studijních programů a součástí JU.

Hlavním cílem nově nastaveného systému vnitřního hodnocení kvality fakult je:

- Posoudit vývoj hodnocených fakult v hlavních oblastech jejich činností.

- Posoudit místo hodnocených fakult v celku JU a jejich činností.
- Upozornit na případné nedostatky v činnosti hodnocených fakult, poskytnout podněty, doporučení a vodítka k dalšímu rozvoji v hlavních oblastech jejich činností.
- Doporučit vedení JU finanční či jinou podporu fakult v určitých strategicky významných oblastech.
- Poskytnout prostor pro vyjádření názoru, připomínek a námětů hodnocených fakult.

Vnitřní hodnocení fakult je zahajováno RpVH JU, která nejpozději do konce předcházejícího kalendářního roku stanoví podrobný harmonogram realizace jednotlivých etap vnitřního hodnocení pro příslušný kalendářní rok. Informaci o zahájení vnitřního hodnocení spolu s dalšími pokyny předává hodnoceným fakultám prorektor, v jehož gesci je oblast vnitřního hodnocení, případně jím pověřený pracovník rektorátního Útvaru pro vnitřní hodnocení.

V souladu s Opatřením rektora R 512 bylo v rámci RpVH JU na konci roku 2022 formálně zahájeno hodnocení Přírodovědecké fakulty JU, které bude v souladu se schváleným harmonogramem realizováno v průběhu roku 2023. Kompletní harmonogram vnitřního hodnocení jednotlivých fakult JU v rámci nastaveného pětiletého cyklu uvádí tabulka s tím, že v případě souběhu vnitřního a vnějšího hodnocení, realizace mezinárodního hodnocení, případně dalších podstatných důvodů může RpVH JU na podnět rektora rozhodnout o vynechání vnitřního hodnocení v daném roce. Pořadí hodnocení fakult zůstane v tomto případě nezměněno.

Harmonogram vnitřního hodnocení fakult JU

Hodnocená fakulta	Rok hodnocení
Přírodovědecká fakulta JU	2023
Filozofická fakulta JU Teologická fakulta JU	2024
Ekonomická fakulta JU Zdravotně sociální fakulta JU	2025
Pedagogická fakulta JU	2026
Fakulta rybářství a ochrany vod JU Fakulta zemědělská a technologická JU	2027

Vnitřní hodnocení fakult je realizováno v těchto na sebe navazujících etapách:

- Sebehodnocení fakulty,
- Peer review hodnocení komisí na základě sebehodnotící zprávy, dokumentů JU a hodnocené fakulty, případně i vlastního zkoumání.
- Závěrečné vyjádření a schválení RpVH JU.

Sebehodnocení je proces, v rámci kterého hodnocená fakulta kriticky analyzuje dosavadní výsledky své práce co do kvantitativních i kvalitativních ukazatelů. Při tom zohledňuje konkrétní údaje poskytnuté ze strany Rektorátu JU, vlastní zkušenosti a zpětnovazební mechanismy. Proces sebehodnocení může zahrnout i případné příklady dobré praxe a uskutečněné kvalitativní změny a jejich hodnocení. Tam, kde je to vhodné, lze uvést i benchmarking (vlastní srovnání s podobnými fakultami v ČR a v zahraničí). Do procesu sebehodnocení by měli být v míře dané možnostmi a potřebností zapojeni všichni relevantní pracovníci fakulty. Vhodným způsobem by měla být zajištěna také spolupráce studentů (např. prostřednictvím studentské komory akademického senátu příslušné fakulty).

Výsledkem procesu sebehodnocení je sebehodnotící zpráva fakulty. Tato zpráva by měla být reflexivním dokumentem, který obsahuje základní informace o dosavadním vývoji, strategických cílech a nástrojích pro jejich dosažení, a to v těchto oblastech:

- Strategie v oblasti vzdělávání (nejedná se o vnitřní hodnocení jednotlivých studijních programů, ale o celkovou koncepci a provázanost studia na dané fakultě, její dosavadní vývoj a strategické cíle).
- Tvůrčí činnost (informace o vlastní metodice hodnocení uvnitř fakulty a vývoji hodnocení v posledním pětiletém období, jehož částí jsou i strategické cíle v této oblasti a nástroje k jejich

dosažení, přičemž zvláštní pozornost by měla být věnována pracovištím a vědním oblastem, které jsou klíčové pro habilitační a jmenovací řízení, doktorské studium a zajištění akreditací; při hodnocení by měly být zohledňovány excelentní týmy a špičkové výsledky, domácí i mezinárodní spolupráce ve vědě a způsoby motivace pro růst kvality).

- Společenská relevance fakultních aktivit (jedná se o všechny aktivity řazené do tzv. „třetí role“ univerzit, tj. programy celoživotního vzdělávání pro veřejnost, další osvětové aktivity a témata, která jsou sledována v rámci Modulu 3 Metodiky M17+; Sebehodnotící zpráva obsahuje způsobem odpovídajícím charakteru dané činnosti popis dosavadního vývoje, strategické cíle a prostředky pro jejich dosažení, pozornost je rovněž věnována souladu daných souvisejících činností s hlavním posláním JU, kterým je vzdělávací a tvůrčí činnost).
- Nastavení organizace a řízení fakulty (jedná se především o informace o rozdělení pravomocí, způsob obsazování míst vedoucích pracovníků, fungování rad, komisí a dalších grémií, zpětnovazebné mechanismy, motivační prostředky a způsob rozdělování rozpočtu v rámci fakulty, stejně jako o informace o vazbě těchto organizačních opatření na strategické cíle příslušné fakulty).

Pro potřeby vnitřního hodnocení fakulty je ustavena hodnotící komise jmenovaná rektorem, a to v tomto složení:

- Zástupce vedení JU navržený rektorem, který je předsedou hodnotící komise.
- 3 členové RpVH JU mimo hodnocenou fakultu navržený RpVH JU.
- 1 zástupce hodnocené fakulty navržený děkanem dané fakulty (zástupce hodnocené fakulty nemá v rámci příslušné hodnotící komise hlasovací právo, jeho role je poradní a konzultační, tj. vyjasnění případných nepochopení, která mohou vzniknout v rámci příslušné hodnotící komise v průběhu hodnocení dané fakulty).
- 1 student navržený studentskou komorou Akademického senátu JU z oborově příbuzné fakulty.
- Minimálně 1 externí člen navržený děkanem hodnocené fakulty a schválený RpVH JU.

V případě, že jsou v daném roce hodnoceny dvě fakulty, jsou ustaveny dvě hodnotící komise, které mohou mít některé své členy totožné.

Sebehodnotící zprávu fakulty, zpracovanou na základě stanovené rámcové osnovy, zasílá děkan hodnocené fakulty místopředsedovi RpVH JU. Ten ji po kontrole formálních náležitostí postupuje předsedovi příslušné hodnotící komise, který ji zpřístupňuje všem ostatním členům hodnotící komise. Součástí vnitřního hodnocení fakulty je rovněž návštěva na místě, které se musí účastnit minimálně tři členové hodnotící komise. Návštěva na místě zahrnuje zejména:

- Jednání s vedením hodnocené fakulty.
- Je-li to vhodné, prohlídka prostor hodnocené fakulty a studium předložených materiálů na místě.
- V relevantních případech také diskuse s dalšími pracovníky hodnocené fakulty a také studenty.

Hodnocení fakult je především formativního charakteru. Sumativní hodnocení je chápáno pouze jako podklad pro hodnocení formativní. Hodnocení by nemělo mít statický charakter, ale naopak by mělo postihovat vývoj činnosti a vnitřního zajišťování kvality hodnocené fakulty v čase.

Na základě poskytnuté sebehodnotící zprávy, případných dalších poskytnutých podkladů a materiálů a návštěvy na místě zpracuje hodnotící komise návrh zprávy o vnitřním hodnocení dané fakulty. Zpráva by měla hodnocenou fakultu upozorňovat na případné nedostatky v její činnosti a ukazovat prostor pro zlepšení, vyzdvihovat dobrou praxi a již uskutečněné změny. Součástí zprávy o vnitřním hodnocení by měla být také doporučení pro hodnocenou fakultu k rozvíjení silných stránek i k odstraňování případných nedostatků. Z vnitřního hodnocení může rovněž vyplynout doporučení na celouniverzitní podporu některých strategicky významných plánů rozvoje hodnocené fakulty.

Takto vypracovaný a nadpoloviční většinou všech členů příslušné hodnotící komise schválený návrh zprávy o vnitřním hodnocení postupuje předseda hodnotící komise k vyjádření děkanovi hodnocené fakulty. Smyslem tohoto kroku je omezení možnosti chybné interpretace podkladů či informací obsažených v sebehodnotící zprávě hodnocené fakulty, v případných dalších poskytnutých podkladech a materiálech

včetně materiálů a informací poskytnutých v rámci návštěvy na místě. Stanovisko děkana fakulty k předloženému návrhu zprávy o vnitřním hodnocení může hodnotící komise zohlednit při následném zpracování konečné verze zprávy o vnitřním hodnocení fakulty. Ta je po jejím schválení nadpoloviční většinou všech členů příslušné hodnotící komise postoupena prostřednictvím předsedy této komise místopředsedovi RpvH JU, který ji následně poskytne všem členům RpvH JU. RpvH JU předloženou zprávu o vnitřním hodnocení fakulty schvaluje, přičemž ji může doplnit o vlastní doporučení a podněty ke zlepšení činnosti hodnocené fakulty. O výsledku hodnocení v rámci RpvH JU je informován děkan hodnocené fakulty, který rovněž obdrží konečnou verzi zprávy o vnitřním hodnocení fakulty spolu s případnými dalšími doporučeními a podněty na zlepšení kvality formulovanými RpvH JU.

V následujícím pětiletém cyklu hodnocení je součástí hodnotícího procesu také posouzení toho, do jaké míry byly fakultou naplněny dlouhodobé cíle rozvoje stanovené v sebehodnotící zprávě za předchozí pětileté období, doporučení obsažená ve zprávě o vnitřním hodnocení a případná další doporučení a podněty ke zlepšení realizovaných činností formulovaná RpvH JU v rámci hodnocení předchozího pětiletého období.

6 HODNOCENÍ KVALITY SOUVISEJÍCÍCH ČINNOSTÍ

6.1 Hodnocení ostatních součástí a pracovišť JU

Kvalitou souvisejících činností se rozumí zejména kvalita činností, které podporují hlavní poslání JU, tj. kvalitu vzdělávací a tvůrčí činnosti. V rámci Pravidel jsou za související činnosti považovány především řízení a správa univerzity, infrastruktura, personální a finanční zdroje, informační a poradenské systémy a služby, včetně knihoven, ediční a nakladatelská činnost, ubytování a stravování studentů a zajištění zázemí pro jejich volnočasové aktivity. Do souvisejících činností je možné zařadit i některé další oblasti, např. celoživotní vzdělávání či univerzitu třetího věku, které ale JU dle aktuálně platných Pravidel hodnotí samostatně (blíže **Kapitola 6.2**).

Hodnocení kvality souvisejících činností řídí rektor, případně kolegium rektora, pokud hodnocení zahrnuje i ostatní činnosti fakult či rektorátu jako celku. Některé z činností mají své vlastní celouniverzitní nebo fakultní komise či rady tak, aby byla zachována subsidiarita a aby bylo hodnocení co nejobjektivnější. Na celouniverzitní rovině se jedná především o následující grémia:

- Rada pro informační a komunikační technologie,
- Knihovní rada,
- Redakční rada,
- Etická komise.

Hodnocení kvality souvisejících činností, dalších podpůrných aktivit a rovněž kvality zázemí (kvality budov, výukových prostor, kanceláří, výstavby a rekonstrukcí aj.) probíhá zejména ve vazbě na vyhodnocování investičních priorit v rámci přípravy Strategického záměru JU a každoročních Plánů realizace Strategického záměru JU, a to na úrovni vedení univerzity, kolegia rektora, a vedení jednotlivých fakult a dalších součástí, také s ohledem na to, aby bylo zajištěno dostatečné materiální zázemí pro každý realizovaný studijní program v rámci jednotlivých fakult JU. Hodnocení některých souvisejících činností zahrnuje také Studentské hodnocení výuky, kde lze v rámci jednotlivých fakultních sekcí hodnotit také celouniverzitní pracoviště a činnosti jako jsou Koleje a menzy JU a Akademická knihovna JU.

Komplexní hodnocení souvisejících činností, resp. vybraných pracovišť, které tyto činnosti přímo poskytují nebo jejich poskytování koordinují, proběhlo na JU v souvislosti s přípravou žádosti o udělení institucionální akreditace v roce 2017, resp. bylo dokončeno na počátku roku 2018. Tímto hodnocením, které pokrývalo roky 2012–2016 (pokud byla příslušná související činnost po celé pětileté období poskytována), prošla všechna pracoviště podle § 22 odst. 1 písm. c) zákona o vysokých školách (Akademická knihovna JU, Britské centrum JU, Centrum informačních technologií JU, Goethe centrum JU a Nakladatelství JU³³, tehdy ještě pod názvem Nakladatelství EPISTEME), účelová zařízení podle § 22 odst. 1 písm. d) zákona o vysokých školách (Koleje a menzy JU a Předškolní zařízení JU – Dětská skupina Kvítek) a dále Centrum podpory studentů se specifickými potřebami JU, jako pracoviště s celouniverzitní působností. Hodnocena byla také kvalita sportovišť JU, jejichž správa je svěřena zejména Pedagogické fakultě JU ve vazbě na zajišťování tělovýchovných studijních programů/oborů a celkově sportovního využití studentů JU.

Východiskem pro toto hodnocení, které je realizováno v pětiletých cyklech s ročními dodatky obsahujícími zejména popis strukturálních a obsahových charakteristik realizovaných činností za uplynulé období, včetně informací o využití mechanismů zpětné vazby či auditu, byly zprávy o kvalitě souvisejících činností předložené ředitelem příslušného celoškolského pracoviště či vedoucím jiného pracoviště odpovědného za realizaci předmětných souvisejících činností. Předložené zprávy byly následně projednány RpVH JU, která ke každé z nich formulovala stručné slovní hodnocení. To bylo zasláno řediteli či vedoucím

³³ V době hodnocení souvisejících činností za roky 2012–2016 bylo Nakladatelství EPISTEME organizačně zařazeno mezi další pracoviště s celouniverzitní působností. Po transformaci na Nakladatelství JU bylo zařazeno mezi pracoviště podle § 22 odst. 1 písm. c) zákona o vysokých školách.

příslušného pracoviště. Výsledky tohoto komplexního hodnocení souvisejících činností byly pozitivní, připomínek k hodnoceným souvisejícím činnostem, resp. pracovištím, které tyto činnosti zajišťují, bylo naprosté minimum.

Následné roční dodatky ke zprávě o kvalitě souvisejících činností za roky 2012–2016 byly v zájmu redukce nadměrné administrativní zátěže pracovišť zajišťujících realizaci souvisejících činností i zátěže hodnotitelů zpracovávány v podobě příslušných kapitol Výroční zprávy o činnosti JU za daný kalendář rok. Souběžně byly v rámci různých univerzitních grémií vedeny diskuse o možných úpravách systému hodnocení kvality souvisejících činností tak, aby tento systém byl po formální stránce co nejméně byrokratický a po obsahové stránce co nejvíce smysluplný, s důrazem na maximálně možnou digitalizaci celého tohoto systému a na využívání nástrojů Business Intelligence.

Na základě těchto diskusí se JU rozhodla svůj stávající systém hodnocení souvisejících činností výrazným způsobem inovovat s tím, že další pětiletý cyklus hodnocení bude realizován již novým postupem. Tento nový postup byl následně formalizován v rámci Opatření rektora R 512, které upravuje vnitřní hodnocení kvality studijních programů a součástí JU. Nově by měly být hodnoceny všechny ostatní součásti a pracoviště JU, tedy nejen všechna pracoviště podle § 22 odst. 1 písm. c) zákona o vysokých školách (Akademická knihovna JU, Britské centrum JU, Centrum informačních technologií JU, Goethe centrum JU a Nakladatelství JU), účelová zařízení podle § 22 odst. 1 písm. d) zákona o vysokých školách (Koleje a menzy JU a Předškolní zařízení JU – Dětská skupina Kvítek), specializovaná pracoviště s celouniverzitní působností (Centrum podpory studentů se specifickými potřebami JU, Kariérní centrum JU a Vysokoškolská psychologická poradna JU), ale také všechna pracoviště Rektorátu JU.

Hlavním cílem nově nastaveného systému vnitřního hodnocení ostatních součástí a pracovišť, tedy pracovišť odpovědných za realizaci souvisejících činností, je:

- Posoudit míru souladu mezi aktuálně poskytovaným a ze strany uživatelů požadovaným rozsahem a úrovní služeb zajišťovaných hodnocenými pracovišti.
- Posoudit míru přínosu hodnocených pracovišť k plnění strategických priorit univerzity.
- Posoudit schopnosti a možnosti hodnocených pracovišť dlouhodoběji zajistit kvalitní uskutečňování požadovaných činností a podmínky, které mají tato pracoviště pro svoji práci.
- Vyzdvihnout dobrou praxi a již uskutečněné změny.
- Upozornit na případné nedostatky v činnosti hodnocených pracovišť a poskytnout jim vodítka pro jejich další směřování a rozvoj.
- Poskytnout prostor pro vyjádření názoru, připomínek a námětů samotných hodnocených pracovišť.
- Podnítit diskusi o kvalitě poskytovaných služeb v rámci akademické i neakademické obce univerzity.

Vnitřní hodnocení ostatních součástí a pracovišť je zahajováno RpVH JU, která nejpozději do konce předcházejícího kalendářního roku stanoví podrobný harmonogram realizace jednotlivých etap vnitřního hodnocení pro příslušný kalendářní rok. Informaci o zahájení vnitřního hodnocení spolu s dalšími pokyny předává hodnoceným pracovištím prorektor, v jehož gesci je oblast vnitřního hodnocení, případně jím pověřený pracovník rektorátního Útvaru pro vnitřní hodnocení.

V souladu s Opatřením rektora R 512 bylo v rámci RpVH JU na konci roku 2022 formálně zahájeno hodnocení Předškolního zařízení JU (Dětské skupiny Kvítek), Centra podpory studentů se specifickými potřebami JU a tří rektorátní útvarů (Útvar projektový, Útvar pro strategii a rozvoj, Útvar marketingu), jejichž hodnocení bude v souladu se schváleným harmonogramem realizováno v průběhu roku 2023. Kompletní harmonogram vnitřního hodnocení ostatních součástí a dalších pracovišť JU (včetně rektorátních útvarů) v rámci nastaveného pětiletého cyklu uvádí tabulka.

Harmonogram vnitřního hodnocení ostatních součástí a dalších pracovišť JU

Hodnocená ostatní součást	Hodnocené další pracoviště	Rok hodnocení
Předškolní zařízení JU (Dětská skupina Kvítek)	Centrum podpory studentů se specifickými potřebami JU Oblast projektů, rozvoje a marketingu (rektorátní útvary): <ul style="list-style-type: none"> Útvar projektový Útvar pro strategii a rozvoj Útvar marketingu 	2023
Akademická knihovna JU Nakladatelství JU	Ekonomická a majetková oblast (úsek kvestora, rektorátní útvary): <ul style="list-style-type: none"> Kancelář kvestora Ekonomický odbor Investiční odbor Útvar veřejných zakázek Útvar správy nemovitostí Útvar finanční kontroly Útvar správy a údržby budov 	2024
Koleje a menzy JU	Kariérní centrum JU Oblast studijní agendy a vnitřního hodnocení (rektorátní útvary): <ul style="list-style-type: none"> Útvar pro studijní činnost Útvar pro celoživotní vzdělávání Útvar pro vnitřní hodnocení 	2025
Centrum informačních technologií JU	Vysokoškolská psychologická poradna JU Oblast vědy (rektorátní útvary, včetně KTT): <ul style="list-style-type: none"> Útvar pro vědu a výzkum Kancelář transferu technologií Úsek rektora: <ul style="list-style-type: none"> Kancelář rektora Útvar interního auditu Útvar právní Útvar personální Útvar bezpečnosti a ochrany zdraví při práci a požární ochrany Útvar pro manažerský reporting Útvar kybernetické bezpečnosti Dokumentační středisko 	2026
Britské centrum JU Goethe centrum JU	Oblast zahraničí (případně ostatních agend, rektorátní útvary): <ul style="list-style-type: none"> Útvar pro zahraniční vztahy Útvar spisové a archivní služby a podatelna 	2027

Vzhledem k tomu, že postup hodnocení ostatních součástí a pracovišť dle Opatření rektora R 512 je v řadě bodů totožný s hodnocením fakult JU (blíže o vnitřním hodnocení fakult JU viz **Kapitola 5.6**), jsou v dalším textu podrobněji uváděny pouze skutečnosti, kterými se hodnocení ostatních součástí a pracovišť odlišuje od hodnocení fakult, případně které jsou vázány výhradně na hodnocení těchto pracovišť.

Vnitřní hodnocení kvality ostatních součástí a pracovišť je realizováno v těchto na sebe navazujících etapách:

- Podněty a připomínky ze strany klíčových uživatelů služeb.

- Sebehodnocení, které tyto podněty a připomínky zohledňuje.
- Peer review hodnocení komisí na základě výše uvedených bodů, případně i vlastního zkoumání.
- Závěrečné vyjádření a schválení RpVH JU.

V rámci procesu hodnocení ostatních součástí a pracovišť jsou jednotlivé fakulty (tam, kde je to s ohledem na charakter hodnocených pracovišť vhodné, i vybrané ostatní součásti mimo samotného hodnoceného pracoviště) vyzvány, aby poskytly uživatelskou zpětnou vazbu k činnosti hodnoceného pracoviště. V rámci této zpětné vazby jsou posuzovány zejména tyto skutečnosti:

- Zkušenosti se službami zajišťovanými hodnoceným pracovištěm a rozsahem jejich využívání, jejich kvalitou, odborným, lidským (úcta a respekt při jednání s uživateli služeb, ochota, kolegiální a pro-klientský přístup) a materiálně technickým zajištěním činnosti hodnoceného pracoviště včetně odpovídajících personálních kapacit.
- Míra souladu mezi aktuálně poskytovaným a požadovaným rozsahem a úrovní služeb zajišťovaných hodnoceným pracovištěm.
- Náměty na změnu rozsahu a kvality poskytovaných služeb, rozvoj a další směřování hodnoceného pracoviště.

Hodnocení ze strany klíčových uživatelů služeb, zpracované dle výše popsané rámcové struktury, zasílají fakulty a oslovené ostatní součásti rektorátnímu Útvaru pro vnitřní hodnocení, který doručená hodnocení zpracovává do souhrnného dokumentu. Tento dokument je následně předložen hodnocenému pracovišti, které na něj reaguje v rámci sebehodnotící zprávy.

Sebehodnotící zpráva by měla být reflexivním dokumentem, který plní tyto základní úkoly (jednotlivé body mohou mít u různých pracovišť různou míru důležitosti):

- Předkládá podstatné informace o hodnoceném pracovišti, jeho poslání, postavení a působnosti v rámci organizační struktury JU, resp. Rektorátu JU.
- Předkládá stručný, ale zároveň komplexní přehled strategických cílů hodnoceného pracoviště.
- Popisuje zavedené systémy a postupy vnitřního zajišťování kvality a umožňuje posoudit jejich účinnost.
- Poskytuje komplexní sebekritickou analýzu poskytovaných služeb a zajišťovaných činností, včetně národního, případně mezinárodního benchmarkingu.
- Formou SWOT analýzy umožňuje identifikovat a analyzovat silné a slabé stránky hodnoceného pracoviště a vnější příležitosti a hrozby.
- Pomáhá identifikovat oblasti pro další směřování a rozvoj.
- Poskytuje rámec pro zlepšení kvality poskytovaných služeb a zajišťovaných činností.

Pro potřeby vnitřního hodnocení ostatních součástí a pracovišť je ustavena hodnotící komise jmenovaná rektorem, a to v tomto složení:

- Zástupce vedení JU navržený rektorem, který je předsedou hodnotící komise.
- 2 členové RpVH JU navržení RpVH JU.
- 2 tajemníci fakult navržení kvestorem po projednání s tajemníky fakult.
- 1 zástupce hodnocené součásti navržený ředitelem či vedoucím dané součásti (v případě pracovišť vedoucí daného pracoviště, pokud pracoviště nemá vedoucího, tak osoba z daného pracoviště navržená rektorem).
- 1–2 akademičtí pracovníci z jiných fakult, než ze kterých jsou tajemníci dle bodu viz výše, navržení děkanem dané fakulty.
- 1 student navržený studentskou komorou Akademického senátu JU.

Pro všechny ostatní součásti a pracoviště hodnocené v daném roce se ustavuje pouze jedna hodnotící komise, ve které se v závislosti na hodnocené součásti či pracovišti mění pouze zástupce daného pracoviště v rámci příslušné hodnotící komise. Hodnotící komise s ohledem na charakter hodnoceného pracoviště stanoví, zda se hodnocení daného pracoviště uskuteční pouze na základě předložené

sebehodnotící zprávy (a případně dalších vyžádaných materiálů) nebo bude doplněno o návštěvu na místě, přičemž v případě hodnocení ostatních součástí a pracovišť není návštěva na místě povinná.

Další kroky vnitřního hodnocení ostatních součástí a pracovišť probíhají stejným postupem a za stejných podmínek, jako v případě hodnocení fakult. Jediný rozdíl spočívá v možnosti hodnotící komise doporučit, na základě zjištěných skutečností, realizovat hloubkovou kontrolu hodnoceného pracoviště. O realizaci tohoto hodnocení následně rozhoduje RpVH JU, která také schvaluje hodnotící komisí předloženou zprávu o vnitřním hodnocení daného pracoviště. RpVH JU zároveň může předloženou zprávu doplnit o vlastní doporučení a podněty ke zlepšení činnosti hodnoceného pracoviště, stanovit závazná opatření a mechanismus kontroly naplňování těchto opatření, včetně termínu ověření úspěšné nápravy stavu věcí.

V následujícím pětiletém cyklu hodnocení je součástí hodnotícího procesu, stejně jako v případě hodnocení fakult, také posouzení toho, do jaké míry byly pracovišti naplněny dlouhodobé cíle rozvoje stanovené v sebehodnotící zprávě za předchozí pětileté období, doporučení obsažená ve zprávě o vnitřním hodnocení a případná další doporučení a podněty ke zlepšení realizovaných činností formulovaná RpVH JU v rámci hodnocení předchozího pětiletého období.

6.2 Hodnocení celoživotního vzdělávání

Vedle uskutečňování bakalářských, magisterských a doktorských studijních programů (nebo v návaznosti na tyto studijní programy) se stále významnějším stává působení univerzity ve společnosti: v roli vzdělavatele, realizátora osvětových aktivit či aktivit popularizujících vědecké poznatky. Důležitou skutečností je postupně se zvyšující sebepojetí univerzity jako subjektu, který usiluje o zvyšování své společenské relevance. V tomto směru jsou důležité především programy celoživotního vzdělávání (CŽV) – orientované zájmově nebo profesně, cílené na děti (Dětská univerzita), středoškoláky (Juniorská univerzita), mladší dospělě či seniory (Univerzita třetího věku). Prostřednictvím programů CŽV může univerzita flexibilně nabízet své vzdělávací služby široké veřejnosti. Tyto programy jsou současně důležitým prostředkem zpětné vazby, díky které si univerzita může ověřovat poptávku po vzdělávacích službách a získávat důležité podněty z hlediska hodnocení kvality zázemí a poskytovaného vzdělání.

Do segmentu vzdělávacích aktivit bezprostředněji navazujících na uskutečňované studijní programy patří mimořádné aktivity s mezinárodním rozměrem, a to v podobě aktivit komplexnější povahy (např. letní školy, workshopy, semináře, kurzy, konference) nebo aktivit jednorázových (např. stáže, návštěvy a přednášky významných zahraničních odborníků, besedy a autorská čtení, exkurze aj.). Nedílnou součástí vzdělávacích aktivit v této oblasti je také podpora dalšího vzdělávání zaměstnanců JU, ať už zacílením na podporu inovací výuky (rozvoj pedagogických kompetencí) nebo zaměřením na profesní a osobní rozvoj pracovníků. Rozvoj pedagogických kompetencí na JU byl podpořen mj. i projektem OP VVV „Rozvoj JU – ESF“ (2017–2020), v rámci kterého byl vytvořen Kurz pedagogických kompetencí. Vzdělávání v této oblasti je nastaveno tak, aby vycházelo vstříc individuálním potřebám zaměstnanců. Každý účastník absolvuje ty moduly a bloky, které odpovídají jeho vzdělávacím potřebám z hlediska identifikovaných rezerv v oblasti vlastních pedagogických kompetencí a z hlediska uplatnitelnosti získaných praktických znalostí a dovedností ve vlastní výuce, včetně zohlednění časových možností, a to volbou vhodných organizačních forem výuky (např. kombinace prezenčního workshopu a on-line vzdělávání). Organizačním garantem vzdělávání je rektorátní Útvar pro celoživotní vzdělávání, za obsahovou stránku a kvalitu vzdělávacích aktivit odpovídá prorektor, do jehož gesce spadá oblast celoživotního vzdělávání na JU.

Útvarem pro celoživotní vzdělávání Rektorátu JU je formou nabídky kurzů pro zaměstnance rovněž podporováno zdokonalování jazykových kompetencí, včetně dovedností souvisejících s výukou v cizím jazyce. Fakultami je podporována účast akademických pracovníků na seminářích či workshopech s pedagogickou tematikou. Realizována jsou rovněž průběžná školení či zaškolování nových pedagogů vzhledem k možnostem využívání didaktické techniky, kterou univerzita postupně pořizuje nebo průběžně inovuje (takto jsou např. nabízeny workshopy práce s interaktivní tabulí v několika úrovních pokročilosti). Významné jsou v této souvislosti zejména aktivity pomáhající vyučujícím ve větší míře efektivně využívat nástroje pro podporu distančního vzdělávání (LMS Moodle, MS Teams). V roce 2019 byla pro tento účel zřízena samostatná pozice technicko-metodické podpory na Centru informačních technologií JU. V dalších letech byla podpora vedená tímto směrem dále zintenzivněna, zejm. jako reakce

na situaci vyvolanou pandemií Covid-19. Nedílnou součástí podpory rozvoje pedagogických kompetencí je rovněž poskytování zpětné vazby pedagogům, ať už ve formě systematicky realizovaného a vyhodnocovaného Studentského hodnocení výuky nebo ve formě vzájemných hospitací mezi kolegy či spolupodílení se více vyučujících na výuce jednoho předmětu. Podporováno je sdílení zkušeností a dovedností mezi kolegy a naplňování ideje „učící se organizace“. Účast v kurzech je organizována na principu dobrovolnosti ve vztahu k pocítované potřebě konkrétního akademického pracovníka, je však také reflektována v rozvojových pohovorech vedoucích kateder s vyučujícími, zejména v návaznosti na výsledky pravidelných anket Studentského hodnocení výuky. Postupně je rovněž rozšiřována také nabídka vzdělávacích aktivit pro neakademické zaměstnance univerzity, z nichž velká řada se uskutečňuje rovněž v rámci systému celoživotního vzdělávání zaměstnanců JU.

Celoživotnímu vzdělávání na JU se věnuje všech osm fakult JU, Britské centrum JU, Goethe centrum JU a také Akademická knihovna JU. Intenzita zapojení jednotlivých součástí je různá, odvíjí se od jejich odborného zaměření i velikosti. Útvar pro celoživotní vzdělávání Rektorátu JU poskytuje pro jednotlivé součásti univerzity metodické vedení, administrativní a koordinační zázemí. Útvar také pořádá vzdělávací aktivity pro zaměstnance JU. Z hlediska systémového rozvoje tohoto segmentu lze za významnou aktivitu posledních let považovat zejm. realizaci Institucionálního plánu JU se zaměřením na rozvoj flexibilních forem vzdělávání, kde mj. došlo k podpoření pozic fakulturních koordinátorů ČŽV. JU takto pokračovala v budování sítě spolupracovníků, kteří cestou sdílení zkušeností a příkladů dobré praxe významným způsobem napomáhají systémovému rozvoji oblasti ČŽV na JU. Zajímavým počinem z hlediska rozšíření portfolia aktivit v oblasti celoživotního vzdělávání byla mj. akreditace a zahájení pomaturitního studia německého jazyka na Goethe centru JU.

Součástí systému vnitřního hodnocení na JU je také hodnocení rozsahu a kvality uskutečňovaných programů celoživotního vzdělávání. V rámci tohoto hodnocení se přihlíží zejména k zpětné vazbě od účastníků a absolventů jednotlivých programů celoživotního vzdělávání. Předmětem hodnocení je zvláště kvalita výuky a organizačního zajištění programů na dané fakultě, dále zajištění propagace programů celoživotního vzdělávání, vývoj zájmu o nabízené programy a poptávky po programech celoživotního vzdělávání. Organizace, evidence a hodnocení kvality programů celoživotního vzdělávání se řídí Řádem celoživotního vzdělávání JU a souvisejícími opatřeními rektora a vnitřními normami jednotlivých fakult. Rada celoživotního vzdělávání JU jmenovaná podle Řádu celoživotního vzdělávání JU zpracovává hodnotící zprávu programů celoživotního vzdělávání uskutečňovaných na JU. Příprava této zprávy je koordinována prorektorem pro studium, do jehož gesce problematika ČŽV náleží. O výsledcích hodnocení je informováno kolegium rektora a RpVH JU, která může vznášet doporučení a podněty ke zlepšení těchto činností, včetně doporučení na obsahovou a formální podobu hodnotící zprávy.

Vývoj výnosů JU v oblasti celoživotního vzdělávání

Aktivita ČŽV	2018	2019	2020	2021	2022
CŽV programy	10 317 184	11 777 015	11 203 003	12 821 786	16 845 310
Kurzy pro fyzické osoby	5 502 938	4 749 062	2 466 771	1 043 746	3 688 109
Dětská univerzita	237 744	291 445	267 270	71 810	430 616
Univerzita třetího věku (U3V)	775 433	818 132	323 545	258 582	895 591
Kurzy pro organizace	515 829	249 127	204 479	326 876	163 733
CELKEM	17 349 128	17 884 781	14 465 068	14 522 801	22 023 359

Komplexní hodnocení kvality programů celoživotního vzdělávání, resp. zajištění kvality celoživotního vzdělávání na JU, proběhlo na JU v souvislosti s přípravou žádosti o udělení institucionální akreditace v roce 2017, resp. bylo dokončeno na počátku roku 2018. Toto hodnocení pokrývalo roky 2012–2016. Podkladem pro uvedené hodnocení byla předložená hodnotící zpráva detailně pojednávající o organizaci celoživotního vzdělávání na JU, zaměření a rozsahu aktivit celoživotního vzdělávání, propagaci programů celoživotního vzdělávání a poptávce po těchto programech ze strany jednotlivých cílových skupin, ekonomických aspektech realizace programů celoživotního vzdělávání a hodnocení kvality nabízených programů. RpVH JU v této souvislosti zejména ocenila prolnutí Goethe Centra JU a Britského centra JU a jazykové přípravy zaměstnanců s aktivitami ČŽV.

V následujících letech pak byly předloženy a posléze v rámci RpVH JU projednány roční dodatky k této pětileté zprávě, popisující kvalitativní posun a hlavní změny v jednotlivých sledovaných oblastech ČŽV za příslušný kalendářní rok. V zájmu snížení administrativní zátěže bylo v roce 2021 přijato rozhodnutí (v souvislosti s probíhajícími diskusemi o nezbytných úpravách vnitřního systému zajišťování a hodnocení kvality na JU), že Hodnotící zprávy o ČŽV již nebudou zpracovávány za každý kalendářní rok, ale za delší časové období, díky čemuž bude možné v těchto zprávách sledovat dlouhodobější vývojové trendy. Na roční bázi bude problematika ČŽV i nadále hodnocena v rámci Výroční zprávy o činnosti JU a Výroční zprávy o hospodaření JU, a to v rozsahu, ve kterém to uvedené zprávy vyžadují. Do budoucna se uvažuje, že by oblast ČŽV byla podrobněji hodnocena v pětiletých cyklech, tedy stejně jako v případě nově akreditovaných studijních programů, fakult a ostatních součástí a pracovišť zajišťujících tzv. související činnosti.

6.3 Strategické řízení a projektová podpora

Strategický záměr JU na období 2021–2030 (dále jen „SZ JU 2021+“) vychází ze závazných principů Strategického záměru ministerstva pro oblast vysokých škol na období od roku 2021 a Strategie internacionalizace vysokého školství na období od roku 2021 formulující cíle a opatření pro posílení mezinárodního rozměru činnosti vysokých škol. Dlouhodobým úkolem těchto závazných principů Strategického záměru ministerstva pro oblast vysokých škol na období od roku 2021 je vytvoření podmínek pro to, aby všechny vysoké školy, tedy i JU, poskytovaly kvalitní vzdělávání studujícím jak v prezenční, kombinované a distanční formě studia, tak prostřednictvím kurzů celoživotního vzdělávání dostupných široké veřejnosti; realizovaly výzkumné, vývojové, umělecké a další tvůrčí a odborné činnosti, jejichž výstupy podpoří společenský, ekonomický a kulturní rozvoj země a v neposlední řadě, aby vysoké školy byly aktivními aktéry ve společnosti, otevřenými ke spolupráci, diskuzi a sdílení poznatků.

SZ JU 2021+ je za účelem naplnění svých předem stanovených cílů, vizí, misí a hodnot rozdělen do pěti prioritních oblastí reflektujících ministerské cíle shora uvedené – Vzdělávání, Výzkum, Internacionalizace, Otevřenost, Řízení. Nad rámec těchto pěti prioritních oblastí byla stanovena i jedna oblast průřezová – Společenská odpovědnost, jež je obsažena ve všech prioritních oblastech, neboť společenská odpovědnost je považována za nesmírně důležitý atribut veškeré činnosti realizované na JU. V rámci SZ JU 2021+ jsou prioritní oblasti rozpracovány do úrovně dílčích cílů a konkrétních nástrojů pro jejich dosažení, a to včetně vazby na nadřazené strategické dokumenty (programy), odpovědnosti, očekávaného zdroje financování aktivit a sledovaných parametrů. SZ JU 2021+ je vnímán jako zásadní nástroj řízení univerzity, a tudíž již v době přípravy tohoto strategického dokumentu docházelo k intenzivní spolupráci mezi vedením JU, vedením fakult JU, Akademickým senátem JU a Správní radou JU.

V roce 2019 se JU zúčastnila projektu Monitoring Internationalization of Czech Higher Education (hodnocení MICHE 2019), který zahrnoval hodnocení internacionalizace zahraničními experty. Závěrečná zpráva a doporučení hodnotitelů, kterou JU obdržela v roce 2020, posloužily jako významné východisko pro přípravu SZ JU 2021+ v oblasti internacionalizace.

Struktura aktuálního Strategického záměru JU na období 2021–2030 vycházela a koncepčně a logicky navazovala na předchozí Dlouhodobý záměr JU na období 2016–2020. Míra plnění stanovených cílů a hodnot definovaných indikátorů Dlouhodobého záměru JU na období 2016–2020 byla zpracována do souhrnného dokumentu a předložena vedení JU a na vyžádání též Správní radě JU.

JU každoročně zpracovává Plán realizace strategického záměru, který je nedílnou součástí strategického řízení JU. Vychází ze Strategického záměru JU a jeho cílem je upřesnění vytýčených priorit a příprava klíčových opatření v daném roce.

Informace o svém působení JU každoročně zpracovává formou Výroční zprávy o činnosti JU. Ta je dle pokynů MŠMT strukturována do tří částí: Hlavní část, Textová příloha a Tabulková příloha. Účelem hlavní části Výroční zprávy o činnosti je právě popis stavu naplnění aktivit Plánu realizace strategického záměru daného roku. K jednotlivým prioritním cílům jsou doplněny popisy naplňování nejvýznamnějších plánovaných aktivit, které byly žádoucí pro rozvoj JU. Textová a tabulková příloha slouží MŠMT ke sběru strukturovaných dat ze všech vysokých škol.

Na podporu realizace vybraných strategických opatření v oblasti vzdělávací činnosti, řízení, vnitřních procesů a v menší míře i třetí role vysokých škol vyhlásilo Ministerstvo školství, mládeže a tělovýchovy ČR Program na podporu strategického řízení vysokých škol na roky 2022–2025 (PPSŘ). Podmínkou pro poskytnutí podpory z PPSŘ je vyznačení klíčových plánovaných opatření a aktivit přímo ve strategickém záměru vysoké školy. Vedení JU vyhodnotilo a vytýčilo oblasti a činnosti, které je vhodné prostřednictvím PPSŘ systémově rozvíjet za účelem zvýšení kvality stávajících procesů. Na základě Výzvy pro předkládání projektových záměrů a jejich následným hodnocením ze strany vedení JU byla podpořena realizace 33 projektů v období 2022–2023 (kompletní přehled podpořených projektů uvádí **Příloha 13**). Alokace je dle MŠMT stanovena na 38 180 113 Kč ročně, tedy 152 720 450 Kč v celém programovém období. Pro roky 2024–2025 bude výzva zopakována. Program na podporu strategického řízení navázal v novém programovém období MŠMT od roku 2021 na Institucionální programy pro veřejné vysoké školy realizované formou Institucionálních plánů. Za sledované období této Zprávy realizovala JU v rámci svého Institucionálního plánu 39 projektů v roce 2018 s alokací 30 888 000 Kč, 38 projektů v letech 2019–2020 s celkovou alokací 64 260 648 Kč a 48 projektů v roce 2021 s celkovou alokací 35 630 000 Kč.

Od roku 2019 je možné o podporu celouniverzitně významných projektů systémového charakteru, které představují zásadní transformaci, či rozvoj JU z hlediska povahy nebo kvality realizovaných projektových činností, usilovat v rámci Fondu strategických priorit JU (FSP). V roce 2019 bylo v rámci FSP podpořeno celkem 14 projektů s alokací 33 074 496 Kč, v roce 2020 pak 21 projektů s alokací 37 950 638 Kč. Od roku 2021 vedení JU rozhodlo o prodloužení doby realizace projektů na tři roky. V rámci Výzvy FSP 2021–2023 probíhá realizace 15 projektů s celkovou alokací 42 914 920 Kč (kompletní přehled podpořených projektů uvádí **Příloha 14**). V rámci Výzvy FSP 2022–2024 probíhá realizace 24 projektů s celkovou alokací 69 216 237 Kč (kompletní přehled podpořených projektů uvádí **Příloha 15**). Vzhledem k narůstajícím cenám energií a vysoké inflaci rozhodlo vedení JU na konci roku 2022 o mimořádném projektu FSP 2023 na pokrytí zvýšených nákladů na provoz s celkovou alokací 20 000 000 Kč.

JU se pravidelně každý rok zapojuje do Centralizovaných rozvojových programů pro vysoké školy (CRP). Hlavním cílem projektů CRP je spolupráce a sdílení zkušeností v řešení ze strany MŠMT předem určených rozvojových témat. V roce 2018 byla JU zapojena do 9 projektů s alokací 4 225 000 Kč, v roce 2019 do 10 projektů s celkovou alokací 6 030 000 Kč, v roce 2020 do 10 projektů s celkovou alokací 6 380 000 Kč, v roce 2021 do 9 projektů s celkovou alokací 6 386 000 Kč a v roce 2022 do 13 projektů s celkovou alokací 5 546 000 Kč (kompletní přehled projektů CRP, do kterých se JU zapojila v roce 2022, uvádí **Příloha 16**).

JU prostřednictvím projektu „Transformace JU“ naplňuje cíle stanovené v reformě 3.2.1 Národního plánu obnovy (NPO) „Transformovat vysoké školy s cílem adaptace na nové formy učení a v odpovědi na měnící se potřeby trhu práce v post-covidové obnově“. Do realizace projektu byly zapojeny všechny součásti JU. Univerzitě se podařilo získat podporu ve všech specifických cílech. Projekt byl zahájen 1. srpna 2022, plánovaný termín ukončení je do 31. prosince 2023. Celkový schválený rozpočet je ve výši 138,1 mil. Kč.

Specifický cíl A je zaměřen na podporu transformace formy a obsahu vysokoškolského vzdělávání. Investice v oblasti informačních systémů a technologií urychlí přechod vysokých škol k novým, zejména digitálním formám výuky a umožní zvýšit podíl kombinovaného (blended learning) a distančního vzdělávání na vysokých školách. JU může v rámci projektu NPO reagovat na aktuální i budoucí potřeby trhu práce. Ve specifickém cíli A proto bude podpořena i tvorba nových studijních programů s profesně zaměřeným profilem definovaným dle zákona o vysokých školách a tvorba nových kurzů zaměřených na rozšiřování dovedností (upskilling) anebo rekvalifikací (reskilling), a to zejména ve vazbě na aktuální vývoj v oblasti mikrocertifikátů (micro-credentials).

Specifický cíl B je zaměřen na podporu tvorby nových studijních programů, a to zejména v magisterských a doktorských stupních studia. Na Přírodovědecké fakultě JU vznikne nový progresivní NMgr. studijní program Omics data analysis and biotechnology. Další zapojenou součástí je Fakulta zemědělská a technologická JU s novým progresivním doktorským studijním programem Zemědělství a technologie 4.0.

Specifický cíl C je orientován na podporu společných projektů vysokých škol zaměřených na zlepšení dostupnosti vzdělání na úrovni vysokých škol pomocí mikrocertifikátů (micro-credentials) a na digitalizaci činností přímo souvisejících se zajištěním vzdělávací činnosti a administrativních úkonů spojených se studijní agendou.

6.4 Společenská odpovědnost

Společenská odpovědnost patří mezi jednu ze základních hodnot JU, je považována za nesmírně důležitý atribut veškeré realizované činnosti a je úzce propojena s dlouhodobými vizemi JU. Ve Strategickém záměru JU na období 2021–2030 má společenská odpovědnost specifické místo, je totiž definována jako průřezové téma, které prostupuje všemi prioritními oblastmi, jimiž jsou vzdělávání, výzkum, internacionalizace, otevřenost a řízení.

Pro určování priorit a společensky relevantních cílů využívá JU kromě jiných nástrojů také výsledky a doporučení nezávislých evaluačních orgánů, jako např. výsledků hodnocení Mezinárodního evaluačního panelu (MEP) nebo monitoringu MICHE. Jedním z prioritních cílů SZ JU 2021+ je Společenská relevance výzkumu. Mezi doporučeními Mezinárodního evaluačního panelu dle Metodiky hodnocení výzkumných organizací v segmentu vysokých škol pro JU bylo vyhotovení strategického plánu společenské relevance výzkumu na JU, který celouniverzitně zastřeší aktivity pro podporu prvotních nápadů, motivaci pro jejich vznik, přes parametry financování, až po monitoring dopadů uskutečněných projektů. Tato celouniverzitní strategie společensky relevantních výzkumných aktivit na JU zacílí jak na akademické pracovníky a studenty JU, tak na veřejnost. JU podporuje otevřenost vědy, a to nejen zaměřením se na srozumitelnou prezentaci významných výsledků výzkumu široké veřejnosti, ale také zpřístupněním výsledků svých vědeckých pracovníků veřejnosti. Záměrem JU je současně více podporovat přenositelné dovednosti, jako jsou komunikace, prezentace, aktivní přístup či tvůrčí myšlení.

V oblasti otevřenosti se JU zavazuje i nadále podporovat aktivity, které povedou k budování dobrého jména univerzity, k navazování nových a posilování stávajících partnerství. V prvé řadě se jedná o celospolečensky prospěšné a veřejnosti přístupné aktivity v oblastech kultury, zdraví a příznivých životních podmínek. JU má ze své povahy významnou roli při interpretaci událostí celospolečenského významu, při vyjadřování se k aktuální situaci i náladám, které jsou ovlivňovány děním na lokální i globální úrovni. V této souvislosti si je JU vědoma své úlohy a klade důraz na odbornost, nadhled a nestrannost.

V oblasti řízení si JU stanovila dlouhodobé úkoly, jako je sledování nákladovosti a energetické náročnosti objektů a průběžná aplikace efektivních opatření, rozvoj digitalizace nebo revitalizace nezastavěných ploch.

Sílu tématu společenské odpovědnosti vysokých škol reflektoval Centralizovaný rozvojový projekt (rok 2022) „University leaders in SDG“, do kterého se zapojilo 24 vysokých škol. Účelem projektu bylo posílení role univerzit jako efektivních, odpovědných a inkluzivních veřejných organizací zajištěním účinnější spolupráce v přenosu dobré praxe při implementaci cílů udržitelného rozvoje v rámci provozních aspektů univerzit a postupně formovat dobrovolný soubor doporučení pro strategické plánování a následnou implementaci procesů a opatření. V roce 2023 bude realizován navazující projekt, jehož cílem je usnadnění implementace vybraných doporučení prostřednictvím aktivizace studentů a zaměstnanců a s využitím komunikačních nástrojů napomoci rozvoji vnitřní kultury ve prospěch společensky udržitelného chování, s možnou návazností na úpravu kurikula.

V souladu s odpovědným chováním a udržitelným rozvojem byly v roce 2021 vybudovány např. vrtané studny pro potřeby experimentálních pracovišť Fakulty rybářství a ochrany vod JU. Studny byly vybudovány pomocí ekologicky šetrné metody a vybaveny nezbytnou technologií pro úpravu kvality vody, která umožňuje nahrazení vody pitné vodou užitkovou, a to i s ohledem na zásadní požadavky na její kvalitu. V letech 2021 a 2022 byl také rozšířen vozový park JU, a to o celkem pět elektromobilů, které jsou využívány zaměstnanci Fakulty rybářství a ochrany vod JU, Rektorátu a Dětské skupiny Kvítek. Důležitým a velkým projektem, co do rozsahu i financí, byla instalace fotovoltaických systémů na budovy vybraných fakult JU, Rektorátu a Akademické knihovny JU. Do kampusu JU byly v rámci projektu Fondu strategických priorit JU s názvem „SMART, udržitelná JU – etapa I“ také instalovány dvě chytré lavičky, které díky využití solární energie umožňují nabití mobilních telefonů a notebooků. JU se také stala členem Asociace společenské odpovědnosti, která je největší iniciativou společenské odpovědnosti (CSR) a Cílů udržitelného rozvoje (SDGs) od OSN v Česku.



„JU jezdí ekologicky“ – nové elektromobily pořízené JU v letech 2021 a 2022. Zdroj: Archiv JU.



Chytrá lavička umístěná v kampusu JU. Zdroj: Archiv JU.

6.5 Lidské zdroje

JU postupně na všech svých osmi fakultách zavedla metodiku hodnocení vzdělávací a tvůrčí činnosti akademických pracovníků pomocí softwarového nástroje IS HAP (Hodnocení akademických pracovníků) vyvinutého na Univerzitě Palackého v Olomouci. Tento systém umožňuje sledovat výsledky vzdělávací a tvůrčí činnosti jednotlivých pracovníků a agregovat je na libovolných úrovních řízení. Sběr dat od jednotlivých pracovníků probíhá každoročně v měsíci březnu a výsledky jsou následně vyhodnocovány na úrovni kateder, fakult i celé univerzity. Výsledky hodnocení se v současné době přímo využívají pro distribuci finančních prostředků na tvůrčí činnost uvnitř některých fakult a také pro identifikaci a

ohodnocení excelentních jedinců i celých výzkumných týmů. Cílem užití tohoto nástroje není nekriticky přejímat vypočtené absolutní hodnoty, ale zejména identifikovat slabší místa v rámci fakult a kateder či sledovat dlouhodobé trendy, a zejména na tyto relativní (ve srovnání s jinými celky) výstupy tvůrčím způsobem manažersky reagovat. Systém IS HAP je průběžně rozvíjen a doplňován o další funkcionality, velké úsilí je věnováno jeho propojení s dalšími univerzitními i mimouniverzitními databázemi a aplikacemi. V posledních letech byly do systému IS HAP přidány tyto nové funkcionality (nejedná se o jejich kompletní výčet, ale o výběr těch nejdůležitějších):

- Možnost zadat připomínku k hodnocení vedoucího. Tuto připomínku zadává děkan fakulty, koordinátor systému IS HAP na fakultě, nebo jiný pracovník s potřebnou rolí. Běžným pracovníkům se připomínka k hodnocení vedoucího nezobrazuje.
- Možnost nastavit metodu pro rozdělení hodin výuky v případě více vyučujících na jedné rozvrhové akci zvláště pro jednotlivá pracoviště.
- Zpřístupnění vybraných analýz pro vedoucí pracovníky a další skupiny uživatelů – stávající analýzy byly doplněny o analýzu po jednotlivých otázkách hodnoceního formuláře (pro jednotlivé položky formuláře se zobrazí základní statistické údaje pro tuto položku – průměrná hodnota, medián, minimální a maximální hodnota a počet pracovníků, kteří tuto položku ve svém formuláři vyplnili / nevyplnili) a o analýzu hodnocení vedoucího pracovníka.
- Vylepšení importu výsledků RUV – pokud při importu výstupů RUV dojde k problému s nalezením odpovídajícího autora v IS HAP, je možné se přenést ze seznamu hlášení o průběhu importu na stránku pro editaci tohoto výstupu (na tuto stránku byly k jednotlivým autorům doplněny také ikony, které upozorňují na případný problém s vykazovanými daty).
- Přidání nového volitelného období pro dodatečné úpravy dat – jedná se o období, ve kterém mohou pověřeni pracovníci kontrolovat a upravovat data načtená z externích systémů (např. hodiny výuky z IS STAG) ještě před spuštěním „ostrého“ sběru dat.
- Rozšíření možností pro nastavení viditelnosti hodnocení – přidání některých nových funkcí.
- Rozšíření možností pro načítání údajů (hodin výuky z rozvrhu vyučujícího) z IS STAG.
- Možnost přepínání mezi hodnoceními pracovníka v různých letech (popřípadě na různých pracovištích). Vedoucí si tak může snadno porovnat současné hodnocení pracovníka s jeho staršími hodnoceními.
- Zavedení nového způsobu zobrazení publikací.
- Nasazení responzivního designu a provedení dalších drobných vylepšení v ovládání aplikace – aplikace je nyní lépe použitelná na mobilních telefonech, tabletech a obecně zařízeních s malou obrazovkou.

Kariérní rozvoj akademických pracovníků je spojen s potřebou zajišťování kvality vzdělávací, tvůrčí a s nimi souvisejících činností a kontinuálního zlepšování výsledků v těchto oblastech, které je dáno povahou akademického a vědeckovýzkumného prostředí. Kariérní rozvoj je tak v obecné rovině dán například dosažením úrovně odborné kvalifikace, udělením vyššího akademického či vědeckopedagogického titulu či úspěšnou tvůrčí činností. Od 1. ledna 2022 vstoupil v účinnost Kariérní řád JU (Opatření rektora R 479). Tento řád upravuje základní principy kariérního rozvoje zaměstnanců JU a je jedním z nástrojů k naplnění mise, vize a strategických cílů JU. Jedním z podkladů pro odměňování zaměstnanců JU je hodnocení zaměstnanců, přičemž cílem odměňování je neustále zvyšovat výkonnost zaměstnanců JU a motivovat zaměstnance k dalšímu kariérnímu rozvoji. Některé fakulty mají své vlastní kariérní řády, které nicméně Kariérní řád JU doplňují nebo dále rozpracovávají. Na celouniverzitní úrovni jsou nejlepší vědecké výsledky akademických a vědeckých pracovníků JU každoročně oceňovány Cenou rektora za vědeckou publikaci (blíže o tomto ocenění **Kapitola 5.5**), nově je rovněž udělována také Cena rektora za popularizační/přehledové dílo. V návaznosti na doporučení vzešlá z prvního zasedání Mezinárodní rady JU je nyní navíc připravováno zavedení celouniverzitního Ocenění za pedagogickou práci. Ceny za vědeckou nebo pedagogickou práci mají nastaveny a udělují také některé fakulty JU. Mimo jiné právě tyto ceny a s nimi spojené odměny často slouží jako motivační nástroje dalšího rozvoje akademických pracovníků JU. JU také usiluje o systematické ukotvení a o vytvoření stabilní nabídky vzdělávacích aktivit pro pedagogy v systému celoživotního vzdělávání zaměstnanců JU, která dokáže flexibilně reagovat na aktuální poptávku (blíže o celoživotním vzdělávání **Kapitola 6.2**).

Na JU je také prohlubován princip zpětných vazeb v hodnocení neakademických pracovníků, k čemuž je od konce roku 2018 celouniverzitně využíván systém HNP (Hodnocení neakademických pracovníků). Tento systém prochází postupnou úpravou, a to jak po stránce obsahové a procesní, tak i po stránce technické. Na konci roku 2019 byl např. systém HNP rozšířen o anglickou verzi určenou pro zahraniční pracovníky, v následujícím roce pak došlo k některým obsahovým změnám (redukce počtu otázek s důrazem na otevřené komentáře a doporučení). Rok 2021 byl věnován reflexi zkušeností po tříletém využívání tohoto systému v prostředí JU a diskusi o jeho nezbytných změnách. Tyto změny byly realizovány na konci roku 2021, mimo jiné také v návaznosti na nově přijatý Mzdový předpis JU (vnitřní předpis registrovaný MŠMT), Kariérní řád JU (Opatření rektora R 479) a Opatření rektora R 456, které stanovuje standardy odborných činností při řízení a správě JU³⁴. Nedílnou součástí systému HNP jsou nově také plány kariérního rozvoje zaměstnanců, které jsou vypracovávány v souladu s koncepcí rozvoje, resp. s ohledem na úkoly a cíle pracoviště hodnoceného zaměstnance. Plány kariérního rozvoje jsou vytvářeny ve vzájemné součinnosti hodnoceného zaměstnance a jeho nadřízeného pracovníka a ukládají se do osobního spisu zaměstnance. Plány kariérního rozvoje podléhají pravidelnému hodnocení. Zabezpečení kariérního růstu neakademických zaměstnanců je v souladu s Kariérním řádem JU realizováno zejména prostřednictvím těchto opatření:

- Podpora účasti pracovníků na odborných akcích národní a mezinárodní úrovně přispívajících ke zvyšování odbornosti v problematice řízení, správy a administrativy vzdělávacích, vědeckých a výzkumných projektů.
- Podpora systematického vzdělávání pracovníků v oblasti řízení, správy a administrativy vzdělávacích, vědeckých a výzkumných projektů formou organizovaných programů a kurzů celoživotního vzdělávání v rámci interního vzdělávání i vzdělávání mimo JU.
- Podpora jazykového vzdělávání i v rámci odborných zahraničních stáží.
- Podpora získávání zkušeností pracovníků v oblasti řízení, správy a administrativy vzdělávacích, vědeckých a výzkumných projektů formou krátkodobých stáží na externích pracovištích.

V současné době je systém HNP realizován v MS Excel, do budoucna je zvažována možnost on-line řešení. Významnou pomocí, a to nejen v oblasti hodnocení akademických a neakademických zaměstnanců, je zavedení elektronické verze organizační struktury JU, která pomocí příslušné databáze zachycuje členění jednotlivých pracovišť a pracovních míst. Řízení systému organizační struktury JU upravuje Opatření rektora R 481.

JU má také od roku 2021 zpracovaný svůj vlastní Plán genderové rovnosti na období 2021–2024. Jedná se o jeden z nástrojů, pomocí něhož bude univerzita implementovat opatření ke zlepšení podmínek v oblasti genderové politiky. Zároveň je genderová oblast na některých součástech JU přímo řešena v kariérních řádech. JU se také dlouhodobě věnuje tématu podpory rodičovství mezi svými zaměstnanci. Důraz je rovněž kladen na flexibilitu a vstřícné pracovní prostředí, které udrží nebo přiláká kvalitní zaměstnance. Personální politika JU přistupuje s maximální vstřícností k těhotným ženám a matkám/ otcům malých dětí. Konkrétním příkladem je možnost práce na částečný úvazek, na dohodu, práce z domova, příměstské tábory, vánoční besídky, Den dětí apod. Během rodičovské dovolené je udržován kontakt se zaměstnanci a zpravidla i ponechán pracovní e-mail, díky kterému dochází k přenosu informací o aktuálním dění. JU si mimo to plně uvědomuje potřebu investice do vzdělávání a rozvoje zaměstnanců, kteří by odešli, tzn. nově vzniklé náklady na hledání, výběr a školení nově příchozích zaměstnanců. Strategii řízení lidských zdrojů je na JU věnována velká pozornost, důkazem je řešení projektů v rámci OP VVV „Rozvoj JU – Kapacity pro VaV“ a „Rozvoj JU – Kapacity pro VaV II“, které jsou zaměřeny převážně na lidské zdroje a jejich rozvoj.

Velká pozornost je ze strany JU věnována také nabídce benefitů pro zaměstnance JU a jejímu průběžnému rozšiřování. Aktuálně jsou nabízeny tyto celouniverzitní zaměstnanecké výhody:

- Práce v instituci implementující HR Award.
- 5 týdnů dovolené pro neakademické pracovníky, 8 týdnů pro akademické pracovníky.
- Dotované stravování.

³⁴ Uvedené opatření stanovuje standardy odborných činností při řízení a správě JU na Rektorátu JU včetně požadavků na vzdělání a povinná školení jednotlivých pracovních míst Rektorátu JU, odborných činností a vzniku pracovního poměru vedoucích zaměstnanců.

- Zaměstnanecké kurzy.
- Mezinárodní jazykové zkoušky TOEIC a TOEFL.
- Cambridgeské zkoušky v Britském centru JU.
- Dětská skupina pro děti zaměstnanců JU přímo v univerzitním kampusu.
- Zvýhodněné bankovní služby u partnerských bank (ČSOB, Raiffeisenbank).
- Benefitní služby mobilního operátora pro zaměstnance a rodinné příslušníky.
- Microsoft Office zdarma do soukromých zařízení.
- Sleva na využití služeb společnosti GoDrive – budějcký carsharing (sleva platí pro všechny zaměstnance, studenty a absolventy JU).

Další zaměstnanecké výhody, včetně podmínek jejich čerpání, jsou stanoveny v platné Kolektivní smlouvě JU na období 2021–2024. Patří k nim např. možnost čerpat 4 dny pracovního (indispozičního) volna z důvodu krátkodobé nemoci bez nutnosti doložení rozhodnutí o vzniku dočasné pracovní neschopnosti a bez ohledu na vyčerpanou dovolenou, možnost využívat vlastních sportovních, rekreačních a rehabilitačních zařízení JU za zvýhodněnou, resp. režijní cenu, podle možností přednostní prodej vyřazeného univerzitního majetku nebo přiznání finanční odměny při významných pracovních či životních událostech (dovršení 50 let věku, skončení pracovního poměru po nabytí nároku na starobní důchod, narození dítěte). Některé další benefity nabízí svým zaměstnancům přímo jednotlivé fakulty JU.

Zaměstnanci JU se rovněž mohou účastnit řady kulturně-vzdělávacích, charitativních a společenských akcí, které univerzita buď sama organizuje, nebo se na nich organizačně spolupodílí, případně jim poskytuje podporu a zázemí. Bližší informace o nabídce těchto aktivit podává Výroční zpráva o činnosti JU.

6.6 Informační technologie

Na JU správu a rozvoj centralizovaných informačních systémů a informační infrastruktury zajišťuje celouniverzitní pracoviště – Centrum informačních technologií (CIT JU). CIT JU v současné době zahrnuje:

- **Útvar správy informační infrastruktury (USII CIT JU)** – zajišťuje zejména provoz a rozvoj páteřní akademické počítačové sítě JU a její připojení do sítě CESNET, správu optických tras, pasivních i aktivních prvků páteřní sítě JU, správu celouniverzitních síťových služeb a serverů, správu a rozvoj centrálních datových úložišť JU, správu a rozvoj centrálních databázových serverů JU, správu bezdrátové sítě JU, včetně jejího začlenění do sítě eduroam, bezpečnost a zálohování celouniverzitních serverů a služeb, správu centrálních webových serverů JU, správu centrálního systému pro správu uživatelských identit JU (IDM) a jeho napojení na další IS, správu centrálních autentizačních a autorizačních systémů JU (LDAP, Shibboleth, FreeRadius), uživatelskou a metodickou podporu v oblasti hardware, software a poskytovaných síťových služeb (FTP, WWW, mail, DNS, DHCP a další), nepřímé připojování jiných organizací do sítě národního výzkumu a správu uzlu sítě CESNET v Českých Budějovicích, správu a rozvoj IP telefonie na JU a ve spolupráci s USIS také správu a rozvoj akademické digitální telefonní sítě.
- **Útvar správy informačních systémů (USIS CIT JU)** – zajišťuje zejména správu studijního systému STAG, včetně modulů na podporu mezinárodních mobilit, správu a podporu e-learningových systémů a online výuky, správu systému studentského hodnocení výuky, správu systému hodnocení akademických pracovníků, správu systému OBD pro evidenci vědecko-výzkumné činnosti na JU, uživatelskou a metodickou podporu v oblasti spravovaných informačních systémů a podporu fakult při tvorbě výkazů pro MŠMT, správu systému pro evidenci a komunikaci pracovníků CPSSP, správu systému pro evidenci ČŽV, správu systému pro elektronické podepisování, správu mobilní aplikace StudiuJU, správu e-oběhových systémů (objednávky, likvidační listy, smlouvy, majetek,...), správu centrálních ekonomických systémů (ekonomický systém a spisová služba iFIS, mzdový a personální systém EGJE, systém pro pasportizaci budov a místností JU, interní platební systém), správu organizační struktury, správu databází Oracle (ve spolupráci s USII CIT JU), správu akademické digitální telefonní sítě, správu a řízení služeb operátorů mobilních a pevných linek na JU (ve spolupráci s HDKC CIT JU).
- **Útvar správy koncových zařízení (USKZ CIT JU)** – zajišťuje zejména správu centrální domény Active Directory JU, správu služeb Microsoft 365 pro JU, správu autentizačních služeb a SSO

v rámci AD a Microsoft 365, správu celouniverzitních licencí pro JU, uživatelskou a metodickou podporu v oblasti AD, Microsoft 365 a dalších spravovaných systémů, správu PC a sítě Rektorátu, FF, BC, GC a PZ JU, objednávání a nákup PC a jiné výpočetní techniky pro Rektorát, FF, BC, GC a PZ JU.

- **HelpDesk a Kartové centrum (HDKC CIT JU)** – zajišťuje zejména podporu uživatelů, vyřizování požadavků a řešení problémů uživatelů (ve spolupráci s dalšími středisky CIT JU), veškeré agendy týkající se vydávání a prodlužování platnosti jednotných elektronických identifikačních karet pro studenty, zaměstnance i hosty na JU, správu služeb mobilního operátora (ve spolupráci s USIS CIT JU), správu a rozvoj jednotného přístupového systému JIS, správu a rozvoj kamerového systému JU, přístup k záznamům kamerového systému JU, podíl na administraci interního platebního systému JU (IPS), administraci systému SafeQ pro správu tisku a kopírování na JU, uživatelskou a metodickou podporu v oblasti spravovaných informačních systémů, řešení reklamací v rámci systému SafeQ, správu dobíjecích automatů SafeQ/IPS, provoz pokladny IPS.

CIT JU v současné době zajišťuje kromě správy a rozvoje centralizovaných informačních systémů a informační infrastruktury na JU také správu lokální sítě a koncových zařízení na následujících součástech JU:

- Rektorát JU.
- Filozofická fakulta JU.
- Britské Centrum JU.
- Goethe centrum JU
- Předškolní zařízení JU.

Služby poskytované CIT JU zasahují do všech klíčových oblastí na JU. Vývoj jejich počtu a počtu pracovníků CIT JU v posledních letech zachycuje následující graf.

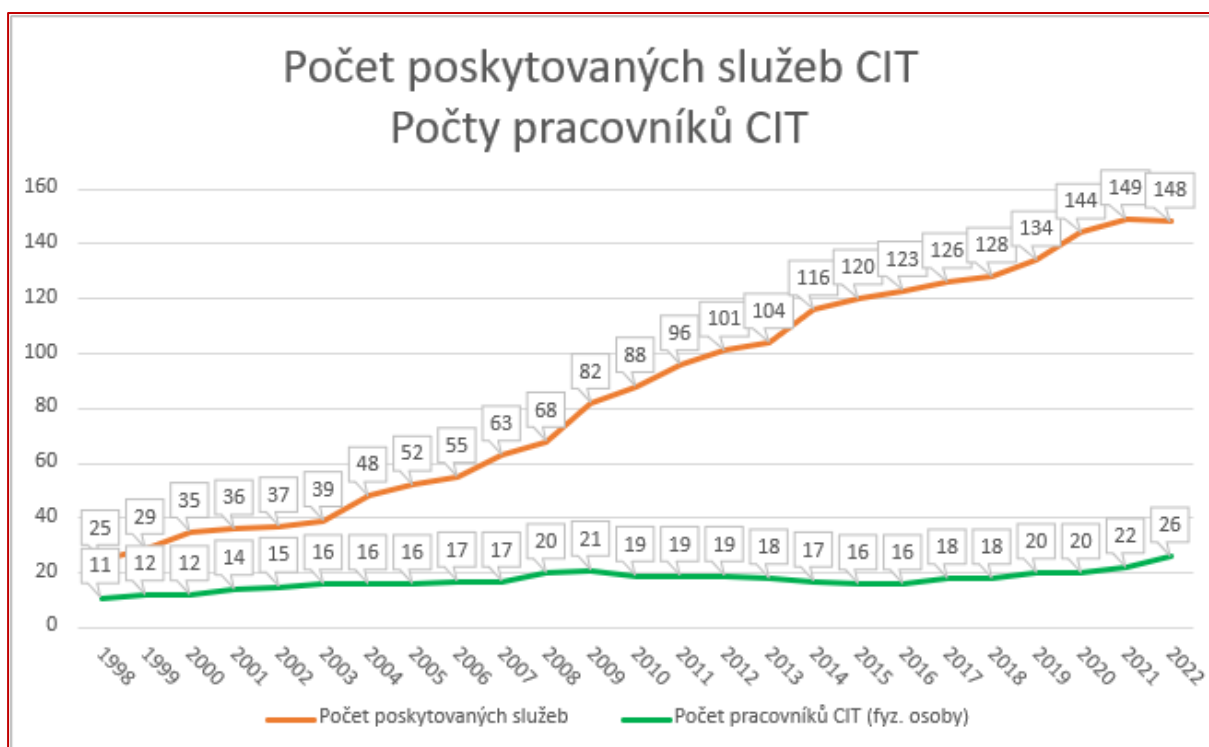

Vývoj počtu poskytovaných služeb a počtu pracovníků CIT JU v letech 1998–2022.

Specifické ICT potřeby a požadavky jednotlivých fakult a součástí JU jsou zajišťovány IT pracovišti fakult a součástí JU. CIT JU poskytuje fakultám a součástí JU potřebnou součinnost při propojování jejich IS s celouniverzitními službami, ale také metodickou a uživatelskou podporu při využívání poskytovaných centralizovaných ICT služeb.

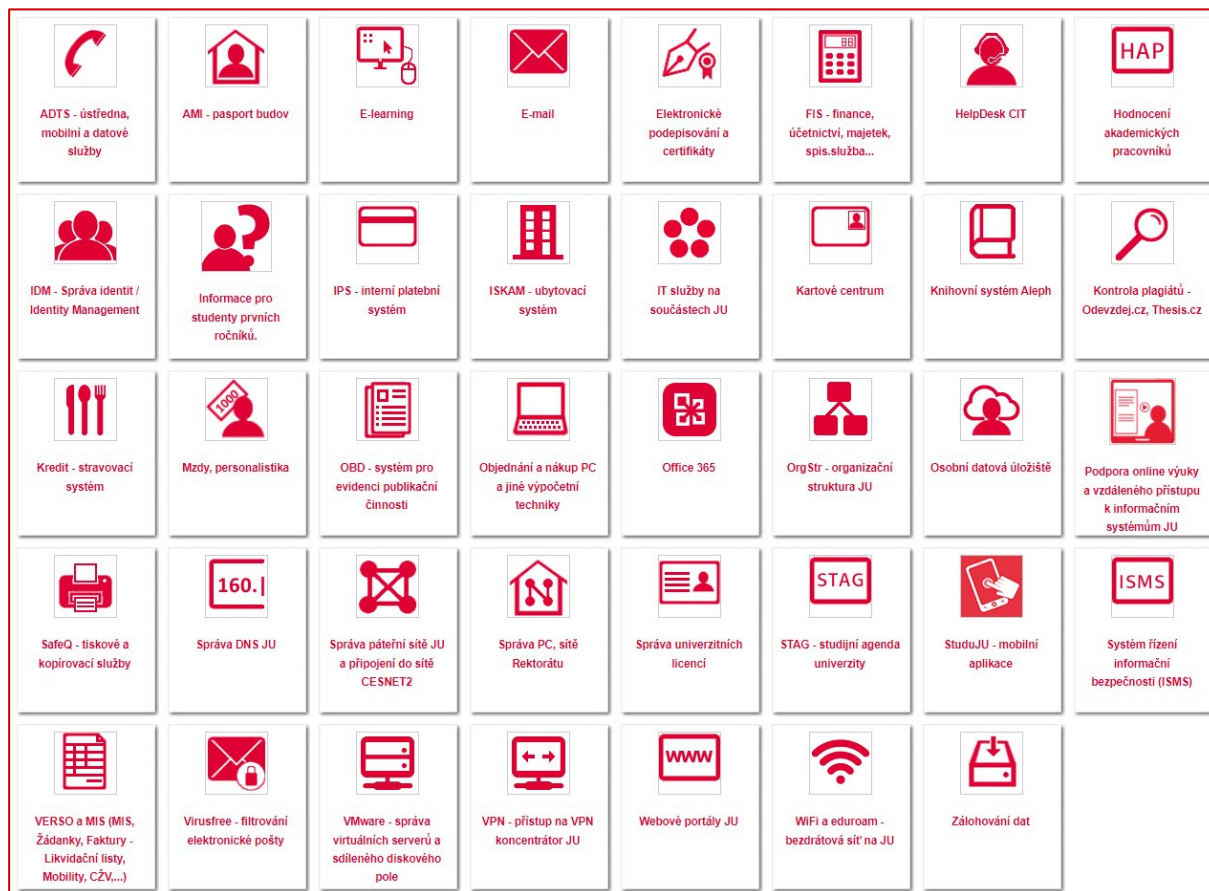

Grafický přehled poskytovaných ICT služeb na JU.

V oblasti informačních systémů jsou v centru pozornosti komponenty, které se týkají studia, zejména pak klíčový IS STAG. Zde v roce 2022 došlo k následujícím klíčovým změnám:

- Další rozvoj IS STAG v oblasti Erasmus Without Paper (EWP) – IS STAG je nyní napojen na EWP v produkčním prostředí.
- Bylo spuštěno elektronické potvrzení o studiu.
- Byl spuštěn modul Praxe na Pedagogické fakultě JU.
- Bylo realizováno mnoho dílčích úprav IS STAG, které vedou ke zlepšení funkcionalit a komfortu pro uživatele.
- Byl obnoven databázový server IS STAG.
- Byly provedeny úpravy a vylepšení v mobilní aplikaci StuduJU.
- Bylo rozšířeno napojení IS STAG na webovou prezentaci JU (informace o studijních programech).

V oblasti digitalizace provozních agend se v roce 2022 podařilo zrealizovat následující kroky:

- Byly provedeny úpravy a vylepšení v modulech IS VERSO dle aktuálních potřeb.
- Byly provedeny další úpravy a vylepšení webových prezentací JU a fakult.
- Do rutinního provozu byl zaveden HR portál na REK, CIT a EF JU, jeho součástí je i evidence pracovní doby, schvalování dovolenek a žádosti o změnu osobních údajů.
- Na celé JU byl spuštěn modul Majetek v IS VERSO pro převody majetku a návrhy k vyřazení.

- Byly provedeny úpravy a vylepšení iFIS a doplněny nové funkcionality (inovace modulu Majetek, platby bankovní kartou na terminálech ČSOB, žádosti o fakturu).
- Server pro správu ID karet byl napojen na ubytovací systém KaM JU.
- Bylo zprovozněno automatické generování skupin zabezpečení a e-mailových distribučních skupin podle organizační struktury vedené v EGJE.
- Zařazením do organizační struktury je nyní možné v EGJE evidovat i členy akademických senátů, vědeckých a dalších rad, komisí či grémií.
- Na požádání je nyní možné k danému pracovišti založit tým v MS Teams, k němu přidružený web v Sharepointu a automaticky synchronizovat členy týmu.
- Bylo zprovozněno automatické přidělování licencí Microsoft 365 A1/A3/A5 podle kategorií uživatelů a jejich členství ve skupinách zabezpečení v Active Directory.

V rámci NPO byla navýšena personální podpora pro e-learning, pilotně byla v rámci e-learningového portálu spuštěna elektronická školení BOZP a kyberbezpečnosti na JU. V rámci specifického cíle C2 byl realizován dotazník všem vyučujícím k zabezpečení distančních forem výuky, dále bylo zahájeno penetrační testování na JU.

V oblasti informační infrastruktury byly v roce 2022 zrealizovány následující aktivity:

- Byl posílen provozní ProxMox cluster o jeden virtualizační server.
- Virtuální servery provozních služeb byly převedeny z VMware clusteru do ProxMox clusteru.
- Byl proveden přechod na novou verzi systému pro správu identit (IDM), který nyní řídí i směrování elektronické pošty na JU mezi Microsoft 365 a serverem post.jcu.cz.
- Probíhala migrace elektronické pošty uživatelů Přírodovědecké fakulty JU do Microsoft 365.
- Byl proveden kompletní přechod systému DNS na nový systém autoritativních serverů KnotDNS.
- Pro systém DNS byly zprovozněny dva bezpečnější a rychlé DNS resolvers, které validují podpisy DNS záznamů.
- Bylo řešeno převedení pevných telefonních linek na VoIP (1 450 linek), byla zprovozněna VoIP ústředna, provedeno její přepojení na společnost T-Mobile pomocí VoIP trunku a realizováno její propojení s VoIP ústřednou Zdravotně sociální fakulty JU.
- Proběhlo nasazení zálohovacího řešení Boxafe, do něhož bylo vloženo 1 130 uživatelů z řad zaměstnanců, jimž je díky tomu nyní zajištěna záloha elektronické pošty (v Microsoft 365), kalendáře a kontaktů.
- Bylo realizováno nasazení systému Intune pro správu PC a mobilních zařízení a spuštěno v testovacím provozu.
- Do rutinního provozu byl na koleji K4 uveden přístupový systém JIS v režimu hotelové služby.

V oblasti kybernetické bezpečnosti:

- Byl přijat manažer kybernetické bezpečnosti (0,5 FTE).
- Byla zrevidována podstatná část směrnic systému řízení kybernetické bezpečnosti (SRBI).
- Bylo spuštěno školení uživatelů v oblasti kyberbezpečnosti pomocí systému Moodle.
- Bylo zprovozněno zabezpečení DNS pomocí podepisování zónových souborů a provedena další nastavení (v Microsoft 365 i na serveru post.jcu.cz) v souladu s požadavky opatření obecné povahy NÚKIB k zavedení zvýšení ochrany e-mailové komunikace.
- V pilotním režimu byl zprovozněn systém pro sledování logů provozních služeb a jejich analýzu.

V roce 2023 jsou chystány následující aktivity:

- Další rozvoj kybernetické bezpečnosti na JU.
- Spuštění ServiceDesku, který nahradí stávající RT systém a Asset Managementu pro lepší evidenci a správu softwaru i hardwaru.
- Příprava na implementaci nové spisové služby.
- Spuštění elektronizace cestovních příkazů.
- Zprovoznění intranetu JU.

- Rozšíření zálohování úložišť OneDrive, Sharepoint a Teams pro vybrané uživatele.
- Dokončení převodu telefonní sítě JU na VoIP, zajištění redundantní VoIP ústředny, virtualizace hraniční ústředny pro připojení do T-Mobile a na Zdravotně sociální fakultu JU, příp. integrace VoIP Zdravotně sociální fakulty JU do celouniverzitního řešení.
- Připojení IDM na NIA, případně BankID.
- Rozvoj systému SIEM pro sběr, kontrolu a alerting nad logy.
- Zprovoznění nového centrálního routeru pro páteřní trasy na JU.

Na problémy, které vznikly při implementaci nových webových stránek univerzity a fakult, zareagoval CIT JU přijetím nového webmastera a převzetím správy webových prezentací JU a většiny fakult a součástí do péče CIT JU. Souběžně s tím probíhá postupné přebírání rozvoje nových vlastností a funkcionalit od dodavatelské firmy. Díky řešeným projektům se v roce 2022 i v roce 2023 podařilo zlepšit platové ohodnocení řady pracovníků CIT JU (zvýšila se ale pochopitelně také jejich pracovní zátěž).

6.7 Knihovny a elektronické zdroje

V rámci souvisejících činností jsou velmi důležité také poskytované knihovnicko-informační služby. Na JU působí dvě knihovny – Akademická knihovna JU, což je pracoviště s celouniverzitní působností, a dále Knihovna Josefa Petra Ondoka, která plní funkci fakultní knihovny Teologické fakulty JU. Obě knihovny spojuje jednotný automatizovaný systém ALEPH, společný katalog a obě jsou přístupny studentům všech fakult JU bez omezení.

Akademická knihovna JU vznikla v roce 2010 sloučením knihovnických fondů bývalých knihoven Pedagogické, Přírodovědecké, Zdravotně sociální a Zemědělské fakulty JU. V roce 2012 byl také připojen fond knihovny Fakulty rybářství a ochrany vod. V rámci Akademické knihovny JU působí Knihovna biologických pracovišť AV ČR, Rakouská, Švýcarská a Americká knihovna. Knihovna poskytuje služby studentům a pedagogům ze všech součástí JU, vědeckým pracovníkům ústavů AV ČR v Českých Budějovicích i zájemcům z řad veřejnosti.

Akademická knihovna JU nabízí:

- více než 450 000 svazků knih a časopisů, z toho 200 000 svazků ve volném výběru,
- desítky tisíc elektronických časopisů a e-knih,
- více než 500 studijních míst v různých typech studoven,
- 100 počítačů s přístupem na internet,
- wifi připojení pro notebooky, mobily a tablety,
- samoobslužné vrácení knih 24 hodin denně,
- kopírování, tisk, skenování,
- kavárnu,
- prodejnu skript a učebních materiálů.

Fond Akademické knihovny JU je uložen ve dvou podlažích. V prvním jsou knihy ze společenských disciplín a beletrie, ve druhém knihy z přírodovědných oborů, zemědělství a lékařských věd. K dispozici jsou rovněž k prezenčnímu studiu vysokoškolské kvalifikační práce. Akademická knihovna JU zároveň pravidelně pořádá semináře a kurzy o efektivním využívání moderních informačních zdrojů. K přednáškám a kulturním akcím slouží klubová místnost vybavená audiovizuální technikou.

V prostorách Akademické knihovny JU také od roku 2021 funguje zázemí pro nový univerzitní e-shop³⁵, který umožňuje zájemcům z řad studentů, zaměstnanců, absolventů, ale i široké veřejnosti zakoupit si propagační předměty univerzity a jednotlivých fakult JU, ale především publikace a skripta vydávaná jednotlivými fakultami JU a Nakladatelstvím JU.

³⁵ <https://eshop.jcu.cz/simplifyworks/eoc/products>

Doplňování a aktualizace knihovního fondu probíhá ve spolupráci s garanty jednotlivých programů/oborů, případně přímo s vyučujícími, kteří znají informační potřeby svých studentů. Akvizice je financována vícezdrojově, tedy z institucionálních nebo grantových prostředků součástí JU a zároveň z rozpočtu Akademické knihovny JU. Cíleně se doplňují nové informační zdroje pro všechny obory zastoupené na JU, zvláštní pozornost se věnuje těm, které na JU začínají a nemají tedy dostatečnou informační podporu, často i nákupy z antikvariátů či odkupy knihoven významných osobností. Zároveň se dokupují potřebné exempláře u nejvíce žádaných zdrojů. V minulých letech byl knihovní fond Akademické knihovny JU rozšířen (s podporou CRP projektu „Posilování akademické integrity studujících vysokých škol se zaměřením na rizika a příležitosti distančních metod vzdělávání a hodnocení“) mimo jiné také o vybranou domácí a zahraniční literaturu související s šířeji pojatou problematikou akademické integrity.

Zvláštní pozornost je na JU věnována dostupnosti elektronických informačních zdrojů (EIZ). Finanční podporu pro tyto mimořádně nákladné, ale nezbytné zdroje informací pro výuku a výzkum získává JU již řadu let z programů, které byly pro tyto účely vypisovány MŠMT (INFOZ, OP VaVpl, Informace – základ výzkumu). Další potřebné zdroje a také nástroje na práci s nimi (vyhledavač EDS³⁶, citační manažer CitacePro³⁷, nástroj na práci s e-periodiky EZB³⁸ aj.) pak JU financuje plně ze svého rozpočtu. V minulých letech byla JU zapojena v řadě projektů zaměřených na přístup k EIZ, na ně od roku 2018, resp. 2020 navázala účast v projektu CzechELib, která zaručuje dostupnost těchto špičkových zdrojů informací i v dalších letech.

V rámci projektu CzechELib má knihovna přístupný systém CELUS, který slouží ke sledování využívání jednotlivých databází. Tento systém umožňuje monitorovat využívání EIZ jak nakupovaných prostřednictvím CzechELib, tak pořizovaných jinde. Mimo konsorcium CzechELib mají uživatelé zajištěn přístup k českým i zahraničním knihám na platformě ProQuest Ebook Central, k právníkové databázi ASPI, k elektronické knihovně časopisů EZB, discovery systému EBSCO Discovery Service, který umožňuje souběžné vyhledávání ve více zdrojích přes jedno rozhraní. Studenti a zaměstnanci Zdravotně sociální fakulty JU mají v rámci fakultní sítě zajištěn přístup k databázím PsycINFO a PsycARTICLES.

Aktuálně přístupné i plánované EIZ pokrývají všechny programy/obory, které jsou na JU akreditovány a využívat je lze nejen v rámci kampusu JU, ale prostřednictvím VPN koncentrátoru jsou uživatelům na JU k dispozici prakticky bez omezení. Přehled všech EIZ pořizovaných knihovnou je uveden na webových stránkách Akademické knihovny JU³⁹.

Na základě smlouvy s Národní knihovnou ČR získala Akademická knihovna JU přístup ke službě Národní digitální knihovna – Díla nedostupná na trhu (NDK – DNNT). Tuto službu mohou zdarma využít všichni uživatelé knihovny s platnou registrací. Díla nedostupná na trhu zahrnují plné texty knih vydaných na území České republiky do roku 2007 a časopisy vydané do roku 2011. Jedná se o dokumenty chráněné autorským právem (tj. neuplynulo 70 let od smrti autora). Kromě toho jsou přístupné i plné texty starších dokumentů, které jsou z hlediska autorského práva volné. K dispozici je na 180 tisíc digitalizovaných svazků.

Aby byl knihovní fond co nejdostupnější i uživatelům z fakult mimo hlavní kampus, zajišťuje Akademická knihovna JU provoz nejen v hlavní budově, ale také ve studovně na Zdravotně sociální fakultě JU a na pobočce Fakulty rybářství a ochrany vod JU ve Vodňanech, kde poskytuje plný sortiment knihovnických a informačních služeb. Součástí fondů Akademické knihovny JU jsou také deponátní knihovny na fakultách.

³⁶ EBSCO Discovery Service (EDS) je vyhledávací nástroj, který umožňuje z jediného místa prohledat obsah většiny informačních zdrojů Akademické knihovny JU, a to jak v rámci licencovaných, tak i řady volně dostupných zdrojů. V rámci EDS je také integrován online katalog JU. Rozhraní systému EDS je v českém jazyce a umožňuje jednoduché i pokročilé vyhledávání s mimořádně rychlou odezvou.

³⁷ Citační manažer Citace PRO Plus umožňuje export citací do nejčastěji používaných citačních stylů (např. ČSN ISO 690, Chicago, Harvard, MLA, IEEE, CSE atd.), má přímé propojení s MS Word a podporuje mnoho dalších funkcí, které zjednodušují práci s používanými zdroji. Studentům a zaměstnancům JU je dostupný v rámci univerzitní počítačové sítě.

³⁸ Komfortní přístup k plnotextovým odborným elektronickým časopisům nabízí Elektronická knihovna časopisů (Elektronische Zeitschriftenbibliothek, EZB). Tato služba poskytuje rychlý přístup k časopisům, které jsou na JU k dispozici díky konsorciálním i individuálním předplatným, ale i k časopisům volně dostupným na internetu. Knihovna má takto přístup do více než 120 tisíc periodik.

³⁹ <https://lib.jcu.cz/cz/katalog-2/abecedni-seznam-databazi>

Akademická knihovna JU zabezpečuje jejich budování a metodicky pomáhá správcům deponátních knihoven z příslušných kateder/ústavů.

Poradním orgánem rektora JU pro oblast informačních zdrojů spravovaných Akademickou knihovnou JU je Knihovní rada AK JU. Knihovní rada se vyjadřuje především ke koncepci jednotlivých klíčových činností Akademické knihovny JU, ke globálním principům přidělování finančních prostředků pro doplňování knihovních řad a jiných informačních fondů Akademické knihovny JU, k návrhům na zlepšení činnosti Akademické knihovny JU a k návrhům Knihovního a Organizačního řádu Akademické knihovny JU. Knihovní rada Akademické knihovny JU má 14 členů, jejím předsedou je prorektor pro vědu a výzkum. Zasedání Knihovní rady Akademické knihovny JU se konají minimálně dvakrát do roka.

Statistika knihoven JU – Akademická knihovna

Položka / rok	2018	2019	2020	2021	2022
Přírůstek fondu za rok	7 344 (+ 469 e-knih)	6 711 (+ 2 e-knihy)	3 766 (+ 57 e-knih)	4 319 (+ 1 e-kniha)	3 234 (+ 28 e-knih)
Knihovní fond celkem	364 936 (+ 624 e-knih)	371 027 (+ 434 e-knih)	370 014 (+ 491 e-knih)	370 799 (+ 492 e-knih)	373 086 (+ 520 e-knih)
Počet odebíraných titulů periodik	430	423 (+ 25 e-periodik)	416 (+ 23 e-periodik)	414 (+ 21 e-periodik)	405 (+ 20 e-periodik)
Počet absenčních výpůjček (včetně prodloužení)	143 404	130 040	159 658	118 190	97 889
Počet uživatelů	12 512	12 144	12 048	12 156	11 887
Počet studijních míst	568	568	568	568	568
Počet svazků ve volném výběru	182 882 (AK)	186 453	196 541	193 486	196 163

Statistika knihoven JU – Knihovna Biologického centra AV ČR

Položka / rok	2018	2019	2020	2021	2022
Přírůstek fondu za rok	4 361	321	829	1 413	460
Knihovní fond celkem	64 703	64 970	65 450	66 816	67 246
Počet svazků ve volném výběru	21 990	22 176	22 086	22 082	-

Statistika knihoven JU – Rakouská knihovna

Položka / rok	2018	2019	2020	2021	2022
Přírůstek fondu za rok	126	100	84	112	70
Knihovní fond celkem	7 416	7 516	7 600	7 695	7 765

Knihovna J. P. Ondoka sídlí v přízemí budovy Teologické fakulty JU, v prostorách bývalého kapucínského konventu u kostela svaté Anny (zrušeného v roce 1786) v centru Českých Budějovic. V současné době čítá kolem 50 tisíc svazků literatury teologické, duchovní a církevní, ale také jiné odborné literatury z oblasti psychologie, sociologie, filosofie, religionistiky, pedagogiky, sociální práce, politologie, práva a přírodních věd. Kromě české literatury její fond zahrnuje též knihy v německém, slovenském, anglickém a italském jazyce. K prezenčnímu studiu ve studovně je k dispozici fond časopisů obsahující asi 120 titulů domácí i zahraniční provenience. Knihy i časopisy jsou umístěny převážně ve volném výběru řazeném podle oborů. Součástí knihovny jsou prostory pro prezenční studium. Většinu knih je možno vypůjčit domů, s možností prodloužení on-line, telefonicky nebo mailovou poštou. Vypůjčené tituly je možno si rezervovat on-line, případně osobně. Knihovna je vybavena knihovnickým počítačovým systémem ALEPH

a veškerý knižní fond je dohledatelný přes internet. Knihovna je určena pro studenty a pedagogy Teologické fakulty JU, ostatních fakult a škol, ale i zájemcům z řad veřejnosti.

Statistika knihoven JU – Knihovna J. P. Ondoka (Teologická fakulta JU)

Položka / rok	2018	2019	2020	2021	2021
Přírůstek fondu za rok	782	860	657	1 899	651
Knihovní fond celkem	50 703	51 063	48 521	51 271	51 541
Počet odebíraných titulů periodik	112	112	110	112	56
Počet absenčních výpůjček (včetně prodloužení)	29 920	27 923	17 344	14 717	16 860
Počet studijních míst	30	30	24	24	24
Počet svazků ve volném výběru	31 844	29 702	29 859	31 305	31 442

Akademická knihovna JU i Knihovna J. P. Ondoka svojí činností podporují vize, hodnoty a poslání JU, jejíž jsou nedílnou součástí. Umožňují přístup ke kvalitním informačním zdrojům, poskytují profesionální služby a vhodné studijní prostory a přispívají tak ke kvalitní výuce a efektivním výzkumným činnostem univerzity.

6.8 Informační, poradenské a podpůrné služby

Poskytování informačních, poradenských a podpůrných služeb je ukotveno ve Studijním a zkušebním řádu JU. Specifické otázky vybraného okruhu služeb pak dále v návaznosti na příslušná ustanovení Studijního a zkušebního řádu JU upravují opatření rektora s celouniverzitní působností (zejm. Opatření rektora k přijímacímu řízení uchazečů se specifickými potřebami na JU, Opatření rektora upravující podporu studentů se specifickými potřebami na JU, Opatření rektora upravující podmínky studia rodičů a evidence uznané doby odpovědnosti garantů studijních programů, vedoucích kateder či dalších podpůrných pracovišť). **Informačními službami** se přitom rozumí poskytování informací věcného nebo referenčního charakteru (poskytování informací, kde najít informace, kontaktů či doporučení, na koho se obrátit, apod.); **poradenské služby** zahrnují konzultace (jednorázové setkání, které může a nemusí být součástí poradenství), poradenství (systematické poskytování informací, resp. konzultací) a mentoring (zejm. v podobě sdílení zkušeností); **podpůrné služby** zahrnují diagnostiku (zjištění potřeb), podporu (nastavení pravidel zohledňujících specifické potřeby, poskytnutí prostředků usnadňujících samostatné řešení problému, poskytnutí finančních prostředků ve formě stipendia), asistenci (poskytnutí pomoci při řešení problému), zázemí (specializované studovny, coworkingový prostor apod.), koučink (podpora při stanovování a dosahování profesních či osobních cílů, zvyšování kompetence studentů ke stanovování a dosahování osobních cílů), tutoring (doprovázení při studiu, konzultace pedagogického charakteru), supervizi (zejm. ve vztahu k praxím studentů profesně zaměřených studijních programů), vzdělávání (kompenzační kurzy, doplňkové volitelné kurzy, programy celoživotního vzdělávání) a pastoraci.

Z hlediska metodického řízení spadá oblast informačních, poradenských a podpůrných služeb do působnosti prorektora pro studium, na jednotlivých fakultách pak do působnosti příslušných proděkanů. Na JU jsou přitom rozlišovány dvě roviny poskytování těchto služeb: (i) tam, kde je to účelné a kde specifika dané služby nejsou nutně spjata se specifiky studijního programu, jsou příslušné služby poskytovány celoškolskými pracovišti (typicky se jedná o Centrum podpory studentů se specifickými potřebami JU); (ii) vzhledem k tomu, že uchazeči o studium či studenti jsou vždy spjata s konkrétním studijním programem uskutečňovaným na dané fakultě, je za primární považována úroveň fakultní.

Jednotlivé fakulty JU nabízejí uchazečům o studium a studentům informační a poradenské služby související se studiem a s možností uplatnění absolventů studijních programů v praxi. Primárním poradenským místem každé fakulty v oblasti studijních záležitostí je studijní oddělení, přičemž pro dosažení maximální míry osobního a individuálního přístupu ke studentům jsou studentům přiřazeny konkrétní studijní referentky. Na většině fakult jsou pro jednotlivé studijní programy zřízeny rovněž pozice pedagogických poradců, případně tuto poradenskou funkci plní garant daného studijního programu nebo vedoucí katedry.

JU má vytvořen účinný systém podpory studentů se specifickými potřebami, který je zakotven ve Studijním a zkušebním řádu JU a dále specifikován v příslušných opatřeních rektora. Cílem je zpřístupnit studium studentům se specifickými potřebami a poskytnout jim adekvátní a cílenou podporu, aby mohli v plné míře uplatnit své schopnosti, aniž by přitom docházelo ke snižování studijních nároků. Za účelem zlepšení přístupnosti studia, zajištění podpůrných a poradenských služeb a koordinaci aktivit směřujících k vyrovnávání příležitostí studovat na vysoké škole zřídila JU v roce 2012 Centrum podpory studentů se specifickými potřebami (dále jen „CPSSP“) jakožto specializované pracoviště s celouniverzitní působností.

Prostřednictvím CPSSP poskytuje JU studentům se specifickými potřebami veškeré podpůrné služby vymezené metodickým standardem, který je součástí Pravidel pro poskytování příspěvku a dotací veřejným vysokým školám MŠMT, Příloha č. 3 – Financování zvýšených nákladů na studium studentů se specifickými potřebami (dále jen „metodický standard“). Mimo to pak CPSSP poskytuje studentům se specifickými potřebami podporu i v oblastech, které se studiem úzce souvisí a mohou mít vliv na jeho kvalitu, jako je např. ubytování či doprava. CPSSP poskytuje studentům se specifickými potřebami také poradenské služby, a to zejména v oblastech studia, sociálních záležitostí a uplatnění na trhu práce. Všechny podpůrné a poradenské služby jsou poskytovány bezplatně studentům bakalářských, magisterských i doktorských studijních programů v prezenční i kombinované formě studia a přiměřeně také uchazečům o studium. CPSSP zajišťuje služby a další podpůrná opatření na profesionální úrovni prostřednictvím odborných pracovníků, výjimkou je v tomto směru obsahový zápis, který je částečně zajišťován ve spolupráci se studenty. V zájmu zvyšování kvality poskytovaných služeb a rozšiřování nabídky podpůrných opatření se pracovníci CPSSP průběžně vzdělávají, přičemž se účastní zejména akcí pořádaných Asociací poskytovatelů služeb studentům se specifickými potřebami na VŠ, jejímž je JU členem, a Asociací vysokoškolských poradců. Činnost CPSSP je hrazena zejména z příspěvku MŠMT na financování zvýšených nákladů na studium studentů se specifickými potřebami a částečně z prostředků univerzity. V roce 2021 se CPSSP zapojilo do realizace strategických projektů OP VVV „Rozvoj JU – ESF II“ a „Rozvoj JU – ERDF II“, jejichž cílem bylo v oblasti podpory studentů se specifickými potřebami mimo jiné zefektivnit systém poskytování služeb, rozšířit jejich portfolio a zkvalitnit potřebné materiální a přístrojové vybavení centra.

Využití všech podpůrných služeb a opatření je ze strany uchazečů o studium a studentů dobrovolné a je podmíněno pouze registrací v CPSSP v souladu s metodickým pokynem MŠMT. Snahou JU je informovat o možnostech studia se specifickými potřebami již potencionální uchazeče, a to zejména prostřednictvím informačních materiálů, webových stránek či v rámci Dnů otevřených dveří. Uchazeči mohou s pracovníky CPSSP konzultovat vhodnost výběru studijního programu a studijní požadavky již před podáním přihlášky ke studiu. Své specifické potřeby pak mají možnost formálně deklarovat při podání elektronické přihlášky ke studiu. Studenti mohou zájem o podporu projevit kdykoli v průběhu studia, o čemž jsou informováni na webových stránkách univerzity i jednotlivých fakult, prostřednictvím vyučujících, studijních referentek a zejména informačním e-mailem každoročně hromadně zasílaným všem studentům JU. Do činnosti CPSSP se výraznou měrou promítla pandemie Covid-19. Nejvýznamnějším dopadem bylo zhoršení psychického stavu nejen studentů s již dříve diagnostikovaným psychickým onemocněním, ale také studentů, kteří v předchozím období zvládali studium bez těchto obtíží. Zároveň služby CPSSP vyhledalo také několik studentů s tzv. postcovidovým syndromem, tedy nespécifickým onemocněním pravděpodobně souvisejícím s předchozí prodělanou nemocí Covid-19. Pro pracovníky CPSSP to znamenalo nejen větší pracovní zátěž v této oblasti činnosti, ale zejména nutnost hledání nových přístupů a postupů při práci se studenty, a to i ve spolupráci s kolegy z obdobných pracovišť na jiných univerzitách. Další změnu, s níž se pracovníci CPSSP v důsledku pandemie museli vyrovnat, přinesl přechod na distanční výuku. I v těchto podmínkách bylo třeba zajistit většinu služeb a podpůrných opatření, které jsou poskytovány za normálních podmínek.

Mezi další poradenské služby poskytované studentům napříč univerzitou patří zejména tyto:

Kariérní centrum JU (podstatně rozvíjené od roku 2020 v rámci aktivit projektu OP VVV „Rozvoj JU – ESF II“) poskytuje poradenské služby studentům v oblasti informovanosti o možnostech studia, přípravy na přijímací pohovory, podpory rozvoje kompetencí pro vyšší uplatnitelnost na trhu práce apod. Rozvíjena je aktuálně oblast služeb zájemcům o studium a zaměstnavatelům, zejm. v oblasti informovanosti o možnostech studia, profilech studijních programů a jejich absolventů.

Studentům řady programů může sloužit jako poradenské centrum také studentské agropodnikatelské centrum Fakulty zemědělské a technologické JU, které je spravované samotnými studenty. Fakulta rybářství a ochrany vod JU poskytuje uchazečům ze zahraničí pomoc při zvládnání administrativních nároků uznávání zahraničního vysokoškolského vzdělání a kvalifikace v ČR (kontrola vyplnění žádosti, nalezení vhodného uznávacího orgánu dle absolvovaného studijního programu). Zahraničním studentům je poskytována i pomoc při zařizování či prodlužování pobytu na území ČR. Aktivity směřující k podpoře zahraničních studentů vyvíjí také Útvar pro zahraniční vztahy Rektorátu JU a související studentské spolky (tzv. buddy system).

Psychologické a pedagogicko-psychologické poradenské služby a pomoc studentům a zaměstnancům všech fakult JU poskytuje Vysokoškolská psychologická poradna JU. Poradenské služby jsou od roku 2020 dále rozvíjeny v rámci aktivit projektu OP VVV „Rozvoj JU – ESF II“ a jsou zaměřeny na řešení následujících obtíží a situací: podpora osobního růstu (více se poznat, zjistit své silné stránky atd.), rozvoj mezilidských vztahů (partnerských, rodinných a jiných), poradenství v oblasti výchovy dětí, zvládnání psychických obtíží (deprese, úzkost, psychosomatické a chronické zdravotní obtíže, návykové látky a závislosti), pomoc při adaptaci na VŠ studium a prostředí nebo při adaptaci v začínající pedagogické praxi (pro studenty JU a pro začínající učitele – absolventy JU do tří let praxe), poradenství v oblasti zvládnání studijních problémů, předzkouškových stavů a trémy, efektivního učení, zvládnutí prokrastinace, poradenství a terapie v oblasti poruch řeči. Teologická fakulta JU nabízí studentům napříč JU služby Pastoračně-psychologické poradny, a to jak formou jednorázového poradenství, tak i déletrvajícího osobního nebo duchovního doprovázení. Poradenství se věnují jak vybraní vyučující, tak i externí odborníci.

Zdravotně sociální fakulta JU poskytuje poradenské služby v Centru prevence civilizačních chorob, v Centru fyzioterapie a v Centru pro seniory. Centrum prevence civilizačních chorob nabízí také služby Laktační poradny a Revmatologické poradny. Centrum fyzioterapie je registrované nestátní zdravotnické zařízení poskytující služby v oblasti fyzioterapie a rehabilitačního lékařství nejen zaměstnancům a studentům JU, ale i široké veřejnosti. Jsou zde poskytovány služby týkající se podpory zdravého životního stylu i prevence nemocí moderní doby. Nabídka poskytovaných služeb obsahuje služby hrazené z veřejného zdravotního pojištění i služby, které toto pojištění nepokrývá. Nabídka standardní ambulantní péče, jako je komplexní kineziologické vyšetření, individuální fyzioterapie, manuální terapie, ergonomie, kinesiotaping či termoterapie, je doplněna o kombinovaný přístroj pro fyzikální terapii (laser, ultrazvuk, elektroléčba, kombinovaná terapie) a dále o přístrojové vybavení pro analýzu pohybu. Na Centrum fyzioterapie se mohou obrátit osoby s poruchami pohybového aparátu různé etiologie, osoby po úrazech, operacích i se zájmem o prevenci vzniku těchto obtíží. Centrum nabízí i služby výživového poradce a služby osobního trenéra pro kondiční trénink. Centrum disponuje přístroji, jako je Bodystat, celou paletou pomůcek pro kondiční cvičení a měření triglyceridů nebo laktátu z kapilární krve. Propojením služeb zdravotní poradny, výživového poradce a poradce pro kondiční trénink tak nabízí efektivní poradenství pro změnu životního stylu klientů. O měření tlaku, cholesterolu či tuku v těle jeví velký zájem zejména senioři, ale se vzrůstající osvětou přibývá i lidí středního a mladšího věku, významnou cílovou skupinou jsou také rodiče s dětmi. Centrum pro seniory se rovněž zaměřuje na poradenství, pořádá oblíbené kurzy trénování paměti a přednášky, úzce spolupracuje s Klubem společnosti Parkinson a realizuje též dobrovolnický program v Nemocnici České Budějovice, a. s. Katedra tělesné výchovy a sportu Pedagogické fakulty JU pak nabízí studentům možnost využít Laboratoř funkční zátěžové diagnostiky, a to v oblastech analýzy tělesného složení a specializovaných zátěžových testů s cílem optimalizovat tréninkovou zátěž a stanovovat výkonnostní limity.

Na JU je jako informační systém určený pro administraci studijní agendy využíván IS STAG, který je vyvinut a udržován Západočeskou univerzitou v Plzni. IS STAG pokrývá funkce od přijímacího řízení až po vydání diplomu a obsahuje veškeré informace o studiu, včetně informací o studijních programech, požadavcích spojených se studiem a možnostmi uplatnění absolventů v praxi. Další potřebné informace o přijímacím

řízení a pravidlech studia, například Studijní a zkušební řád JU, jsou zveřejněny na webových stránkách univerzity či na webových stránkách jednotlivých fakult. Systém IS STAG je realizován nad databází Oracle a je provozován na vlastní infrastruktuře JU. Prostředí IS STAG je realizováno prostřednictvím nativního klienta pro operační systém Microsoft Windows a webovým přístupem integrovaným v portálu GateIN JBoss. Nativní klient pokrývá funkce studijní referentky, správce fakulty, správce katedry a rozvrhářů. Na portálu jsou dostupné funkce především pro uchazeče, studenty a vyučující. Portálové rozhraní je realizováno v českém a anglickém jazyce. IS STAG je napojen na další informační systémy JU – ekonomický systém FIS, Spisovou Službu BBM, systém Hodnocení akademických pracovníků, systém Studentského hodnocení výuky, E-learningový portál – a obsahuje výstup pro národní registry – SIMS, VZP, Theses a podobně. Komunikace se studenty a uchazeči může probíhat e-mailem, přičemž lze použít i hromadný e-mail v systému IS STAG, případně přes Spisovou Službu BBM. Spisová služba je úzce propojena s IS STAG a jejím prostřednictvím jsou odesílány písemnosti studentům a uchazečům poštou, datovou schránkou, e-mailem anebo jsou zobrazovány na portále IS STAG. Hodnocení informačního systému probíhá na JU pomocí různých dílčích nástrojů, například formou zpětné vazby od uživatelů studijního informačního systému či hodnotící zprávou o činnosti Centra informačních technologií JU, které provoz studijního informačního systému zajišťuje. Bližší informace o činnosti Centra informačních technologií JU podává **Kapitola 6.6.**

Prostřednictvím systému IS STAG jsou také veřejně přístupné kvalifikační práce odevzdávané na JU, resp. jejich jednotlivých součástech. Univerzita využívá Národní registr vysokoškolských kvalifikačních prací a systém na odhalování plagiátů (Theses.cz), vedoucí kvalifikačních prací v systému vyhodnocují případné shody s jinými texty a v případě zjištěných nedostatků postupují podle Studijního a zkušebního řádu JU. Závažná provinění řeší disciplinární komise jednotlivých fakult JU, případně Etická komise JU na základě došlých podnětů. JU dále používá systém odhalování plagiátů v seminárních a jiných pracích (Odevzdej.cz). Na tento systém jsou napojeny také e-learningové systémy, které JU využívá. V zájmu zlepšení detekce plagiátorství u cizojazyčných písemných prací byl v roce 2021 na základě předchozí analýzy vybrán a do pilotního provozu na JU nasazen antiplagiátorský systém Ouriginal, s jehož dodavatelem byla rovněž uzavřena příslušná licenční smlouva. Všechny studenty odevzdané cizojazyčné kvalifikační práce jsou od podzimu 2021 tímto novým systémem kontrolovány.

Na JU je také postupně integrován a rozvíjen systém podpory online distančního vzdělávání (e-learning.jcu.cz) na platformě LMS Moodle, a to jak ve formě podpory samostudia v prezenčních studijních programech, tak ve formě kurzů propojujících prvky prezenční a distanční výuky ve studijních programech akreditovaných pro kombinovanou formu studia. Postupně JU směřuje k systémové provázanosti e-learningových platform všech fakult (aktuálně samostatný portál e-learningu provozuje pouze Pedagogická fakulta JU, ostatní fakulty přešly na platformu společnou; u všech fakult se jedná o shodnou technologii LMS Moodle). JU rovněž implementovala propojení LMS Moodle s informačním systémem studijní agendy IS STAG, takže je možné ke každému vyučovanému předmětu připojit e-learningový kurz a mezi IS STAG a LMS Moodle přenášet identity studentů a záznamy o výsledcích studijních aktivit, resp. jejich hodnocení, přičemž studenti mohou do e-learningového kurzu přistupovat přímo přes sylabus předmětu v IS STAG. Součástí e-learningového portálu je rovněž modul, který jej propojuje s webovou službou zaměřenou na kontrolu plagiátů (Odevzdej.cz).

Informační a knihovnické služby jsou na JU poskytovány Akademickou knihovnou JU a Knihovnou J.P. Ondoka. Bližší informace o činnosti těchto knihoven uvádí **Kapitola 6.7.**

6.9 Finanční zabezpečení

JU hospodáří zejména s prostředky pocházejícími z veřejných rozpočtů, které doplňuje vlastními zdroji. Převážnou část veřejných zdrojů tvoří prostředky institucionální podpory, a to jednak příspěvek ze státního rozpočtu na vzdělávací a tvůrčí činnost poskytovaný podle zákona o vysokých školách, a dále pak institucionální podpora na dlouhodobý koncepční rozvoj výzkumné organizace (DKRVO) na základě zhodnocení jí dosažených výsledků podle zákona 130/2002 Sb., o podpoře výzkumu, experimentálního vývoje a inovací.

Hospodaření JU je stabilní a bezztrátové. Obrat JU dlouhodobě roste, v roce 2022 poprvé překročil hranici 2 mld. Kč.

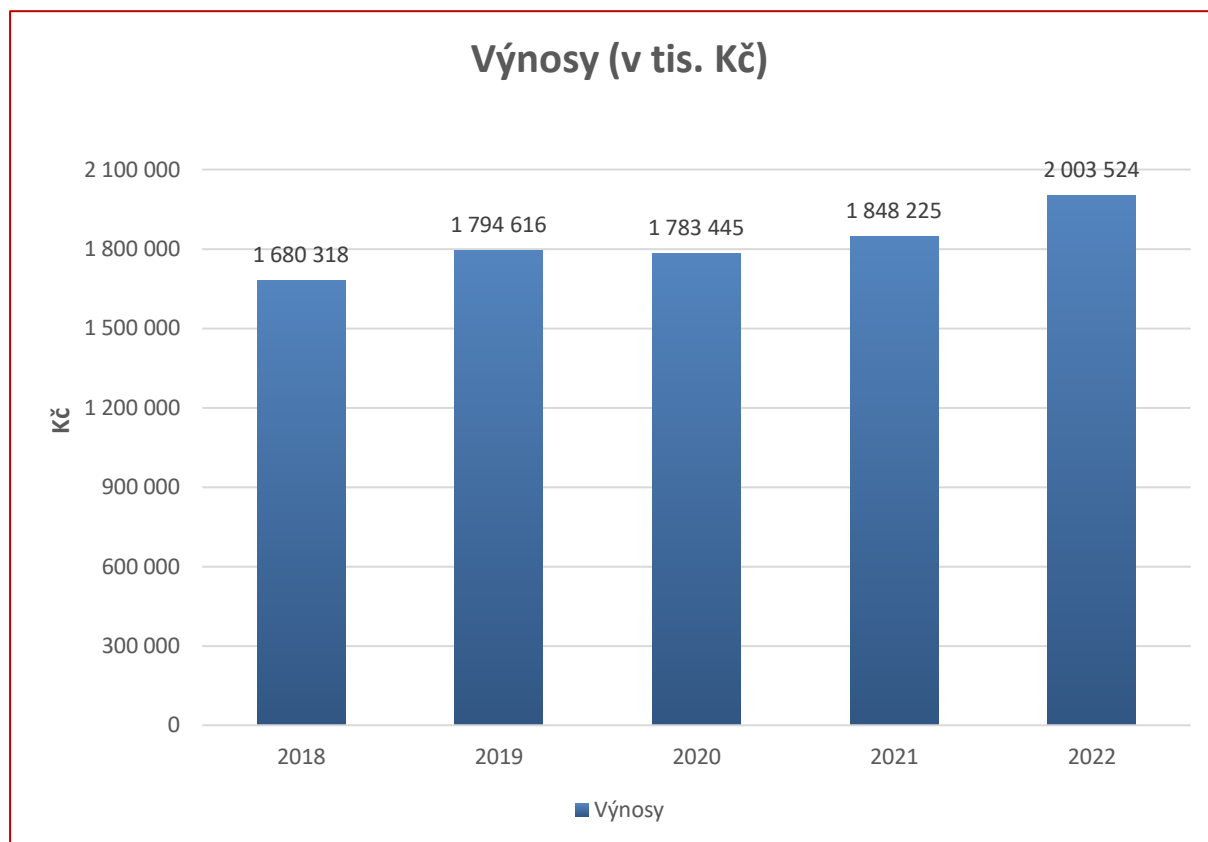

Vývoj výnosů JU v letech 2018–2022.

JU je veřejnoprávní institucí, musí mít proto dlouhodobě a jasně definována pravidla pro nakládání s finančními zdroji. Základním právním předpisem je zákon o vysokých školách a zákon č. 563/1991 Sb., o účetnictví, dále se JU řídí zvláštními právními předpisy a rozhodnutími o poskytování příspěvků a dotací, jejich účelu, užití a vypořádání se státním rozpočtem, které poskytuje zejména Ministerstvo školství, mládeže a tělovýchovy. Z interních předpisů je v oblasti nakládání s finančními prostředky stěžejní Statut JU včetně jeho nedílné přílohy, kterou jsou Pravidla hospodaření JU. V rámci JU je uplatňována strategie, politika a proces řízení finančních zdrojů tak, aby podporovaly celkovou strategii JU a zaručovaly finanční stabilitu. Univerzitní i fakultní rozpočty a rozpočtová pravidla podléhají schválení v příslušných senátech.

Rozpočet JU vychází z interních pravidel pro tvorbu rozpočtu – Metodiky rozpočtu JU. Metodika obsahuje postupy výpočtu objemu příspěvku a dotace na DKRVO pro jednotlivé fakulty JU, specifikaci vyčleněných položek určených na finanční zajištění strategických oblastí, a dále pak návrh rozpočtu centrálních pracovišť včetně rozložení zdrojů na jeho zajištění. Návrh Metodiky rozpočtu na daný kalendářní rok je připravován vedením JU, vychází při tom zejména ze strategických záměrů JU, z aktuální potřeby zajištění zdrojů pro financování vybraných aktivit, ze situace ve financování vysokých škol a očekávaného vývoje objemu prostředků pro JU. Metodika je připravována v úzké spolupráci s děkany fakult a průběžně konzultována se zástupci Akademického senátu JU a odborové organizace.

Z prostředků poskytnutých v rámci ukazatele A+K je vyčleněno 5 % na podporu strategických priorit JU. Pravidla Fondu strategických priorit (FSP) byla konzultována s děkany a zástupci fakult a posléze byla akademickou částí kolegia rektora schválena. Prostředky ukazatele A po oddělení 5 % na FSP jsou rozdělovány mezi fakulty v poměrech z minulých let (90 %) s tím, že menší část prostředků (10 %) je rozdělována podle alokačního klíče (stav studentů ve standardní době studia a KEN jejich studijních programů k 15. květnu předchozího roku). V rámci ukazatele K pracuje Metodika z části s kritérii využívanými MŠMT, z části s kritérii vlastními s ohledem na vnitřní priority JU. Dotace na DKRVO je z větší

části rozdělována dle poměrů z předcházejícího roku, z části je pak rozdělována podle publikačního výkonu a získaných badatelských grantů, dále je část vyčleněna na podporu a rozvoj badatelských týmů (do roku 2022 zejména spolufinancování velkých infrastruktur – CENAKVA a Centrum polární ekologie), malá část je pak vyčleněna na mimořádné DKRVO (postdoktorandské pozice a drobné fakultní projekty), na financování vědeckých databází a zajištění chodu Nakladatelství JU.

Součástí Metodiky rozpočtu JU není rozdělení prostředků účelově určených, užití těchto prostředků se řídí pravidly ministerstva. Ostatní dotační zdroje rozpočtu jsou už ze strany poskytovatelů nasměrovány do konkrétních činností, a tedy jejich příjemci v rámci JU jsou určeni kritérii danými poskytovateli.

Systém vnitřní kontroly je na JU vymezen Opatřením rektora R 66 ze dne 30. října 2006 k realizaci vnitřního kontrolního systému a Opatřením kvestorky K 33 ze dne 4. ledna 2010, kterým se řídí oběh dokladů. Opatření rektora k realizaci vnitřního kontrolního systému upravuje systém kontroly na JU, v němž jsou jasně stanoveny povinnosti odpovědných zaměstnanců k zajištění správného, hospodárného, efektivního a účelného využití veřejných prostředků. Za hospodárné a efektivní využívání finančních prostředků a majetku JU jsou na jednotlivých součástech odpovědni rektorovi děkani fakult a ředitelé jednotlivých součástí. Řídící kontrolu provádějí vedoucí zaměstnanci v rámci své řídicí působnosti nebo jimi pověřeni zaměstnanci v souladu se svými pravomocemi a odpovědnostmi. Výkon předběžné řídicí kontroly dle zákona 320/2001 Sb., o finanční kontrole ve veřejné správě, je na součástech JU zajištěn odpovědnými zaměstnanci, pověřenými děkany fakult nebo řediteli součástí. Funkcí příkazce operace je na každé součásti vždy pověřen vedoucí pracoviště nebo řešitel projektu. Funkci správce rozpočtu vykonávají většinou tajemníci nebo ekonomové součástí, případně pověřeni zaměstnanci příslušných rektorátních útvarů (Ekonomický odbor či Projektový útvar). Předběžná kontrola na pozici hlavní účetní je prováděna účetními odpovědnými za zaúčtování konkrétních účetních případů.

Součástí vnitřní kontroly je Útvar interního auditu, který plní svoji funkci v souladu se zákonem o finanční kontrole a Statutem interního auditu JU. Útvar interního auditu se zaměřuje především na průběžné sledování a prověřování systému procesní a finanční kontroly, zároveň na zjišťování skutečného stavu a jeho porovnávání se stavem žádoucím. Činnost Útvaru interního auditu probíhá na základě sestavení mapy rizik a v souladu se zákonem o finanční kontrole na základě ročního plánu o činnosti a v souladu se střednědobým plánem činnosti, schváleným rektorem JU. Kontrolní prostředí univerzity je na všech úrovních podpořeno zavedeným systémem pravidelných porad, v rámci kterých také probíhá průběžná kontrola plnění přijatých opatření.

6.10 Infrastruktura a materiální zabezpečení

JU vlastní téměř 50 základních objektů pro výukové a výzkumné účely, dále pak 6 trvale využívaných objektů pro ubytování a stravování studentů, objekty pro sport a tělovýchovu a objekty účelového zařízení školního zemědělského hospodářství. Většina objektů se nachází v Českých Budějovicích a dále pak zejména ve Vodňanech. Česká arktická výzkumná stanice Josefa Svobody je dislokována na souostroví Svalbard v Norsku. Několik prostor využívá JU také na základě platných nájemních smluv.

Rozvoji a obnově infrastrukturního zázemí pro uskutečňování vzdělávací, tvůrčí a s nimi souvisejících činností věnuje JU velké úsilí, přičemž postupuje v souladu s platným Strategickým záměrem JU na období 2021–2030 a Plánem investičních aktivit JU na období 2021–2030. K hlavním úkolům v této oblasti náleží:

- Rozvoj, budování a modernizace vzdělávacích a výzkumných prostor v souladu se strategickým rozvojem JU.
- Obnova a rekonstrukce nemovitostí v souladu s aktuálními potřebami JU.
- Vytvoření strategie k nezbytným budoucím reinvesticím přístrojového vybavení (fond oprav a údržby přístrojů).
- Modernizace a rozvoj ubytovacích a stravovacích kapacit, podpora sportu, volnočasových aktivit a jejich zázemí.
- Modernizace a úprava rozvojových ploch (např. revitalizace nezastavěných ploch, parkovací kapacity).

- Podpora bezbariérovosti univerzity.
- Zvýšení efektivity provozu a správy budov, zvýšení jejich bezpečnosti, sjednocení správy nemovitostí.
- Optimalizace využití budovy Na Zlaté stoce 1619.
- Vytvoření konceptu a případně založení fakultního zdravotnického pracoviště/zařízení.
- Zajištění skladovacích prostor a spisovny, vznik centrálního archivu.
- Rozvoj cíleně orientovaných prostor v centru Českých Budějovic.
- Zřízení Univerzitní základní školy (Pedagogická fakulta JU).

Kompletní informace o plánovaných aktivitách v oblasti rozvoje a obnovy infrastruktury JU podávají Plány realizace Strategického záměru JU a Plány investičních aktivit JU, které jsou sestavovány pro jednotlivé kalendářní roky. Příklady nejvýznamnějších infrastrukturních projektů JU realizovaných v daném roce, spolu s příklady dalších významných projektů neinvestičního charakteru, jsou pak každoročně uváděny v příslušných kapitolách Výroční zprávy o činnosti JU.

Hlavní investiční aktivity JU v roce 2023 budou zaměřeny především na realizaci investičních projektů, které již byly zahájeny v letech 2021 a 2022 a případně na zahájení realizace projektů, o které JU již delší dobu usiluje. Plán investičních aktivit JU pro rok 2023 je primárně zaměřen na realizaci projektů směřujících do programového financování MŠMT (PROGFIN), programu 133 220, subtitulu 133D 22Y, konkrétně do programu: Rozvoj a obnova materiálně technické základny JU (projekty Rekonstrukce auly JU (Bobík), FZT Pavilon chemie, PF Rekonstrukce sportovního areálu Na Sádkách, TF rekonstrukce objektu Na Mlýnské stoce a ZSF Přístavba Vltava IV. etapa). Program probíhá v pevně daném časovém období: zahájení programu v roce 2018, dokončení podpořených investičních akcí musí být nejpozději do června 2027. Do tohoto termínu musí být vlastní investiční akce nejen fyzicky provedena, ale musí být ukončena i veškerá povinná administrace včetně Závěrečného vyhodnocení akce. V roce 2023 bude i nadále pokračovat také realizace projektů směřujících do programu 133 240 Rozvoj a obnova materiálně technické základny lékařských a pedagogických fakult veřejných vysokých škol, v případě JU se jedná o investiční projekty Pedagogické fakulty JU. Dílčí projekty pak směřují dále do subtitulu 133D 221, Rozvoj a obnova ubytovacích a stravovacích kapacit veřejných vysokých škol, Výzva č. 7 (projekt KaM Rekonstrukce koleje K2). Další významné investiční aktivity se v roce 2023 budou realizovat, resp. připravovat v rámci probíhajících a plánovaných projektů či záměrů financovaných z jiného okruhu zdrojů, příspěvku na realizaci Programu na podporu strategického řízení, institucionální podpory na dlouhodobý koncepční rozvoj výzkumné organizace, Národního plánu obnovy a v neposlední řadě z vlastních zdrojů fondu reprodukce majetku JU.

JU pečuje o to, aby všechny posluchárny a učebny univerzity byly standardně vybaveny základní audiovizuální technikou, potřebnými informačními technologiemi (PC, připojení k internetu – zejména prostřednictvím wifi sítě). V rámci modernizace učeben a poslucháren se dále prostory pro výuku, v nichž je takové vybavení smysluplné, doplňují moderními výukovými pomůckami, jako jsou interaktivní displeje, systémy pro sdílení obrazu, videokonferenční systémy, simulační přístroje apod. Významnou roli ve vybavení výukových prostor typu laboratoří jsou samozřejmě různé laboratorní přístroje jak pro výuku, tak pro společnou výzkumnou činnost doktorandů a akademických pracovníků. Studenti JU mají k dispozici napříč celou JU multifunkční tisková zařízení, na nichž mohou prostřednictvím své studentské karty napojené na jejich interní účet samostatně kopírovat, tisknout či skenovat své studijní materiály.

Moderní přístrojové vybavení poslucháren, učeben a laboratoří se JU daří zajišťovat zejména díky prostředkům z evropských strukturálních fondů a dalších vhodných dotačních zdrojů. Vybavení studijním nábytkem zajišťuje JU kromě veřejných zdrojů, zejména v souvislosti s rozsáhlými rekonstrukcemi zajišťovanými s pomocí prostředků programového financování reprodukce majetku vysokých škol ze státního rozpočtu ČR, také vlastními zdroji podle dílčích plánů obnovy vybavení výukových prostor.

Současné vybavení JU je zárukou stability v oblasti výukových prostor. Pokud jde o jejich obnovu, ta je samozřejmě nezbytná – jak s ohledem na fyzické, tak především na morální opotřebení majetku.

6.11 Univerzitní sport a volnočasové aktivity

Podpora sportu a volnočasových aktivit byla zařazena do Strategického záměru JU na období 2021–2030 jako jedna z oblastí, kterou JU bude v rámci svých činností rozvíjet. Na centrální úrovni byla podpora a možná koordinace sportovních akcí organizovaných či spoluorganizovaných JU zařazena do gesce prorektora pro rozvoj JU (Opatření rektora R 510), na kterého se fakulty, ale i studenti, mohou obracet se svými náměty a potřebami.

V rámci projektu Fondu strategických priorit JU 2022–2024 s názvem „SMART – udržitelná JU, etapa I“ byly na základě obdržených návrhů aktivit vyčleněny finanční prostředky na podporu sportu na JU. Bylo obnoveno a vhodně doplněno vybavení posilovny ve sportovní hale JU, byly pořízeny kvalitní dresy v univerzitním vizuálním stylu pro studentské týmy basketbalistů, volejbalistů, fotbalistů, futsalistů a florbalistů. Dosud opomíjenou oblastí byl e-sport. Ve spolupráci se studenty byla vybavena herní místnost, aby univerzitní tým měl zázemí pro trénink a mohl reprezentovat JU v univerzitní e-sport lize. Nejen pro studenty a zaměstnance, ale i pro veřejnost bylo v kampusu JU v blízkosti studentského klubu Kampa vybudováno dětské, workout a senior hřiště, které bude dovybaveno o mobiliář (lavičky, koše apod.). V souladu s Plánem investičních aktivit plánuje JU další revitalizaci sportovních ploch v kampusu JU.

Od roku 2021 se JU účastní každoroční výzvy Academic Bicycle Challenge, mezinárodní cyklistické soutěže pro univerzity. Smyslem této výzvy je podpora aktivního životního stylu, propagace udržitelné mobility, ochrana klimatu a zdravé soutěžení mezi univerzitami a týmová spolupráce pro dobrou věc.



Cyklistická výzva Academic Bicycle Challenge se na JU setkává s velkým zájmem. Zdroj: Archiv JU.

V roce 2022 Jihočeská univerzita, zejména pak Pedagogická fakulta JU, poprvé hostila a spoluorganizovala České akademické hry. Ty jsou největší studentskou sportovní akcí v České republice. Více než 1 500 studentů se utkalo o titul Akademický mistr/mistryně v celkem 20 sportech, z čehož bylo 13 sportů individuálních a 7 kolektivních.



České akademické hry jsou největší studentskou sportovní akcí v České republice. Hry jsou organizované Českou asociací univerzitního sportu a konají se každoročně vždy ve spolupráci s vybranou univerzitou. Hry jsou zároveň množinou Akademických mistrovství ČR. Zdroj: Archiv JU.

6.12 Komunikace a propagace univerzity

Oblast komunikace a propagace zajišťuje na celouniverzitní úrovni rektorátní útvar marketingu. Mezi jeho hlavní úkoly patří implementace vizuálního stylu, tvorba propagačních materiálů, vedení kalendáře akcí, prezentace JU v České republice i v zahraničí, příprava univerzitního časopisu, realizace marketingových a inzertních kampaní, správa oficiálního profilu JU na sociálních sítích, spolupráce se studentskými spolky a v neposlední řadě rozvoj Klubu absolventů JU. Útvar marketingu dále organizuje kulturní a společenské akce pořádané JU.

Mezi nejvýznamnější aktivity realizované v této oblasti v uplynulém období patří společná tvorba hlavní kampaně JU (image/náborová), pravidelná organizace či spoluorganizace společných propagačních kulturních a společenských aktivit (Den otevřených dveří, Reprezentační ples JU, Univerzitní zavírák, Akademické půlhodinky, Univerzitní otvírák, Alumni Fest, Noc vědců, Den s univerzitou, Zahájení akademického roku, Adventní koncert), koordinace inzerce (např. na vysokeskojy.cz, Kam po maturitě, Týdeník 5+2) a zajištění (příp. spolupráce na zajištění) účasti JU na tuzemských i zahraničních vzdělávacích veletrzích (bližší informace o mezinárodním marketingu JU podává **Kapitola 4.6**) a dalších akcích tohoto typu (např. Vědafest, Gaudeamus Praha – Brno – Bratislava, online veletrh vysokeskojy.cz, online veletrh studuj.to, online veletrh Congroo, Vzdělání a řemeslo, Země živitelka, ABC Challenge, Běh o pohár rektora apod.). Ve spolupráci s fakultními marketingovými útvary, resp. kontaktními osobami odpovědnými za marketing na jednotlivých fakultách JU, s nimiž probíhají pravidelné schůzky, jsou pak realizovány některé další aktivity, např. společná příprava fakultních a univerzitních propagačních předmětů, sjednocený design tištěných letáků fakult a JU, nová řada propagačních předmětů s hashtagem #studujJU a další.

JU dlouhodobě buduje svou značku pravidelnými reklamními kampaněmi odsouhlasenými napříč univerzitou, které reflektují moderní trendy v komunikaci a specifika cílových skupin JU definovaných v marketingové strategii JU. Tato strategie je průběžně aktualizována, např. také na základě odborných analýz (poslední taková analýza byla realizována v roce 2021 společností Focus).

Mezi nejzásadnější aktivity a opatření realizované rektorátním Útvarem marketingu v roce 2022 je možné zařadit, kromě tvorby celouniverzitní kampaně, dokončení redesignu webové prezentace JU. Jedná se o historicky první sjednocení prezentace JU, fakult a dalších součástí univerzity. Cílem byla responzivní prezentace zaměřená na uživatelský komfort primární cílové skupiny, kde obsah je generován dynamicky na základě dat primárních IS. Tím odpadá dřívější nutnost webové stránky manuálně aktualizovat. Jednotná prezentace je rovněž vybavena anglickou mutací. Všechna opatření a aktivity realizované Útvarem marketingu ve spolupráci s Centrem informačních technologií JU vedou kromě jiného k meziročním nárůstům návštěvnosti webové prezentace JU primární cílovou skupinou (stránky určené pro uchazeče o studium – monitorováno pomocí Google analytics), meziročním nárůstům návštěvnosti portálu STAG (opět měřena část portálu určená pro uchazeče – e-přihláška) a v neposlední řadě po úpravě a sjednocení webové prezentace v roce 2022 také k navýšení počtu přihlášek na JU o více než 15 %. V následujících letech bohužel díky politice Cookies 2022 není možné nadále provádět meziroční srovnání a relevantní měření návštěvnosti prezentace JU.

Nadále jsou na JU také rozvíjeny jednotný vizuální styl a grafický manuál, které vznikly již roce 2012, viz např. nová podoba loga určeného pro webovou prezentaci, limitovaná edice reklamního oblečení, fakultní trička pro e-shop apod. V posledních pěti letech také došlo k omezení outsourcingu grafických prací s tím, že základní (operativní), ale i koncepční grafické práce zajišťuje Útvar marketingu částečně vlastními silami.

Kromě centralizovaného kalendáře akcí na hlavní webové prezentaci JU vznikl z iniciativy Útvaru marketingu také nový portál studentskyzivot.cz, sdružující akce pro studenty a veřejnost pořádané studentskými spolky při JU. Útvar marketingu dále spravuje oficiální profily JU na sociálních sítích (Facebook, Instagram, LinkedIn, Twitter a YouTube), na kterých zároveň nastavuje a realizuje reklamní kampaně – realizace opět probíhá in-house bez nutnosti využití služeb externích agentur. V rámci aktualizace komunikační strategie a z důvodu změn v chování primární cílové skupiny přistoupil Útvar marketingu k realizaci reklamních kampaní i na dalších relevantních sociálních sítích a platformách, jako je např. Spotify. Útvar marketingu také koordinuje tvorbu, výrobu a distribuci reklamních předmětů JU, díky intenzivnější spolupráci s fakultami zároveň zajišťuje hromadné objednávky některých reklamních předmětů pro fakulty, včetně návrhů nových fakultních mutací těchto předmětů a jejich realizaci (např. řada předmětů #studuju, fakultní trička pro e-shop JU apod.). Útvar marketingu také dlouhodobě zajišťuje vydávání univerzitního časopisu Journal, který vychází 5x ročně (včetně speciálního vydání pro studenty prvních ročníků), a to v nákladu 3 000 ks.

Útvar marketingu také dlouhodobě zajišťuje komunikaci s hlavním partnerem JU – společností Budějovický Budvar n. p., a případně zajišťuje i další spolupráce (jednorázové, nebo opakující se) s dalšími partnery JU – např. společností EGD, E.ON, Jihočeské muzeum, GoDrive apod.

7 ZÁVĚR

Institucionální akreditace udělená JU znamená důvěru ze strany státu a akademické veřejnosti (jejíž členové jsou členy hodnotících grémií NAÚ), že je univerzita schopná nejen uskutečňovat své poslání, ale také řídit je způsobem, který zaručuje jejich kvalitu a další rozvoj. Konkrétně to znamená celou řadu bodů, které jsou ve stručné podobě předkládány v níže uvedené tabulce.

Okruhy činností	Silné stránky	Slabé stránky
Řízení instituce	<ul style="list-style-type: none"> Jasně definovaná vize a mise univerzity (viz Strategický záměr JU). JU pomocí několikaleté přípravy, diskuse a postupné implementace přijala obecně akceptovanou a funkční metodiku přípravy rozpočtu zohledňující kvalitativní kritéria a prorůstové nástroje. Fakulty, které měly při IA největší problémy (EF, ZF), prošly v průběhu minulých let výraznou reflexí a organizačními změnami, které dávají dobrou naději pro zlepšení situace v dalším kole IA. Byl spuštěn nový web JU, který lépe, než dříve zajišťuje jednotnou vizuální identitu a přehledné informování. V minulých letech byl dán větší důraz na šíření informací o JU v oblasti vzdělávání i tvůrčí činnosti. 	<ul style="list-style-type: none"> Navzdory výraznému zlepšení v minulých letech JU stále nemá dostatečně ustavené vědomí univerzitní identity. V mnoha případech se energie zbytečně ztrácí v pnutí mezi fakultami nebo fakultami a univerzitou jako celkem. Není dosud dostatečně a na všech fakultách zajištěn systém vnitřního hodnocení výsledků tvůrčí činnosti (v minulosti se zde spoléhalo na RIV body). Je třeba dále pracovat na digitalizaci a propojení některých důležitých agend. V některých případech není stále dobrý vertikální přenos informací.
Studijní programy	<ul style="list-style-type: none"> JU usiluje o dobré a funkční rozlišení akademických a profesních programů. Nepokládá profesní programy za méněcenné. JU pracuje na přípravě komplexního sledování a podpory kvality doktorských studijních programů (JŠDS). 	<ul style="list-style-type: none"> Existuje sice rozlišování mezi akademickými a profesními programy, ale stále není dostatečně vyjasněna otázka kvality tvůrčí činnosti v profesních programech.
Personální zabezpečení	<ul style="list-style-type: none"> JU získala ocenění HR Award a pracuje na stálém růstu kvality v oblasti péče o lidské zdroje. Ve většině oblastí vzdělávání existuje dobrá kvalifikační a věková struktura pracovníků. 	<ul style="list-style-type: none"> V některých důležitých oblastech vzdělávání dosud nejsou pracovníci s nejvyšší akademickou kvalifikací v dostatečném počtu. V některých oblastech je stále velká disproporce mezi zastoupením mužů a žen.
Tvůrčí činnost	<ul style="list-style-type: none"> RpVH JU je schopná dobře posoudit vědeckou úroveň garantů programů (dobrá znalost pracovišť univerzity). JU se v mezinárodních žebříčcích umísťuje mezi českými univerzitami na předních místech. JU byla v rámci Metodiky M17+ opakovaně hodnocena známkou „A“. Výborná spolupráce s ústavu AV ČR (především Biologické centrum AV ČR, 	<ul style="list-style-type: none"> Mezifakultní spolupráce umožňující synergické efekty v této oblasti zdaleka nevyčerpává své možnosti.

Okruhy činností	Silné stránky	Slabé stránky
Vybavení pracovišť	<p>ale i celá řada jiných ústavů, včetně humanitní a společenskovední oblasti).</p> <ul style="list-style-type: none"> Konkrétní vybavení IA přímo neovlivnila, ale způsobila, že se tato oblast v souvislosti s akreditacemi více sleduje. Nejde jen o kontrolu, ale i o celouniverzitní diskuse nad nutnými strategickými investicemi do prostor i vybavení. 	<ul style="list-style-type: none"> Velké problémy působí velmi pomalý postup orgánů státní správy a samosprávy ve věci stavebního řízení.
Studenti	<ul style="list-style-type: none"> Zájem o studium na JU je stabilní a v některých oblastech dochází oproti minulým letům k nárůstu počtu zájemců. Dobrá míra internacionalizace studia v některých oblastech (přírodní vědy, rybářství, filologie apod.). 	<ul style="list-style-type: none"> Kvalita zájemců o studium je bohužel nižší než před lety, což je jev sledovaný prakticky na všech vysokých školách.
Organizace studia	<ul style="list-style-type: none"> Dobré zajištění studijních opor vycházející z dlouholeté praxe realizace kombinovaného studia na některých fakultách. V období protipandemických opatření se ukázalo také dobré softwarové i hardwarové vybavení, flexibilita vyučujících ve směru rychlého zdokonalení a využití těchto nástrojů. 	<ul style="list-style-type: none"> Není jednotný systém organizace studia napříč univerzitou, což komplikuje realizaci mezifakultních studijních programů (např. učitelství nebo kombinace maior-minor).
Systém vnitřního hodnocení	<ul style="list-style-type: none"> Rozumně velká a dobře funkční RpVH JU. Kvalitně napsané vnitřní předpisy pro tuto oblast (po reflexi pětileté zkušenosti připravuje JU revizi, která nebude tak velká, jak se zdálo; ukazuje se, že větší změny budou spíše v nižší úrovni předpisů, jako jsou opatření rektora nebo metodické pokyny). Na celé JU zaveden systém HAP (Hodnocení akademických pracovníků). Aktualizován způsob Studentského hodnocení výuky (SHV), aby dával větší podnět pro zkvalitňování studia. Na základě dosavadních zkušeností byl připraven a spuštěn systém průběžného hodnocení fakult a dalších pracovišť JU. 	<ul style="list-style-type: none"> Ukázala se potřeba převedení agendy RpVH JU do elektronické podoby a její provázání se systémem studijní agendy (IS STAG). Menší využívání externích posuzovatelů (externích akademiků, zástupců praxe apod.). Dosud dostatečně nevyužíván potenciál datové podpory v některých oblastech vnitřního hodnocení. Velká zátěž některých akademických pracovníků související s jejich činností (nejen) v oblasti vnitřního hodnocení.

Celkově vzato lze říci, že se JU od získání institucionální akreditace posunula správným směrem. Větší míra samostatnosti má sice své negativní stránky (např. větší zátěž zkušených akademických pracovníků administrativou spojenou s oblastí vnitřního hodnocení a akreditací a nárůst univerzitní administrativy obecně), ale přínosy jednoznačně převažují. V rámci akreditací se začaly systematicky řešit strategické plány jednotlivých fakult, vzájemná spolupráce na uskutečňování některých oblastí studia apod. Podobně je mnohem větší pozornost věnována spojitosti výuky a tvůrčí činnosti. Problémy, které vznikají nedostatkem na straně systému řízení nebo chybami konkrétních pracovníků, se neskrývají, ale je snaha je systematicky řešit na celouniverzitní úrovni.

Všechny tyto impulsy pomáhají posilování univerzitní identity, která je ale v myslích řady akademických i ostatních pracovníků dosud stále málo významná ve srovnání s identitou jednotlivých fakult. Výrazným posunem v této věci bylo pro JU vytvoření metodiky rozpočtu, která na jedné straně zohledňuje konzervativní prvek stability a na druhé straně umožňuje progresivní strategické plánování včetně investic

do různých významných projektů (nové programy, vědecká centra, rekonstrukce a stavba nových pavilonů apod.). Dalším výrazným krokem by měla být celouniverzitní kontrola a podpora kvality doktorského studia připravující univerzitu na avizované změny financování doktorského studia. V pokročilé fázi je příprava JŠDS, která bude zahrnovat všechny vědní oblasti uskutečňované na JU. Na této aktivitě se pracuje v úzké součinnosti s ústavu AV ČR, neboť tato spolupráce je na JU dlouhodobě vysoce rozvinutá a oboustranně podporovaná. V roce 2021 byla spuštěna první fáze týkající se biologických věd, v roce 2023 budou následovat i další oblasti.

Pro další rozvoj JU je klíčovým prvkem nejen kvalita dokumentů, systému řízení, vědecké práce a studijních programů, ale i obecně lidský přístup ke všem těmto aktivitám v rámci univerzitní identity a eticky nastavené komunikace.

Prvním významným bodem je mentální nastavení všech pracovníků jako členů univerzity, nikoli prvořadě fakulty, nebo katedry. Univerzita nesmí být volnou konfederací fakult, ale jednotným organismem. Situace na JU není stále uspokojivá, nicméně v minulých letech byly učiněny důležité kroky správným směrem (např. zdařilá společná příprava Strategického záměru JU 2021–2030, nová metodika rozpočtu, posílení vizuální identity, jednotně koncipovaný web apod.).

JU získala v minulých letech ocenění HR Award a nyní rozvíjí některé aktivity, které si v tomto rámci vytkla jako priority pro zvyšování kvality práce s lidmi. V této souvislosti patří k důležitým výzvám poměr zastoupení mužů a žen v různých oblastech (členové grémií, vedoucí pracovníci, mzdové poměry apod.). Tento bod byl také vytýkán při hodnocení univerzity ze strany Mezinárodního evaluačního panelu (hodnocení dle Metodiky M17+). JU si je vědoma, že řešení formou nových předpisů je nedostatečné. Zásadní je zde především kultivace mentálního nastavení pracovníků, které má nechávat přiměřenou svobodu a zároveň bránit nevhodným stereotypům bránícím dobré personální práci.

Dobrá situace existuje v oblasti schopnosti sebereflexe JU a ochoty vidět a poučit se z vlastních nedostatků. JU chápe chyby a problémy ne jako něco, co je třeba utajit, ale jako příležitost k dalšímu rozvoji. Nebojí se proto transparence a věcné kritiky. To dokládá mj. volba členů Mezinárodního evaluačního panelu, který byl i ze strany MŠMT hodnocen jako jeden z nejpřísnějších hodnotících panelů.

JU se za 31 let své existence (která navazuje na předchozí tradici vysokoškolského vzdělávání a výzkumu v některých oblastech) stala stabilní vysokou školou, která se orientuje výzkumně a je dostatečně silná a sebevědomá nejen na to, aby se rozvíjela směrem k vyšší kvalitě, ale i na to, aby dokázala vidět a uznat své nedostatky a poučit se z nich pro další rozvoj.

8 SEZNAM ZKRATEK

Zkratka	Význam zkratky
A+K	Příspěvek na vzdělávací činnost (ukazatel A – fixní část; ukazatel K – výkonová část)
AD	Active Directory (adresářová služba od firmy Microsoft)
AJ / Aj	Anglický jazyk
AK / AK JU	Akademická knihovna Jihočeské univerzity v Českých Budějovicích
ALEPH	Elektronický systém vyvíjený společností ExLibris pro knihovny
AP	Akční plán
APAIE	Asia-Pacific Association for International Education (název organizace)
AR	Akademický rok
ARWU	Academic Ranking of World Universities (žebříček používaný k hodnocení univerzit)
a.s.	Akciová společnost
AV	Audiovizuální
AV ČR	Akademie věd České republiky
AZV ČR	Agentura pro zdravotnický výzkum České republiky
B / Bc.	Bakalářské studium
BankID	Bankovní identita
BC JU	Britské centrum Jihočeské univerzity v Českých Budějovicích
BOZP	Bezpečnost a ochrana zdraví při práci
CBRNE	Chemical, Biological, Radiological, Nuclear, Explosive materials (chemické, biologické, radioaktivní, nukleární a výbušné látky)
CEEPUS	Central European Exchange Programme for University Studies (název programu)
CENAKVA	Jihočeské výzkumné centrum akvakultury a biodiverzity hydrocenóz
CESNET	Czech Education and Scientific NETWORK (název sdružení)
CIT / CIT JU	Centrum informačních technologií Jihočeské univerzity v Českých Budějovicích
Covid-19	Koronavirové onemocnění 2019
CPSSP	Centrum podpory studentů se specifickými potřebami
CRP	Centralizovaný rozvojový program
CSR	Corporate Social Responsibility (společenská odpovědnost firem)
CWTS	Centre for Science and Technology Studies (žebříček používaný k hodnocení univerzit)
CWUR	Center for World University Rankings (společnost sestavující jeden ze žebříčků používaných k hodnocení univerzit)
CZ	Česká (verze)
CzechELib	Národní centrum pro elektronické informační zdroje
CŽV	Celoživotní vzdělávání
ČB	České Budějovice
Čj	Český jazyk
ČKR	Česká konference rektorů
ČR	Česká republika
ČSOB	Československá obchodní banka
ČVUT	České vysoké učení technické v Praze
D / DSP	Doktorské studium
DAAD	Deutscher Akademischer Austauschdienst (název organizace)

Zkratka	Význam zkratky
DD / JD	Studijní program typu Double degree / Joint degree
DEPO	Další elektronizace postupů orgánů veřejné moci
DHCP	Dynamic Host Configuration Protocol (protokol umožňující dynamické přidělování IP adres počítačům v síti po jejich připojení)
DKRVO	Dlouhodobý koncepční rozvoj výzkumné organizace
DNS	Domain Name Systém (protokol, který zajišťuje překlad názvů domén webových stránek na tzv. „doménové jméno“)
DOI	Digital Object Identifier (unikátní a trvalý identifikátor digitálního objektu dostupného prostřednictvím digitálních sítí)
DPČ	Dohoda o pracovní činnosti
DPP	Dohoda o provedení práce
DS	Dětská skupina
DZS	Dům zahraniční spolupráce
E+	Program Erasmus+
EAIE	European Association for International Education (název organizace)
ECHE	Erasmus Charter for Higher Education (listina, kterou Evropská komise opravňuje vysokoškolskou instituci k účasti v programu Erasmus+)
ECTS	European Credit Transfer and Accumulation System (Evropský kreditový systém)
EDS	EBSCO Discovery Service (vyhledávací nástroj)
EECA	Emerging Europe a Central Asia (region vymezený pro potřeby hodnocení univerzit)
EF / EF JU	Ekonomická fakulta Jihočeské univerzity v Českých Budějovicích
EGJE	Mzdový a personální systém Elanor Global Java Edition
EHEVF	The European Higher Education Virtual Fair (název mezinárodního veletrhu)
EIS	Executive Information System (informační systém pro podporu řízení)
EIZ	Elektronické informační zdroje
EK	Evropská komise
EN	Anglická (verze)
EPS	Elektronická požární signalizace
ERDF	Evropský fond pro regionální rozvoj
ERDV	Evropský region Dunaj-Vltava
ESF	Evropský sociální fond
ESFRI	Evropské strategické fórum pro výzkumné infrastruktury
ESN	Erasmus Student Network (název studentské organizace)
EU	Evropská unie
EWP	Erasmus Without Paper (rozhraní, přes které si mohou informační systémy vysokých škol prostřednictvím webových služeb vyměňovat data)
EZB	Elektronische Zeitschriftenbibliothek (Elektronická knihovna časopisů)
EZS	Elektronický zabezpečovací systém
FF / FF JU	Filozofická fakulta Jihočeské univerzity v Českých Budějovicích
FORD	Fields of Research and Development (struktura vědních oborů)
FROV / FROV JU	Fakulta rybářství a ochrany vod Jihočeské univerzity v Českých Budějovicích
FSP	Fond strategických priorit
FTE	Full Time Equivalent (ekvivalent plného pracovního úvazku)
FTP	File Transfer Protocol (standardní komunikační protokol pro přenos souborů mezi počítači pomocí počítačové sítě)
FZT / FZT JU	Fakulta zemědělská a technologická Jihočeské univerzity v Českých Budějovicích

Zkratka	Význam zkratky
GA ČR	Grantová agentura České republiky
GA JU	Grantová agentura Jihočeské univerzity v Českých Budějovicích
GAP	Analýza tržních mezer
GC JU	Goethe centrum Jihočeské univerzity v Českých Budějovicích
HAP / IS HAP	Hodnocení akademických pracovníků
HBÚ	Hydrobiologický ústav
HDKC	HelpDesk a Kartové centrum
HKTDC	Hong Kong Trade Development Council (název organizace)
HNP	Hodnocení neakademických pracovníků
HR	Human Resources (lidské zdroje)
HRS4R	The Human Resources Strategy for Researchers (strategie řízení lidských zdrojů ve výzkumu)
IA	Institucionální akreditace
ICT	Information and Communication Technologies (informační a komunikační technologie)
IDM	Jednotná správa identit
iFIS / FIS	Finanční informační systém
INFOZ	Informační zdroje pro výzkum
INV	Investiční prostředky
IP	Institucionální plán / Internet Protocol address (adresa internetového protokolu)
IPI	Innovation Partner for Impact (název organizace)
IPS	Interní platební systém
IREG	International Ranking Expert Group (název organizace)
IS	Informační systém
IS STAG / STAG	Informační systém studijní agentury
IT	Informační technologie
ITI	Integrované územní investice
JIS	Jednotný identifikační systém
JŠDS	Jihočeská škola doktorských studií
JU	Jihočeská univerzita v Českých Budějovicích
KA	Klíčová aktivita
KAAD	Katholischer Akademischer Ausländer-Dienst (název organizace)
KaM / KaM JU	Koleje a menzy Jihočeské univerzity v Českých Budějovicích
KC JU	Kariérní centrum Jihočeské univerzity v Českých Budějovicích
KEN	Koeficient ekonomické náročnosti
KIVS	Komunikační infrastruktura veřejné správy
KMU	Klimakomora
KTT JU	Kancelář transferu technologií Jihočeské univerzity v Českých Budějovicích
LAPE	Laboratoř archeobotaniky a paleoekologie
LDAP	Lightweight Directory Access Protocol (protokol pro ukládání a přístup k datům na adresářovém serveru)
LMS	Learning Management System (systém pro řízení výuky)
LS	Letní semestr
M / Mgr.	Magisterské studium
MAID	Master of Artificial Intelligence and Data Science (název studijního programu)
MaR	Systém měření a regulace

Zkratka	Význam zkratky
MEP	Mezinárodní evaluační panel
MICHE	Monitoring Internationalization of Czech Higher Education (název projektu)
MKT	Marketing
Moodle	Softwarový balíček pro tvorbu výukových systémů a elektronických kurzů na internetu
MosIUR	Three University Missions Moscow International University Ranking (žebříček používaný k hodnocení univerzit)
MS	Microsoft
MSCA-IF	Marie Skłodowska-Curie Individual Fellowships (grantové schéma)
MŠ	Mateřská škola
MŠMT	Ministerstvo školství, mládeže a tělovýchovy
MU	Masarykova univerzita
N / NMgr.	Navazující magisterské studium
NAFSA	Association of International Educators (název organizace)
NAU / NAÚ	Národní akreditační úřad pro vysoké školství
NAZV	Národní agentura pro zemědělský výzkum
NDK – DNNT	Národní digitální knihovna – Díla nedostupná na trhu
NIA	Národní identitní autorita
NIV	Neinvestiční prostředky
NPO	Národní plán obnovy
NTU	National Taiwan University Ranking: Performance Ranking of Scientific Papers of World Universities (žebříček používaný k hodnocení univerzit)
NÚKIB	Národní úřad pro kybernetickou a informační bezpečnost
OBD	Osobní bibliografická databáze
OP VVpl	Operační program Výzkum a vývoj pro inovace
OP VVW	Operační program Výzkum, vývoj a vzdělávání
OSN	Organizace spojených národů
OSVČ	Osoba samostatně výdělečně činná
OTM-R	Principy výběrového řízení (O = Open – otevřenost; T = Transparent – transparentnost; M = Merit based – přístup na základě posouzení přínosu; další principy jsou Nediskriminace – rovné příležitosti a Zkušenosti s mobilitou vítány)
OV	Oblast vzdělávání
PATLIB	Regionální centra patentových informací
PC	Personal Computer (osobní počítač)
PF / PF JU	Pedagogická fakulta Jihočeské univerzity v Českých Budějovicích
Ph.D. / PhD	Doktorské studium
PP	Povinný předmět
PPC	Pay per Click (model internetové reklamy)
PPSŘ	Program na podporu strategického řízení vysokých škol
PR	Public Relations (vztahy s veřejností)
PROGFIN	Programové financování Ministerstva školství, mládeže a tělovýchovy
PřF / PřF JU	Přírodovědecká fakulta Jihočeské univerzity v Českých Budějovicích
PÚ	Projektový útvar
PVP	Povinně volitelný předmět
PZ	Předmět profilujícího základu
PZ JU	Předškolní zařízení Jihočeské univerzity v Českých Budějovicích

Zkratka	Význam zkratky
QS	Quacquarelli Symonds (společnost sestavující jeden ze žebříčků používaných k hodnocení univerzit)
REK / REK JU / RE	Rektorát Jihočeské univerzity v Českých Budějovicích
RIV	Rejstřík informací o výsledcích
RpVH / RpVH JU	Rada pro vnitřní hodnocení Jihočeské univerzity v Českých Budějovicích
RT	Request Tracker (nástroj k podpoře řešení uživatelských požadavků)
RUR	Round University Ranking (žebříček používaný k hodnocení univerzit)
RUV	Registr uměleckých výstupů
RVO	Rozvoj výzkumné organizace
RVVI	Rada vlády pro výzkum, vývoj a inovace
SafeQ	Tiskové a kopírovací služby
SDG	Sustainable Development Goal (cíl udržitelného rozvoje)
SF EU	Strukturální fondy Evropské unie
SHV	Studentské hodnocení výuky
SIEM	Security Information and Event Management (systém pro správu bezpečnostních informací a událostí)
SIMS	Sdružené informace matrik studentů
SIR	SCImago Institutions Rankings (žebříček používaný k hodnocení univerzit)
SKV	Systém Kvalitních Výsledků
SMART	Analytická technika pro navrhování cílů v řízení a plánování (S = Specific – konkrétní; M = Measurable – měřitelný; A = Achievable – dosažitelný; R = Realistic – realistický; T = Time-bound – ohraničený v čase)
SoWa	Národní infrastruktura pro komplexní monitorování půdních a vodních ekosystémů v kontextu trvale udržitelného využívání krajiny
SP	Studijní program
SŘBI / SŘKB	Systém řízení bezpečnosti informací / Systém řízení kybernetické bezpečnosti
SSO	Single Sign-On (řešení, které umožňuje použít jedno přihlášení do více aplikací zároveň)
SŠ	Střední škola
STEM	Obory Science (přírodní vědy), Technology (technika), Engineering (technologie) a Mathematics (matematika)
SW	Software
SWOT	Univerzální analytická technika zaměřená na zhodnocení vnitřních a vnějších faktorů ovlivňujících úspěšnost organizace nebo nějakého konkrétního záměru (S = Strengths – silné stránky; W = Weaknesses – slabé stránky; O = Opportunities – příležitosti; T = Threats – hrozby)
SZ JU / SZ JU 2021+	Strategický záměr JU / Strategický záměr JU na období 2021–2030
SZZ	Státní závěrečná zkouška
TA ČR	Technologická agentura České republiky
TF / TF JU	Teologická fakulta Jihočeské univerzity v Českých Budějovicích
THE	Times Higher Education World University Rankings (žebříček používaný k hodnocení univerzit)
TOEFL	Test of English as a Foreign Language (jazyková zkouška)
TOEIC	Test of English for International Communication (jazyková zkouška)
U3V	Univerzita třetího věku
UBS	Université de Bretagne-Sud
UHK	Univerzita Hradec Králové

Zkratka	Význam zkratky
UK	Univerzita Karlova
UP	Univerzita Palackého v Olomouci
URAP	University Ranking by Academic Performance (žebříček používaný k hodnocení univerzit)
U.S.	Spojené státy americké
USB	The University of South Bohemia in České Budějovice (Jihočeská univerzita v Českých Budějovicích)
USII	Útvar správy informační infrastruktury
USIS	Útvar správy informačních systémů
USKZ	Útvar správy koncových zařízení
UTB	Univerzita Tomáše Bati ve Zlíně
VaV	Výzkum a vývoj
VaVal	Výzkum, vývoj a inovace
VERSO	Aplikační prostředí
VM/KM	Virtuální mobilita / Kombinovaná mobilita
VoIP	Voice over Internet Protocol (volání přes internet)
VŠ	Vysoká škola
VŠB-TUO	Vysoká škola báňská – Technická univerzita Ostrava
VŠCHT	Vysoká škola chemicko-technologická v Praze
v. v. i.	Veřejná výzkumná instituce
VVŠ	Veřejná vysoká škola
VZP	Všeobecná zdravotní pojišťovna
WHZ	Westfälische Hochschule Zwickau
WoS	Web of Science (platforma pro přístup k stejnojmenné citační databázi)
WWW	World Wide Web (světová komunikační síť)
ZČU	Západočeská univerzita v Plzni
ZS	Zimní semestr
ZSF / ZSF JU	Zdravotně sociální fakulta Jihočeské univerzity v Českých Budějovicích
ZŠ	Základní škola
ZT	Základní teoretický předmět profilujícího základu
ZUŠ	Základní umělecká škola

9 PŘÍLOHY

- Příloha 1:** Přehled věcných záměrů žádostí o akreditaci studijních programů projednávaných RpVH JU
- Příloha 2:** Přehled návrhů studijních programů (plných akreditačních žádostí) projednávaných RpVH JU – studijní programy posuzované v rámci platné institucionální akreditace
- Příloha 3:** Přehled návrhů studijních programů (plných akreditačních žádostí) projednávaných RpVH JU – studijní programy následně předkládané k posouzení NAÚ v rámci programové akreditace
- Příloha 4:** Přehled akreditací studijních programů udělených NAÚ v rámci programové akreditace
- Příloha 5:** Přehled návrhů na změnu garantů studijních programů (oborů) projednávaných RpVH JU
- Příloha 6:** Přehled návrhů na provedení ostatních podstatných změn v uskutečňování studijních programů projednávaných RpVH JU
- Příloha 7:** Přehled vyžádaných kontrolních zpráv ke studijním programům akreditovaným RpVH JU v rámci institucionální akreditace
- Příloha 8:** Přehled vyžádaných kontrolních zpráv k studijním programům akreditovaným NAÚ v rámci programové akreditace
- Příloha 9:** Přehled akreditací habilitačního řízení a řízení ke jmenování profesorem udělených NAÚ
- Příloha 10:** Přehled dobíhajících bakalářských a magisterských studijních (oborů) programů hodnocených RpVH JU v roce 2022
- Příloha 11:** Přehled dobíhajících doktorských studijních (oborů) programů hodnocených RpVH JU v roce 2022
- Příloha 12:** Přehled dalších materiálů, otázek a záležitostí projednávaných a diskutovaných RpVH JU
- Příloha 13:** Projekty Programu na podporu strategického řízení JU na léta 2022–2023
- Příloha 14:** Projekty Fondu strategických priorit 2021+
- Příloha 15:** Projekty Fondu strategických priorit 2022+
- Příloha 16:** Centralizované rozvojové projekty JU v roce 2022

Příloha 1: Přehled věcných záměrů žádostí o akreditaci studijních programů projednávaných RpVH JU

Přehled věcných záměrů žádostí o akreditaci studijních programů projednávaných RpVH JU⁴⁰ (řazeno dle data projednání v rámci RpVH JU)

Fakulta	Název studijního programu	Typ studia	Oblast vzdělávání	Stanovisko RpVH JU	Datum vydání stanoviska RpVH JU
EF JU	Analýza v ekonomické a finanční praxi	B	Ekonomické obory	schváleno	12. 12. 2017
EF JU	Řízení a ekonomika podniku	B	Ekonomické obory	schváleno	12. 12. 2017
EF JU	Udržitelný rozvoj a management regionu	B	Ekonomické obory	neschváleno	12. 12. 2017
EF JU	Analýza v ekonomické a finanční praxi	N	Ekonomické obory	schváleno	12. 12. 2017
EF JU	Datové inženýrství a manažerská informatika	N	Informatika	neschváleno	12. 12. 2017
EF JU	Finance a účetnictví	N	Ekonomické obory	schváleno	12. 12. 2017
EF JU	Mezinárodní podnikání	N	Ekonomické obory	schváleno	12. 12. 2017
EF JU	Regional and European Project Management	N	Ekonomické obory	schváleno	12. 12. 2017
EF JU	Udržitelný rozvoj regionu a turismu	N	Ekonomické obory	neschváleno	12. 12. 2017
FF JU	Kulturní studia	B	Mediální a komunikační studia	schváleno	12. 12. 2017
FF JU	Estetika	B	Vědy o umění a kultuře	schváleno	12. 12. 2017
FF JU	Dějiny umění	B	Vědy o umění a kultuře	schváleno	12. 12. 2017
FF JU	Historie	B	Historické vědy	schváleno	12. 12. 2017
FF JU	Archeologie	B	Historické vědy	schváleno	12. 12. 2017
FF JU	Archivnictví	B	Historické vědy	schváleno	12. 12. 2017
FF JU	Bohemistika	B	Filologie	schváleno	12. 12. 2017
FF JU	Anglický jazyk a literatura	B	Filologie	schváleno	12. 12. 2017
FF JU	Německý jazyk a literatura	B	Filologie	schváleno	12. 12. 2017
FF JU	Česko-německá areálová studia	B	Filologie	schváleno	12. 12. 2017
FF JU	Francouzský jazyk a literatura	B	Filologie	schváleno	12. 12. 2017
FF JU	Francouzský jazyk pro evropský a mezinárodní obchod	B	Filologie (81,2%) Ekonomické obory (18,8%)	schváleno	12. 12. 2017
FF JU	Španělský jazyk a literatura	B	Filologie	schváleno	12. 12. 2017
FF JU	Španělský jazyk pro evropský a mezinárodní obchod	B	Filologie (81,2%) Ekonomické obory (18,8%)	schváleno	12. 12. 2017

⁴⁰ Garanti věcných záměrů schválených v rámci RpVH JU (i věcných záměrů schválených s výhradami) mohou přistoupit k přípravě návrhů (plných akreditačních žádostí) jednotlivých studijních programů, do kterých musí zpracovat výhrady a další připomínky vznesené RpVH JU při projednávání příslušných věcných záměrů. Takto zpracované plné akreditační žádosti jsou následně předkládány k projednání do RpVH JU.

Fakulta	Název studijního programu	Typ studia	Oblast vzdělávání	Stanovisko RpvH JU	Datum vydání stanoviska RpvH JU
FF JU	Italský jazyk a kultura	B	Filologie	schváleno	12. 12. 2017
FF JU	Kulturní studia	N	Mediální a komunikační studia	schváleno	12. 12. 2017
FF JU	Dějiny umění a vizuální studia	N	Vědy o umění a kultuře	schváleno	12. 12. 2017
FF JU	Historie	N	Historické vědy	schváleno	12. 12. 2017
FF JU	Archeologie	N	Historické vědy	schváleno	12. 12. 2017
FF JU	Archivnictví	N	Historické vědy	schváleno	12. 12. 2017
FF JU	Bohemistika	N	Filologie	schváleno	12. 12. 2017
FF JU	Anglická a americká literatura	N	Filologie	schváleno	12. 12. 2017
FF JU	Česko-německá areálová studia	N	Filologie	schváleno	12. 12. 2017
FF JU	Románská filologie: specializace Francouzská filologie; Španělská filologie	N	Filologie	schváleno	12. 12. 2017
FF JU	Překladařství: specializace Překladařství anglického jazyka – Překladařství francouzského jazyka; Překladařství anglického jazyka – Překladařství španělského jazyka	N	Filologie	schváleno	12. 12. 2017
FF JU	České dějiny	D	Historické vědy	schváleno	12. 12. 2017
FF JU	Pomocné vědy historické	D	Historické vědy	schváleno	12. 12. 2017
FF JU	Archeologie	D	Historické vědy	schváleno	12. 12. 2017
FF JU	Archaeology	D	Historické vědy	schváleno	12. 12. 2017
FF JU	Románské jazyky	D	Filologie	schváleno	12. 12. 2017
FF JU	Teorie a dějiny novější české literatury	D	Filologie	schváleno	12. 12. 2017
FF JU	Theory and History of Modern Czech Literature	D	Filologie	schváleno	12. 12. 2017
TF JU	Vychovatelství: pedagogika volného času	B	Neučitelská pedagogika	neschváleno	9. 1. 2018
TF JU	Teologie	B	Filozofie, religionistika a teologie	schváleno	9. 1. 2018
TF JU	Teologie	M	Filozofie, religionistika a teologie	schváleno	9. 1. 2018
TF JU	Pedagogika volného času	N	Neučitelská pedagogika	neschváleno	9. 1. 2018
TF JU	Etika v sociální práci	N	Sociální práce	schváleno	9. 1. 2018
TF JU	Teologie	N	Filozofie, religionistika a teologie	schváleno	9. 1. 2018
TF JU	Teologie služby	N	Filozofie, religionistika a teologie	schváleno	9. 1. 2018
TF JU	Filosofie	D	Filozofie, religionistika a teologie	schváleno	9. 1. 2018

Fakulta	Název studijního programu	Typ studia	Oblast vzdělávání	Stanovisko RpvH JU	Datum vydání stanoviska RpvH JU
TF JU	Teologie	D	Filozofie, religionistika a teologie	schváleno	9. 1. 2018
EF JU	Řízení a ekonomika podniku	N	Ekonomické obory	neschváleno	9. 1. 2018
ZSF JU	Fyzioterapie	B	Zdravotnické obory	schváleno	6. 2. 2018
ZSF JU	Nutriční terapie	B	Zdravotnické obory	schváleno	6. 2. 2018
ZSF JU	Porodní asistence	B	Zdravotnické obory	schváleno	6. 2. 2018
ZSF JU	Radiologie – Radiologická asistence	B	Zdravotnické obory	schváleno	6. 2. 2018
ZSF JU	Všeobecné ošetřovatelství	B	Zdravotnické obory	schváleno	6. 2. 2018
ZSF JU	Zdravotnické záchranářství	B	Zdravotnické obory	schváleno	6. 2. 2018
ZSF JU	Laboratorní diagnostika	B	Zdravotnické obory	schváleno	6. 2. 2018
ZSF JU	Sociální práce	B	Sociální práce	schváleno	6. 2. 2018
ZSF JU	Management sociální práce v organizacích	N	Sociální práce	schváleno	6. 2. 2018
ZSF JU	Zdravotně sociální péče	B	Sociální práce (36%) Zdravotnické obory (63%)	schváleno	6. 2. 2018
ZSF JU	Ošetřovatelství	N	Zdravotnické obory	schváleno	6. 2. 2018
ZSF JU	Ochrana obyvatelstva se zaměřením na CBRNE	B	Bezpečnostní obory	schváleno	6. 2. 2018
ZSF JU	Civilní nouzová připravenost	N	Bezpečnostní obory	schváleno	6. 2. 2018
EF JU	Management regionálního rozvoje	B	Ekonomické obory	neschváleno	20. 3. 2018
EF JU	Podniková informatika	N	Informatika (65%) Ekonomické obory (35%)	schváleno s výhradami	20. 3. 2018
TF JU	Vychovatelství: pedagogika volného času	B	Neučitelská pedagogika	schváleno	20. 3. 2018
TF JU	Pedagogika volného času	N	Neučitelská pedagogika	schváleno	20. 3. 2018
FROV JU	Ochrana vod	B	Biologie, ekologie a životní prostředí	schváleno	20. 3. 2018
PřF JU	Fyzikální měření a modelování	N	Fyzika	schváleno	20. 3. 2018
PřF JU	Měřicí a automatizační technika	B	Elektrotechnika	schváleno	20. 3. 2018
PřF JU	Biological Chemistry	B	Chemie	schváleno	20. 3. 2018
PřF JU	Biological Chemistry	N	Chemie	schváleno	20. 3. 2018
PřF JU	Chemie životního prostředí	N	Chemie	schváleno	20. 3. 2018

Fakulta	Název studijního programu	Typ studia	Oblast vzdělávání	Stanovisko RpvH JU	Datum vydání stanoviska RpvH JU
PřF JU	Biochemie	D	Chemie	schváleno	20. 3. 2018
PřF JU	Biochemistry	D	Chemie	schváleno	20. 3. 2018
EF JU	Management regionálního rozvoje	B	Ekonomické obory	schváleno	22. 5. 2018
EF JU	Řízení a ekonomika podniku	N	Ekonomické obory	neschváleno	22. 5. 2018
ZSF JU	Ošetrovatelská péče v pediatrii	B	Zdravotnické obory	schváleno	22. 5. 2018
PřF JU	Aplikovaná informatika	B	Informatika	neschváleno	19. 6. 2018
EF JU	Ekonomika a management	B	Ekonomické obory	schváleno s výhradami	20. 11. 2018
EF JU	Ekonomika a management	N	Ekonomické obory	schváleno s výhradami	20. 11. 2018
PřF JU	Aplikovaná informatika	B	Informatika	schváleno s výhradami	11. 12. 2018
PřF JU	Forenzní vědy a bezpečnost informací v ICT	B	Bezpečnostní obory (50%) Informatika (40%) Právo (10%)	schváleno s výhradami	11. 12. 2018
PřF JU	Ecology	N	Biologie, ekologie a životní prostředí	schváleno	11. 12. 2018
PřF JU	Biologie ekosystémů a ekologie	D	Biologie, ekologie a životní prostředí	schváleno	11. 12. 2018
PřF JU	Ecosystem biology and ecology	D	Biologie, ekologie a životní prostředí	schváleno	11. 12. 2018
PřF JU	Botanika	D	Biologie, ekologie a životní prostředí	schváleno	11. 12. 2018
PřF JU	Botany	D	Biologie, ekologie a životní prostředí	schváleno	11. 12. 2018
PřF JU	Hydrobiologie	D	Biologie, ekologie a životní prostředí	schváleno	11. 12. 2018
PřF JU	Hydrobiology	D	Biologie, ekologie a životní prostředí	schváleno	11. 12. 2018
ZSF JU	Specializace v ošetrovatelství	N	Zdravotnické obory	schváleno	29. 1. 2019
PřF JU	Měřicí a výpočetní technika	B	Elektrotechnika	schváleno	28. 2. 2019
EF JU	Aplikovaná informatika	N	Informatika	schváleno	9. 4. 2019
TF JU	Filosofie	B	Filozofie, religionistika a teologie	schváleno	9. 4. 2019
TF JU	Religionistika	B	Filozofie, religionistika a teologie	schváleno	9. 4. 2019

Fakulta	Název studijního programu	Typ studia	Oblast vzdělávání	Stanovisko RpVH JU	Datum vydání stanoviska RpVH JU
TF JU	Filosofie	N	Filozofie, religionistika a teologie	schváleno s výhradami	9. 4. 2019
FZT JU	Agroekologie	N	Zemědělství	schváleno s výhradami	9. 4. 2019
FZT JU	Agropodnikání	N	Zemědělství	schváleno s výhradami	9. 4. 2019
FZT JU	Biologie a ochrana zájmových organismů	N	Zemědělství	schváleno s výhradami	9. 4. 2019
FZT JU	Biotechnologie	N	Zemědělství	schváleno s výhradami	9. 4. 2019
FZT JU	Kvalita zemědělských produktů	N	Zemědělství	schváleno s výhradami	9. 4. 2019
FZT JU	Multifunkční zemědělství (Multifunctional Agriculture)	N	Zemědělství	schváleno s výhradami	9. 4. 2019
FZT JU	Pozemkové úpravy a převody nemovitostí	N	Zemědělství	schváleno s výhradami	9. 4. 2019
FZT JU	Zemědělská a dopravní technika	N	Zemědělství	schváleno s výhradami	9. 4. 2019
FZT JU	Zemědělské inženýrství	N	Zemědělství	schváleno s výhradami	9. 4. 2019
FZT JU	Zootechnika	N	Zemědělství	schváleno s výhradami	9. 4. 2019
FZT JU	Agroekologie	B	Zemědělství	schváleno s výhradami	14. 5. 2019
FZT JU	Agropodnikání	B	Zemědělství	schváleno s výhradami	14. 5. 2019
FZT JU	Biologie a ochrana zájmových organismů	B	Zemědělství	schváleno s výhradami	14. 5. 2019
FZT JU	Biotechnologie	B	Zemědělství	schváleno s výhradami	14. 5. 2019
FZT JU	Pozemkové úpravy a převody nemovitostí	B	Zemědělství	schváleno s výhradami	14. 5. 2019
FZT JU	Zemědělská a dopravní technika: obchod, servis a služby	B	Zemědělství	schváleno s výhradami	14. 5. 2019
FZT JU	Zemědělství	B	Zemědělství	schváleno s výhradami	14. 5. 2019
FZT JU	Zootechnika	B	Zemědělství	schváleno s výhradami	14. 5. 2019
FROV JU	Ochrana vodních ekosystémů	D	Biologie, ekologie a životní prostředí	schváleno	14. 5. 2019
FROV JU	Rybářství	D	Zemědělství	schváleno	14. 5. 2019
FF JU	Český jazyk a literatura se zaměřením na vzdělávání pro střední školy	B	Učitelství	schváleno	14. 5. 2019
FF JU	Anglický jazyk a literatura se zaměřením na vzdělávání pro střední školy	B	Učitelství	schváleno s výhradami	14. 5. 2019
FF JU	Francouzský jazyk se zaměřením na vzdělávání pro střední školy	B	Učitelství	schváleno	14. 5. 2019

Fakulta	Název studijního programu	Typ studia	Oblast vzdělávání	Stanovisko RpvH JU	Datum vydání stanoviska RpvH JU
FF JU	Španělský jazyk se zaměřením na vzdělávání pro střední školy	B	Učitelství	schváleno	14. 5. 2019
FF JU	Dějepis se zaměřením na vzdělávání pro střední školy	B	Učitelství	schváleno	14. 5. 2019
ZSF JU	Organizace a řízení ve zdravotnictví	N	Zdravotnické obory (67%) Ekonomické obory (33%)	schváleno	14. 5. 2019
PřF JU	Biologie se zaměřením na vzdělávání pro střední školy	B	Učitelství	schváleno s výhradami	14. 5. 2019
PřF JU	Fyzika se zaměřením na vzdělávání pro střední školy	B	Učitelství	schváleno	14. 5. 2019
PřF JU	Chemie se zaměřením na vzdělávání pro střední školy	B	Učitelství	schváleno	14. 5. 2019
PřF JU	Informatika se zaměřením na vzdělávání pro střední školy	B	Učitelství	schváleno	14. 5. 2019
PřF JU	Matematika se zaměřením na vzdělávání pro střední školy	B	Učitelství	schváleno	14. 5. 2019
PřF JU	Experimentální biologie	D	Biologie, ekologie a životní prostředí	schváleno	14. 5. 2019
PřF JU	Experimental biology	D	Biologie, ekologie a životní prostředí	schváleno	14. 5. 2019
EF JU	Finance a účetnictví	B	Ekonomické obory	schváleno	18. 6. 2019
EF JU	Podniková informatika	B	Informatika (70%) Ekonomické obory (30%)	schváleno s výhradami	18. 6. 2019
FZT JU	Aplikovaná a krajinná ekologie	D	Zemědělství	schváleno s výhradami	18. 6. 2019
FZT JU	Obecná produkce rostlinná	D	Zemědělství	schváleno s výhradami	18. 6. 2019
FZT JU	Zemědělská chemie a biotechnologie	D	Zemědělství	schváleno s výhradami	18. 6. 2019
FZT JU	Obecná zootechnika	D	Zemědělství	schváleno s výhradami	18. 6. 2019
FZT JU	Zemědělská technika a technologie	D	Zemědělství	schváleno s výhradami	18. 6. 2019
PF JU	Tělesná výchova se zaměřením na vzdělávání pro střední školy	B	Učitelství	schváleno s výhradami	18. 6. 2019
PF JU	Hudební výchova se zaměřením na vzdělávání pro střední školy	B	Učitelství	schváleno s výhradami	18. 6. 2019
PF JU	Základy společenských věd se zaměřením na vzdělávání pro střední školy	B	Učitelství	schváleno s výhradami	18. 6. 2019

Fakulta	Název studijního programu	Typ studia	Oblast vzdělávání	Stanovisko RpVH JU	Datum vydání stanoviska RpVH JU
PF JU FF JU PřF JU TF JU	Učitelství pro střední školy ⁴¹	N	Učitelství	schváleno s výhradami	18. 6. 2019
PF JU	Speciální pedagogika	B	Neučitelská pedagogika	schváleno s výhradami	18. 6. 2019
PF JU	Speciální pedagogika	N	Neučitelská pedagogika	schváleno s výhradami	18. 6. 2019
PřF JU	Molekulární a buněčná biologie a genetika	N	Biologie, ekologie a životní prostředí	schváleno	18. 6. 2019
PřF JU	Entomologie	D	Biologie, ekologie a životní prostředí	schváleno	18. 6. 2019
PřF JU	Entomology	D	Biologie, ekologie a životní prostředí	schváleno	18. 6. 2019
PřF JU	Parazitologie	D	Biologie, ekologie a životní prostředí	schváleno	18. 6. 2019
PřF JU	Parasitology	D	Biologie, ekologie a životní prostředí	schváleno	18. 6. 2019
PřF JU	Zoologie	D	Biologie, ekologie a životní prostředí	schváleno	18. 6. 2019
PřF JU	Zoology	D	Biologie, ekologie a životní prostředí	schváleno	18. 6. 2019
PřF JU	Biofyzika	D	Biologie, ekologie a životní prostředí	schváleno	18. 6. 2019
PF JU	Oborové studium se zaměřením na vzdělávání na 2. stupni základní školy	B	Učitelství	schváleno s výhradami	1. 10. 2019

⁴¹ V rámci věcného záměru žádosti o akreditaci **navazujícího magisterského studijního programu Učitelství pro střední školy** byly schváleny tyto specializace:

- Učitelství pro střední školy se specializací hudební výchova (specializace PF JU)
- Učitelství pro střední školy se specializací tělesná výchova (specializace PF JU)
- Učitelství pro střední školy se specializací základy společenských věd (specializace PF JU)
- Učitelství pro střední školy se specializací španělský jazyk a literatura (specializace FF JU)
- Učitelství pro střední školy se specializací francouzský jazyk a literatura (specializace FF JU)
- Učitelství pro střední školy se specializací český jazyk a literatura (specializace FF JU)
- Učitelství pro střední školy se specializací anglický jazyk a literatura (specializace FF JU)
- Učitelství pro střední školy se specializací dějepis (specializace FF JU)
- Učitelství pro střední školy se specializací biologie (specializace PřF JU)
- Učitelství pro střední školy se specializací fyzika (specializace PřF JU)
- Učitelství pro střední školy se specializací chemie (specializace PřF JU)
- Učitelství pro střední školy se specializací informatika (specializace PřF JU)
- Učitelství pro střední školy se specializací matematika (specializace PřF JU)
- Učitelství pro střední školy se specializací náboženství a etika (specializace TF JU)
- Součástí studijního programu je také Pedagogicko-psychologický základ

Fakulta	Název studijního programu	Typ studia	Oblast vzdělávání	Stanovisko RpVH JU	Datum vydání stanoviska RpVH JU
PF JU	Učitelství pro 2. stupeň základních škol	N	Učitelství	schváleno s výhradami	1. 10. 2019
PF JU	Učitelství pro 1. stupeň základních škol	M	Učitelství	schváleno	1. 10. 2019
FF JU	Německý jazyk se zaměřením na vzdělávání pro střední školy	B	Učitelství	schváleno	1. 10. 2019
FF JU PF JU	Učitelství pro střední školy – Učitelství pro střední školy se specializací německý jazyk (specializace FF JU)	N	Učitelství	schváleno	1. 10. 2019
TF JU	Náboženství a etika se zaměřením na vzdělávání pro střední školy	B	Učitelství	schváleno	1. 10. 2019
EF JU	Ekonomika a management	D	Ekonomické obory	schváleno s výhradami	3. 12. 2019
PF JU	Pedagogická psychologie	D	Psychologie (70%) Učitelství (30%)	schváleno	3. 12. 2019
EF JU	Cestovní ruch	B	Ekonomické obory	neschváleno	14. 1. 2020
EF JU	Management regionálního rozvoje	N	Ekonomické obory	neschváleno	14. 1. 2020
PřF JU	Aplikovaná matematika	B	Matematika	schváleno	14. 1. 2020
EF JU	Cestovní ruch	B	Ekonomické obory	schváleno	7. 4. 2020
PřF JU	Aplikovaná informatika	B	Informatika	schváleno	7. 4. 2020
PF JU	Arteterapie	B	Psychologie	schváleno	5. 5. 2020
PF JU	Psychologie	B	Psychologie	schváleno	5. 5. 2020
FF JU	Německý jazyk a literatura	N	Filologie	schváleno	5. 5. 2020
FF JU	Překladatelství: specializace Překladatelství anglického jazyka – překladatelství italského jazyka	N	Filologie	schváleno	5. 5. 2020
FF JU	Románská filologie: specializace Italská filologie	N	Filologie	schváleno	5. 5. 2020
EF JU	Management regionálního rozvoje	N	Ekonomické obory (85%) Biologie, ekologie a životní prostředí (15%)	neschváleno	2. 6. 2020
ZSF JU	Ošetrovatelství	D	Zdravotnické obory	schváleno	2. 6. 2020
ZSF JU	Sociální práce	D	Sociální práce	schváleno	2. 6. 2020
PřF JU	Master of Artificial Intelligence and Data Science (MAID)	N	Informatika	odloženo	2. 6. 2020
PF JU	Specializace v pedagogice – Sociální pedagogika	B	Neučitelská pedagogika	schváleno s výhradami	30. 6. 2020
PF JU	Učitelství pro mateřské školy	B	Učitelství	schváleno	30. 6. 2020
PF JU	ICT asistent se zaměřením na vzdělávání	B	Učitelství	schváleno	30. 6. 2020
PF JU	Učitelství informatiky pro 2. stupeň ZŠ – jednoobor	N	Učitelství	schváleno	30. 6. 2020

Fakulta	Název studijního programu	Typ studia	Oblast vzdělávání	Stanovisko RpVH JU	Datum vydání stanoviska RpVH JU
PF JU	Tělesná výchova a sport	B	Tělesná výchova a sport; kinantropologie	schváleno s výhradami	29. 9. 2020
PF JU	Tělesná výchova a sport	N	Tělesná výchova a sport; kinantropologie	schváleno s výhradami	29. 9. 2020
PF JU	Hra na nástroj se zaměřením na vzdělávání pro střední školy a základní umělecké školy	B	Učitelství	schváleno	29. 9. 2020
PF JU	Učitelství hry na nástroj pro střední školy a základní umělecké školy	N	Učitelství	schváleno	29. 9. 2020
PF JU	Učitelství praktického vyučování	B	Učitelství	schváleno	29. 9. 2020
PF JU	Učitelství odborných předmětů	N	Učitelství	schváleno	29. 9. 2020
PF JU	Výtvarná tvorba se zaměřením na vzdělávání na ZUŠ	B	Učitelství	schváleno	29. 9. 2020
PF JU	Učitelství výtvarné výchovy pro základní umělecké školy	N	Učitelství	schváleno	29. 9. 2020
EF JU	Management regionálního rozvoje	N	Ekonomické obory	schváleno s výhradami	29. 9. 2020
PřF JU	Master of Artificial Intelligence and Data Science (MAID)	N	Informatika	neschváleno	29. 9. 2020
PřF JU	Aplikovaná fyzika	D	Fyzika	schváleno	29. 9. 2020
PřF JU	Applied Physics	D	Fyzika	schváleno	29. 9. 2020
TF JU	Sociální a charitativní práce	B	Sociální práce	schváleno	1. 12. 2020
TF JU	Teologie	M	Filozofie, religionistika a teologie	schváleno	1. 12. 2020
TF JU	Spiritualita a etika v sociální práci	D	Sociální práce (63%) Filozofie, religionistika a teologie (37%)	schváleno	1. 12. 2020
PřF JU	Geografie se zaměřením na vzdělávání pro střední školy	B	Učitelství	schváleno	1. 12. 2020
PřF JU PF JU	Učitelství pro střední školy – Učitelství pro střední školy se specializací geografie (specializace PřF JU)	N	Učitelství	schváleno	1. 12. 2020
PF JU	Aplikovaná geografie	B	Vědy o Zemi	neschváleno	1. 12. 2020
PF JU	Didaktika biologie	D	Učitelství	schváleno	1. 12. 2020
ZSF JU	Ochrana obyvatelstva se zaměřením na CBRNE	B	Bezpečnostní obory	schváleno	12. 1. 2021
ZSF JU	Civilní nouzová připravenost	N	Bezpečnostní obory	schváleno	12. 1. 2021
PřF JU	Fyzika	B	Fyzika	schváleno s výhradami	2. 3. 2021
PřF JU	Artificial Intelligence and Data Science (MAID)	N	Informatika	schváleno	2. 3. 2021

Fakulta	Název studijního programu	Typ studia	Oblast vzdělávání	Stanovisko RpVH JU	Datum vydání stanoviska RpVH JU
FF JU	Německý jazyk pro evropský a mezinárodní obchod	B	Filologie (78,5%) Ekonomické obory + Právo (21,5%)	schváleno s výhradami	2. 3. 2021
FF JU	Překladařství: specializace Překladařství anglického jazyka – překladařství německého jazyka	N	Filologie	schváleno	2. 3. 2021
FF JU	Moderní anglická a americká literatura	D	Filologie	schváleno	2. 3. 2021
FF JU	Kulturní studia	D	Mediální a komunikační studia	schváleno	2. 3. 2021
PF JU	Aplikovaná geografie	B	Vědy o Zemi	schváleno s výhradami	13. 4. 2021
PF JU	Oborové didaktiky STEM předmětů	D	Učitelství	schváleno s výhradami	13. 4. 2021
PřF JU	Laboratorní a medicínská biologie	B	Biologie, ekologie a životní prostředí	schváleno s výhradami	13. 4. 2021
PřF JU	Chemie	B	Chemie	schváleno s výhradami	13. 4. 2021
PřF JU	Biochemie	N	Chemie	schváleno s výhradami	13. 4. 2021
PřF JU	Parazitologie	N	Biologie, ekologie a životní prostředí	neschváleno	13. 4. 2021
PřF JU	Klinická biologie	N	Biologie, ekologie a životní prostředí	schváleno s výhradami	13. 4. 2021
PřF JU	Fyziologie a buněčná biologie rostlin	N	Biologie, ekologie a životní prostředí	schváleno s výhradami	13. 4. 2021
PřF JU	Parazitologie	N	Biologie, ekologie a životní prostředí	schváleno s výhradami	22. 6. 2021
PřF JU	Limnology	N	Biologie, ekologie a životní prostředí	schváleno s výhradami	22. 6. 2021
PF JU	Pedagog se zaměřením na asistentství a vychovatelství na základní škole	B	Učitelství	neschváleno	22. 6. 2021
FZT JU	Zemědělské inženýrství ⁴²	N	Zemědělství	schváleno	16. 11. 2021

⁴² Věcný záměr žádosti o akreditaci **navazujícího magisterského studijního programu Zemědělské inženýrství Fakulty zemědělské a technologické JU** je přepracovanou verzí stejnojmenného studijního programu, který byl v rámci RpVH JU již v minulosti projednáván, a to nejen v podobě věcného záměru, ale následně (po schválení daného věcného záměru v RpVH JU) i v podobě návrhu (plné akreditační žádosti). Návrh předmětného studijního programu byl nicméně fakultě vrácen k doplnění (viz stanovisko RpVH JU ze dne 13. dubna 2021 k přepracované verzi návrhu předmětného studijního programu) s tím, že RpVH JU mimo jiné doporučila předmětný studijní program zjednodušit, tedy koncipovat ho bez specializací. Na základě tohoto doporučení Fakulta zemědělská a technologická JU daný studijní program přepracovala a následně ho v podobě nového věcného záměru předložila k projednání do RpVH JU. K tomuto projednání došlo dne 16. listopadu 2021.

Fakulta	Název studijního programu	Typ studia	Oblast vzdělávání	Stanovisko RpVH JU	Datum vydání stanoviska RpVH JU
FZT JU	Agroekologie a aplikovaná ekologie ⁴³	D	Zemědělství (50%) Biologie, ekologie a životní prostředí (50%)	schváleno	16. 11. 2021
PřF JU	Botanika	N	Biologie, ekologie a životní prostředí	schváleno	14. 12. 2021
PřF JU	Zoologie	N	Biologie, ekologie a životní prostředí	schváleno	14. 12. 2021
FROV JU	Rybářství	B	Zemědělství	schváleno	18. 1. 2022
FROV JU	Rybářství a ochrana vod	N	Zemědělství (60%) Biologie, ekologie a životní prostředí (40%)	schváleno	18. 1. 2022
FROV JU	Fishery and Protection of Waters	N	Zemědělství (60%) Biologie, ekologie a životní prostředí (40%)	schváleno	18. 1. 2022
PF JU FF JU	Didaktika vybraného cizího jazyka a jeho literatury	D	Učitelství	schváleno s výhradami	14. 6. 2022
PF JU	Psychologie	N	Psychologie	schváleno	11. 10. 2022
PřF JU	Aplikovaná ekologie a ochrana přírody	N	Biologie, ekologie a životní prostředí	schváleno	11. 10. 2022
PřF JU	Biologie ekosystémů	N	Biologie, ekologie a životní prostředí	schváleno	11. 10. 2022
FF JU	Kulturní studia ⁴⁴	D	Mediální a komunikační studia (40%) Historické vědy (30%) Filologie (30%)	schváleno	6. 12. 2022

⁴³ Věcný záměr žádosti o akreditaci **doktorského studijního programu Agroekologie a aplikovaná ekologie Fakulty zemědělské a technologické JU** je přepracovanou verzí doktorského studijního programu Aplikovaná a krajinná ekologie, který byl v rámci RpVH JU již v minulosti projednáván, a to nejen v podobě věcného záměru, ale následně (po schválení daného věcného záměru v RpVH JU) i v podobě návrhu (plné akreditační žádosti). Návrh předmětného studijního programu byl v rámci RpVH JU schválen, a to 30. června 2020, následně byl odeslán k dalšímu posouzení na NAÚ. Na základě dokumentů zaslaných NAÚ, které obsahovaly stanovisko a usnesení hodnotící komise a návrh zpravodaje, aby Rada NAÚ tomuto programu neudělila akreditaci, se Fakulta zemědělská a technologická JU po podrobné analýze těchto dokumentů rozhodla vzít svou žádost o udělení akreditace zpět. Následně Fakulta zemědělská a technologická JU daný studijní program přepracovala a v podobě nového věcného záměru ho předložila k projednání do RpVH JU. K tomuto projednání došlo dne 16. listopadu 2021.

⁴⁴ Věcný záměr žádosti o akreditaci **doktorského studijního programu Kulturní studia Filozofické fakulty JU** je přepracovanou verzí stejnojmenného doktorského studijního programu, který byl v rámci RpVH JU již v minulosti projednáván, a to nejen v podobě věcného záměru, ale následně (po schválení daného věcného záměru v RpVH JU) i v podobě návrhu (plné akreditační žádosti). Návrh předmětného studijního programu byl v rámci RpVH JU schválen, a to 22. června 2021, následně byl odeslán k dalšímu posouzení na NAÚ. Na základě dokumentů zaslaných NAÚ, které obsahovaly stanovisko a usnesení hodnotící komise a návrh zpravodaje, aby Rada NAÚ tomuto programu neudělila akreditaci, se Filozofická fakulta JU po podrobné analýze těchto dokumentů rozhodla vzít svou žádost o udělení akreditace zpět. Následně Filozofická fakulta JU daný studijní program přepracovala a

Fakulta	Název studijního programu	Typ studia	Oblast vzdělávání	Stanovisko RpvH JU	Datum vydání stanoviska RpvH JU
FF JU	Moderní anglická a americká literatura ⁴⁵	D	Filologie	schváleno	6. 12. 2022
PřF JU	Učitelství science pro SŠ	N	Učitelství	odloženo	6. 12. 2022

v podobě nového věcného záměru ho předložila k projednání do RpvH JU. K tomuto projednání došlo dne 6. prosince 2022.

⁴⁵ Věcný záměr žádosti o akreditaci **doktorského studijního programu Moderní anglická a americká literatura Filozofické fakulty JU** je přepracovanou verzí stejnojmenného doktorského studijního programu, který byl v rámci RpvH JU již v minulosti projednáván, a to nejen v podobě věcného záměru, ale následně (po schválení daného věcného záměru v RpvH JU) i v podobě návrhu (plné akreditační žádosti). Návrh předmětného studijního programu byl v rámci RpvH JU schválen, a to 22. června 2021, následně byl odeslán k dalšímu posouzení na NAÚ. Na základě dokumentů zaslaných NAÚ, které obsahovaly stanovisko a usnesení hodnotící komise a návrh zpravodaje, aby Rada NAÚ tomuto programu neudělila akreditaci, se Filozofická fakulta JU po podrobné analýze těchto dokumentů rozhodla vzít svou žádost o udělení akreditace zpět. Následně Filozofická fakulta JU daný studijní program přepracovala a v podobě nového věcného záměru ho předložila k projednání do RpvH JU. K tomuto projednání došlo dne 6. prosince 2022.

Příloha 2: Přehled návrhů studijních programů (plných akreditačních žádostí) projednávaných RpVH JU – studijní programy posuzované v rámci platné institucionální akreditace

Přehled návrhů studijních programů (plných akreditačních žádostí) projednávaných RpVH JU – **studijní programy posuzované v rámci platné institucionální akreditace** (řazeno dle data projednání v rámci RpVH JU)

Fakulta	Název studijního programu	Typ studia	Oblast vzdělávání	Stanovisko RpVH JU	Datum vydání stanoviska RpVH JU	Doba platnosti oprávnění uskut. SP	Požadavek na předl. kontrolní zprávy
FF JU	Historie	B	Historické vědy	schváleno	20. 11. 2018	16. 11. 2028	Ne
FF JU	Archeologie	B	Historické vědy	schváleno	20. 11. 2018	16. 11. 2028	Ne
FF JU	Archivnictví	B	Historické vědy	schváleno	20. 11. 2018	16. 11. 2028	Ne
FF JU	Historie	N	Historické vědy	schváleno	20. 11. 2018	16. 11. 2028	Ne
FF JU	Archeologie	N	Historické vědy	schváleno	20. 11. 2018	16. 11. 2028	Ne
FF JU	Archivnictví	N	Historické vědy	schváleno	20. 11. 2018	16. 11. 2028	Ne
FF JU	České dějiny	D	Historické vědy	schváleno	20. 11. 2018	16. 11. 2028	Ano (NAÚ)
FF JU	Pomocné vědy historické	D	Historické vědy	schváleno	20. 11. 2018	16. 11. 2028	Ano (NAÚ)
FF JU	Archeologie ⁴⁶	D	Historické vědy	schváleno	20. 11. 2018	16. 11. 2028	Ano (NAÚ)
FF JU	Archaeology	D	Historické vědy	schváleno	20. 11. 2018	16. 11. 2028	Ano (NAÚ)
FF JU	Francouzský jazyk pro evropský a mezinárodní obchod	B	Filologie (78,5%) Ekonomické obory (21,5%)	schváleno	20. 11. 2018	16. 11. 2028	Ne
FF JU	Španělský jazyk pro evropský a mezinárodní obchod	B	Filologie (78,5%) Ekonomické obory (21,5%)	schváleno	20. 11. 2018	16. 11. 2028	Ne
FF JU	Bohemistika	B	Filologie	schváleno	20. 11. 2018	16. 11. 2028	Ne

⁴⁶ Garant **doktorských studijních programů Archeologie a Archaeology Filozofické fakulty JU** podal námitku proti rozhodnutí RpVH JU ze dne 20. listopadu 2018 ohledně udělení oprávnění uskutečňovat uvedené studijní programy v rámci platné institucionální akreditace. Důvodem byla skutečnost, že v rámci uvedených studijních programů byla uzavřena dohoda o spolupráci při uskutečňování těchto doktorských studijních programů s Archeologickým ústavem Akademie věd České republiky, v.v.i., a se Západočeskou univerzitou v Plzni, Fakultou filozofickou. Filozofická fakulta JU opomenula tuto informaci v plném akreditačním spise předmětných studijních programů uvést (v rubrice spolupracující instituce). Právě spolupráce se Západočeskou univerzitou v Plzni byla důvodem, proč nebylo možné udělit oprávnění uskutečňovat dané studijní programy v rámci platné institucionální akreditace, ale proč bylo nutné návrhy uvedených studijních programů schválit v rámci RpVH JU ještě jednou s tím, takto schválené návrhy studijních programů (schváleno RpVH JU dne 11. prosince 2018) byly postoupeny k dalšímu posouzení na NAÚ v rámci programové akreditace.

Fakulta	Název studijního programu	Typ studia	Oblast vzdělávání	Stanovisko RpvH JU	Datum vydání stanoviska RpvH JU	Doba platnosti oprávnění uskut. SP	Požadavek na předl. kontrolní zprávy
FF JU	Anglický jazyk a literatura	B	Filologie	schváleno	20. 11. 2018	16. 11. 2028	Ne
FF JU	Německý jazyk a literatura	B	Filologie	schváleno	20. 11. 2018	16. 11. 2028	Ne
FF JU	Česko-německá areálová studia	B	Filologie	schváleno	20. 11. 2018	16. 11. 2028	Ne
FF JU	Francouzský jazyk a literatura	B	Filologie	schváleno	20. 11. 2018	16. 11. 2028	Ne
FF JU	Španělský jazyk a literatura	B	Filologie	schváleno	20. 11. 2018	16. 11. 2028	Ne
FF JU	Italský jazyk a kultura	B	Filologie	schváleno	20. 11. 2018	16. 11. 2028	Ne
FF JU	Bohemistika	N	Filologie	schváleno	20. 11. 2018	16. 11. 2028	Ne
FF JU	Anglická a americká literatura	N	Filologie	schváleno	20. 11. 2018	16. 11. 2028	Ne
FF JU	Česko-německá areálová studia	N	Filologie	schváleno	20. 11. 2018	16. 11. 2028	Ne
FF JU	Románská filologie	N	Filologie	schváleno	20. 11. 2018	16. 11. 2028	Ne
FF JU	Překladařství	N	Filologie	schváleno	20. 11. 2018	16. 11. 2028	Ne
ZSF JU	Zdravotně-sociální péče	B	Sociální práce (63%) Zdravotnické obory (37%)	schváleno	11. 12. 2018	16. 11. 2028	Ne
ZSF JU	Sociální práce	B	Sociální práce	schváleno	11. 12. 2018	16. 11. 2028	Ne
ZSF JU	Management sociální práce v organizacích	N	Sociální práce	schváleno	11. 12. 2018	16. 11. 2028	Ano (NAÚ)
PřF JU	Ecology	N	Biologie, ekologie a životní prostředí	schváleno	12. 3. 2019	16. 11. 2028	Ne
EF JU	Ekonomika a management	B	Ekonomické obory	odloženo	9. 4. 2019	x	x
EF JU	Management regionálního rozvoje	B	Ekonomické obory	odloženo	9. 4. 2019	x	x
ZSF JU	Fyzioterapie	B	Zdravotnické obory	schváleno	9. 4. 2019	16. 11. 2028	Ne
ZSF JU	Nutriční terapie	B	Zdravotnické obory	schváleno	9. 4. 2019	16. 11. 2028	Ne

Fakulta	Název studijního programu	Typ studia	Oblast vzdělávání	Stanovisko RpvH JU	Datum vydání stanoviska RpvH JU	Doba platnosti oprávnění uskut. SP	Požadavek na předl. kontrolní zprávy
ZSF JU	Porodní asistence	B	Zdravotnické obory	schváleno	9. 4. 2019	16. 11. 2028	Ne
ZSF JU	Radiologická asistence	B	Zdravotnické obory	schváleno	9. 4. 2019	16. 11. 2028	Ne
ZSF JU	Zdravotnické záchranářství	B	Zdravotnické obory	schváleno	9. 4. 2019	16. 11. 2028	Ne
ZSF JU	Všeobecné ošetrovatelství	B	Zdravotnické obory	schváleno	9. 4. 2019	16. 11. 2028	Ne
ZSF JU	Nursing	B	Zdravotnické obory	schváleno	9. 4. 2019	16. 11. 2028	Ne
EF JU	Ekonomika a management	B	Ekonomické obory	schváleno na dobu kratší, než platnost IA	14. 5. 2019	14. 5. 2024	Ne
EF JU	Management regionálního rozvoje	B	Ekonomické obory	schváleno na dobu kratší, než platnost IA	14. 5. 2019	14. 5. 2024	Ne
TF JU	Filosofie	B	Filozofie, religionistika a teologie	schváleno	18. 6. 2019	16. 11. 2028	Ne
TF JU	Filosofie	N	Filozofie, religionistika a teologie	schváleno	18. 6. 2019	16. 11. 2028	Ano (NAÚ)
ZSF JU	Pediatrické ošetrovatelství	B	Zdravotnické obory	schváleno	18. 6. 2019	16. 11. 2028	Ne
EF JU	Analýza v ekonomické a finanční praxi	B	Ekonomické obory	schváleno na dobu kratší, než platnost IA	18. 6. 2019	18. 6. 2024	Ano (RpvH JU)
PF JU	Tělesná výchova se zaměřením na vzdělávání pro střední školy	B	Učitelství	schváleno	1. 10. 2019	16. 11. 2028	Ano (RpvH JU)
PF JU	Hudební výchova se zaměřením na vzdělávání pro střední školy	B	Učitelství	schváleno	1. 10. 2019	16. 11. 2028	Ano (RpvH JU)
PF JU	Základy společenských věd se zaměřením na vzdělávání pro střední školy	B	Učitelství	schváleno	1. 10. 2019	16. 11. 2028	Ano (RpvH JU)

Fakulta	Název studijního programu	Typ studia	Oblast vzdělávání	Stanovisko RpVH JU	Datum vydání stanoviska RpVH JU	Doba platnosti oprávnění uskut. SP	Požadavek na předl. kontrolní zprávy
PF JU FF JU PřF JU	Učitelství pro střední školy ⁴⁷	N	Učitelství	schváleno	1. 10. 2019	16. 11. 2028	Ano (RpVH JU)
PřF JU	Biologie se zaměřením na vzdělávání pro střední školy	B	Učitelství	schváleno	1. 10. 2019	16. 11. 2028	Ne
PřF JU	Fyzika se zaměřením na vzdělávání pro střední školy	B	Učitelství	schváleno	1. 10. 2019	16. 11. 2028	Ne
PřF JU	Chemie se zaměřením na vzdělávání pro střední školy	B	Učitelství	schváleno	1. 10. 2019	16. 11. 2028	Ne
PřF JU	Informatika se zaměřením na vzdělávání pro střední školy	B	Učitelství	schváleno	1. 10. 2019	16. 11. 2028	Ne
PřF JU	Matematika se zaměřením na vzdělávání pro střední školy	B	Učitelství	schváleno	1. 10. 2019	16. 11. 2028	Ne
FF JU	Český jazyk a literatura se zaměřením na vzdělávání pro střední školy	B	Učitelství	schváleno	1. 10. 2019	16. 11. 2028	Ne
FF JU	Anglický jazyk a literatura se zaměřením na vzdělávání pro střední školy	B	Učitelství	schváleno	1. 10. 2019	16. 11. 2028	Ano (RpVH JU)

⁴⁷ V rámci navazujícího magisterského studijního programu Učitelství pro střední školy byly schváleny tyto specializace:

- Učitelství pro střední školy se specializací hudební výchova (specializace PF JU)
- Učitelství pro střední školy se specializací tělesná výchova (specializace PF JU)
- Učitelství pro střední školy se specializací základy společenských věd (specializace PF JU)
- Učitelství pro střední školy se specializací španělský jazyk a literatura (specializace FF JU)
- Učitelství pro střední školy se specializací francouzský jazyk a literatura (specializace FF JU)
- Učitelství pro střední školy se specializací český jazyk a literatura (specializace FF JU)
- Učitelství pro střední školy se specializací anglický jazyk a literatura (specializace FF JU)
- Učitelství pro střední školy se specializací dějepis (specializace FF JU)
- Učitelství pro střední školy se specializací biologie (specializace PřF JU)
- Učitelství pro střední školy se specializací fyzika (specializace PřF JU)
- Učitelství pro střední školy se specializací chemie (specializace PřF JU)
- Učitelství pro střední školy se specializací informatika (specializace PřF JU)
- Učitelství pro střední školy se specializací matematika (specializace PřF JU)
- Součástí studijního programu je také Pedagogicko-psychologický základ

Fakulta	Název studijního programu	Typ studia	Oblast vzdělávání	Stanovisko RpvH JU	Datum vydání stanoviska RpvH JU	Doba platnosti oprávnění uskut. SP	Požadavek na předl. kontrolní zprávy
FF JU	Francouzský jazyk se zaměřením na vzdělávání pro střední školy	B	Učitelství	schváleno	1. 10. 2019	16. 11. 2028	Ne
FF JU	Španělský jazyk se zaměřením na vzdělávání pro střední školy	B	Učitelství	schváleno	1. 10. 2019	16. 11. 2028	Ne
FF JU	Dějepis se zaměřením na vzdělávání pro střední školy	B	Učitelství	schváleno	1. 10. 2019	16. 11. 2028	Ne
EF JU	Finance a účetnictví	B	Ekonomické obory	schváleno	1. 10. 2019	16. 11. 2028	Ne
ZSF JU	Laboratorní diagnostika	B	Zdravotnické obory	schváleno	5. 11. 2019	16. 11. 2028	Ne
ZSF JU	Specializace v ošetrovatelství	N	Zdravotnické obory	schváleno	5. 11. 2019	16. 11. 2028	Ne
TF JU	Etika v sociální práci	N	Sociální práce	vráceno k doplnění	5. 11. 2019	x	x
TF JU	Religionistika	B	Filozofie, religionistika a teologie	schváleno	3. 12. 2019	16. 11. 2028	Ne
TF JU	Teologie	B	Filozofie, religionistika a teologie	schváleno	3. 12. 2019	16. 11. 2028	Ne
TF JU	Etika v sociální práci	N	Sociální práce	schváleno	3. 12. 2019	16. 11. 2028	Ano (NAÚ + RpvH JU)
FROV JU	Ochrana vod	B	Biologie, ekologie a životní prostředí	schváleno	3. 12. 2019	16. 11. 2028	Ne
FROV JU	Ochrana vodních ekosystémů	D	Biologie, ekologie a životní prostředí	schváleno	3. 12. 2019	16. 11. 2028	Ne
FROV JU	Protection of Aquatic Ecosystems	D	Biologie, ekologie a životní prostředí	schváleno	3. 12. 2019	16. 11. 2028	Ne
FZT JU	Agroekologie	B	Zemědělství	vráceno k doplnění	14. 1. 2020	x	x
FZT JU	Agropodnikání	B	Zemědělství	vráceno k doplnění	14. 1. 2020	x	x

Fakulta	Název studijního programu	Typ studia	Oblast vzdělávání	Stanovisko RpVH JU	Datum vydání stanoviska RpVH JU	Doba platnosti oprávnění uskut. SP	Požadavek na předl. kontrolní zprávy
FZT JU	Biologie a ochrana zájmových organismů	B	Zemědělství (50%) Biologie, ekologie a životní prostředí (50%)	vráceno k doplnění	14. 1. 2020	x	x
FZT JU	Zemědělské biotechnologie	B	Zemědělství	vráceno k doplnění	14. 1. 2020	x	x
FZT JU	Pozemkové úpravy a převody nemovitostí	B	Zemědělství	schváleno	14. 1. 2020	16. 11. 2028	Ano (RpVH JU)
FZT JU	Zemědělství	B	Zemědělství	vráceno k doplnění	14. 1. 2020	x	x
FZT JU	Zootechnika	B	Zemědělství	vráceno k doplnění	14. 1. 2020	x	x
TF JU	Teologie	N	Filozofie, religionistika a teologie	schváleno	14. 1. 2020	16. 11. 2028	Ano (NAÚ + RpVH JU)
TF JU	Teologie služby	N	Filozofie, religionistika a teologie	schváleno	14. 1. 2020	16. 11. 2028	Ano (NAÚ + RpVH JU)
TF JU	Teologie – CZ verze	D	Filozofie, religionistika a teologie	schváleno	14. 1. 2020	16. 11. 2028	Ano (NAÚ + RpVH JU)
TF JU	Teologie – EN verze	D	Filozofie, religionistika a teologie	vráceno k doplnění	14. 1. 2020	x	x
TF JU	Filosofie – CZ verze	D	Filozofie, religionistika a teologie	schváleno	14. 1. 2020	16. 11. 2028	Ano (NAÚ)
TF JU	Filosofie – EN verze	D	Filozofie, religionistika a teologie	vráceno k doplnění	14. 1. 2020	x	x
FF JU	Německý jazyk se zaměřením na vzdělávání pro střední školy	B	Učitelství	schváleno	3. 3. 2020	16. 11. 2028	Ne
PF JU FF JU	Učitelství pro střední školy – Učitelství pro střední školy se specializací německý jazyk a literatura (specializace FF JU)	N	Učitelství	schváleno	3. 3. 2020	16. 11. 2028	Ne
PF JU	Učitelství pro 1. stupeň základních škol	M	Učitelství	schváleno	3. 3. 2020	16. 11. 2028	Ne

Fakulta	Název studijního programu	Typ studia	Oblast vzdělávání	Stanovisko RpVH JU	Datum vydání stanoviska RpVH JU	Doba platnosti oprávnění uskut. SP	Požadavek na předl. kontrolní zprávy
FZT JU	Zemědělské biotechnologie	B	Zemědělství	schváleno	5. 5. 2020	16. 11. 2028	Ne
FZT JU	Agropodnikání	B	Zemědělství	vráceno k doplnění	5. 5. 2020	x	x
TF JU	Náboženství a etika se zaměřením na vzdělávání pro střední školy	B	Učitelství	schváleno	5. 5. 2020	16. 11. 2028	Ne
PF JU TF JU	Učitelství pro střední školy – Učitelství pro střední školy se specializací náboženství a etika (specializace TF JU)	N	Učitelství	schváleno	5. 5. 2020	16. 11. 2028	Ne
FF JU	Překladatelství: specializace Překladatelství anglického jazyka – překladatelství italského jazyka	N	Filologie	schváleno	2. 6. 2020	16. 11. 2028	Ne
FF JU	Románská filologie: specializace Italská filologie	N	Filologie	schváleno	2. 6. 2020	16. 11. 2028	Ne
EF JU	Cestovní ruch	B	Ekonomické obory	schváleno	2. 6. 2020	16. 11. 2028	Ne
FZT JU	Zemědělství	B	Zemědělství	schváleno	2. 6. 2020	16. 11. 2028	Ne
PF JU FF JU FZT JU	Oborové studium se zaměřením na vzdělávání na 2. stupni základní školy ⁴⁸	B	Učitelství	schváleno	30. 6. 2020	16. 11. 2028	Ano (RpVH JU)

⁴⁸ V rámci **bakalářského studijního programu Oborové studium se zaměřením na vzdělávání na 2. stupni základní školy** byly schváleny tyto specializace:

- Historie se zaměřením na vzdělávání na 2. stupni ZŠ (specializace FF JU)
- Chemie se zaměřením na vzdělávání na 2. stupni ZŠ (specializace FZT JU)
- Anglický jazyk se zaměřením na vzdělávání na 2. stupni ZŠ (specializace PF JU)
- Český jazyk a literatura se zaměřením na vzdělávání na 2. stupni ZŠ (specializace PF JU)
- Fyzika se zaměřením na vzdělávání na 2. stupni ZŠ (specializace PF JU)
- Hudební výchova se zaměřením na vzdělávání na 2. stupni ZŠ (specializace PF JU)
- Informační technologie se zaměřením na vzdělávání na 2. stupni ZŠ (specializace PF JU)
- Matematika se zaměřením na vzdělávání na 2. stupni ZŠ (specializace PF JU)
- Německý jazyk se zaměřením na vzdělávání na 2. stupni ZŠ (specializace PF JU)
- Přírodopis se zaměřením na vzdělávání na 2. stupni ZŠ (specializace PF JU)
- Ruský jazyk a literatura se zaměřením na vzdělávání na 2. stupni ZŠ (specializace PF JU)
- Společenské vědy se zaměřením na vzdělávání na 2. stupni ZŠ (specializace PF JU)

Fakulta	Název studijního programu	Typ studia	Oblast vzdělávání	Stanovisko RpVH JU	Datum vydání stanoviska RpVH JU	Doba platnosti oprávnění uskut. SP	Požadavek na předl. kontrolní zprávy
PF JU FF JU FZT JU	Učitelství pro 2. stupeň základních škol ⁴⁹	N	Učitelství	schváleno	30. 6. 2020	16. 11. 2028	Ano (RpVH JU)
FZT JU	Agropodnikání	B	Zemědělství	schváleno	30. 6. 2020	16. 11. 2028	Ne
PřF JU	Botanika	D	Biologie, ekologie a životní prostředí	schváleno	27. 10. 2020	16. 11. 2028	Ne
PřF JU	Botany	D	Biologie, ekologie a životní prostředí	vráceno k doplnění	27. 10. 2020	x	x
PřF JU	Biologie ekosystémů a ekologie	D	Biologie, ekologie a životní prostředí	schváleno	27. 10. 2020	16. 11. 2028	Ne
PřF JU	Ecosystem biology and ecology	D	Biologie, ekologie a životní prostředí	vráceno k doplnění	27. 10. 2020	x	x
PřF JU	Entomologie	D	Biologie, ekologie a životní prostředí	schváleno	27. 10. 2020	16. 11. 2028	Ne
PřF JU	Entomology	D	Biologie, ekologie a životní prostředí	vráceno k doplnění	27. 10. 2020	x	x

- Tělesná výchova se zaměřením na vzdělávání na 2. stupni ZŠ (specializace PF JU)
- Výtvarná tvorba se zaměřením na vzdělávání na 2. stupni ZŠ (specializace PF JU)
- Zeměpis se zaměřením na vzdělávání na 2. stupni ZŠ (specializace PF JU)

Pedagogicko-psychologický základ a předměty učitelské propedeutiky jsou pro všechny specializace programu zajišťovány PF JU.

⁴⁹ V rámci **navazujícího magisterského studijního programu Učitelství pro 2. stupeň základních škol** byly schváleny tyto specializace:

- Učitelství pro 2. stupeň základních škol se specializací dějepis (specializace FF JU)
- Učitelství pro 2. stupeň základních škol se specializací chemie (specializace FZT JU)
- Učitelství pro 2. stupeň základních škol se specializací anglický jazyk (specializace PF JU)
- Učitelství pro 2. stupeň základních škol se specializací český jazyk a literatura (specializace PF JU)
- Učitelství pro 2. stupeň základních škol se specializací český jazyk jako druhý jazyk (specializace PF JU)
- Učitelství pro 2. stupeň základních škol se specializací fyzika (specializace PF JU)
- Učitelství pro 2. stupeň základních škol se specializací hudební výchova (specializace PF JU)
- Učitelství pro 2. stupeň základních škol se specializací informatika (specializace PF JU)
- Učitelství pro 2. stupeň základních škol se specializací matematika (specializace PF JU)
- Učitelství pro 2. stupeň základních škol se specializací německý jazyk (specializace PF JU)
- Učitelství pro 2. stupeň základních škol se specializací přírodopis (specializace PF JU)
- Učitelství pro 2. stupeň základních škol se specializací ruský jazyk a literatura (specializace PF JU)
- Učitelství pro 2. stupeň základních škol se specializací tělesná výchova (specializace PF JU)
- Učitelství pro 2. stupeň základních škol se specializací výchova k občanství (specializace PF JU)
- Učitelství pro 2. stupeň základních škol se specializací výtvarná výchova (specializace PF JU)
- Učitelství pro 2. stupeň základních škol se specializací zeměpis (specializace PF JU)

Pedagogicko-psychologický základ a předměty učitelské propedeutiky jsou pro všechny specializace programu zajišťovány PF JU.

Fakulta	Název studijního programu	Typ studia	Oblast vzdělávání	Stanovisko RpVH JU	Datum vydání stanoviska RpVH JU	Doba platnosti oprávnění uskut. SP	Požadavek na předl. kontrolní zprávy
PřF JU	Hydrobiologie	D	Biologie, ekologie a životní prostředí	schváleno	27. 10. 2020	16. 11. 2028	Ne
PřF JU	Limnology	D	Biologie, ekologie a životní prostředí	vráceno k doplnění	27. 10. 2020	x	x
PřF JU	Integrativní biologie	D	Biologie, ekologie a životní prostředí	schváleno	27. 10. 2020	16. 11. 2028	Ne
PřF JU	Integrative Biology	D	Biologie, ekologie a životní prostředí	vráceno k doplnění	27. 10. 2020	x	x
PřF JU	Parazitologie	D	Biologie, ekologie a životní prostředí	schváleno	27. 10. 2020	16. 11. 2028	Ne
PřF JU	Parasitology	D	Biologie, ekologie a životní prostředí	vráceno k doplnění	27. 10. 2020	x	x
PřF JU	Zoologie	D	Biologie, ekologie a životní prostředí	schváleno	27. 10. 2020	16. 11. 2028	Ne
PřF JU	Zoology	D	Biologie, ekologie a životní prostředí	vráceno k doplnění	27. 10. 2020	x	x
FZT JU	Zootechnika	B	Zemědělství	schváleno	1. 12. 2020	16. 11. 2028	Ne
FZT JU	Biologie a ochrana zájmových organismů	B	Zemědělství (50%) Biologie, ekologie a životní prostředí (50%)	schváleno	1. 12. 2020	16. 11. 2028	Ne
PřF JU	Botany	D	Biologie, ekologie a životní prostředí	schváleno	1. 12. 2020	16. 11. 2028	Ne
PřF JU	Ecosystem biology and ecology	D	Biologie, ekologie a životní prostředí	schváleno	1. 12. 2020	16. 11. 2028	Ne
PřF JU	Entomology	D	Biologie, ekologie a životní prostředí	schváleno	1. 12. 2020	16. 11. 2028	Ne

Fakulta	Název studijního programu	Typ studia	Oblast vzdělávání	Stanovisko RpvH JU	Datum vydání stanoviska RpvH JU	Doba platnosti oprávnění uskut. SP	Požadavek na předl. kontrolní zprávy
PřF JU	Limnology	D	Biologie, ekologie a životní prostředí	schváleno	1. 12. 2020	16. 11. 2028	Ne
PřF JU	Integrative biology	D	Biologie, ekologie a životní prostředí	schváleno	1. 12. 2020	16. 11. 2028	Ne
PřF JU	Parasitology	D	Biologie, ekologie a životní prostředí	schváleno	1. 12. 2020	16. 11. 2028	Ne
PřF JU	Zoology	D	Biologie, ekologie a životní prostředí	schváleno	1. 12. 2020	16. 11. 2028	Ne
PF JU	Hra na nástroj se zaměřením na vzdělávání pro střední školy a základní umělecké školy	B	Učitelství	schváleno	1. 12. 2020	16. 11. 2028	Ne
PF JU	Učitelství hry na nástroj pro střední školy a základní umělecké školy	N	Učitelství	schváleno	1. 12. 2020	16. 11. 2028	Ne
PF JU	Učitelství pro mateřské školy	B	Učitelství	schváleno	12. 1. 2021	16. 11. 2028	Ne
PF JU	Oborové studium se zaměřením na vzdělávání na 2. stupni základní školy – specializace Technická výchova a praktické činnosti se zaměřením na vzdělávání na 2. stupni ZŠ	B	Učitelství	schváleno	12. 1. 2021	16. 11. 2028	Ne
PF JU	Učitelství pro 2. stupeň základních škol – Učitelství pro 2. stupeň základních škol se specializací technická výchova a praktické činnosti	N	Učitelství	schváleno	12. 1. 2021	16. 11. 2028	Ne

Fakulta	Název studijního programu	Typ studia	Oblast vzdělávání	Stanovisko RpvH JU	Datum vydání stanoviska RpvH JU	Doba platnosti oprávnění uskut. SP	Požadavek na předl. kontrolní zprávy
PF JU	Výtvarná tvorba se zaměřením na vzdělávání na ZUŠ	B	Učitelství	schváleno	12. 1. 2021	16. 11. 2028	Ne
PF JU	Učitelství výtvarné výchovy pro ZUŠ	N	Učitelství	schváleno	12. 1. 2021	16. 11. 2028	Ne
ZSF JU	Ošetrovatelství	D	Zdravotnické obory	schváleno	2. 3. 2021	16. 11. 2028	Ne
ZSF JU	Nursing	D	Zdravotnické obory	schváleno	2. 3. 2021	16. 11. 2028	Ne
FZT JU	Zemědělská technika a technologie	B	Zemědělství (70%) Ekonomické obory (30%)	vráceno k doplnění	13. 4. 2021	x	x
FZT JU	Agroekologie	B	Zemědělství	vráceno k doplnění	13. 4. 2021	x	x
PF JU	Geografie se zaměřením na vzdělávání pro střední školy	B	Učitelství	schváleno	13. 4. 2021	16. 11. 2028	Ne
FZT JU	Zemědělská technika a technologie	B	Zemědělství (75%) Ekonomické obory (25%)	schváleno na dobu kratší, než platnost IA	22. 6. 2021	22. 6. 2027	Ano (RpvH JU)
FZT JU	Agroekologie	B	Zemědělství	schváleno na dobu kratší, než platnost IA	22. 6. 2021	22. 6. 2027	Ano (RpvH JU)
TF JU	Sociální a charitativní práce	B	Sociální práce	vráceno k doplnění	22. 6. 2021	x	x
TF JU	Teologie	M	Filozofie, religionistika a teologie	schváleno	22. 6. 2021	16. 11. 2028	Ano (NAÚ)
TF JU	Philosophy	D	Filozofie, religionistika a teologie	schváleno	22. 6. 2021	16. 11. 2028	Ano (NAÚ)
TF JU	Theology	D	Filozofie, religionistika a teologie	schváleno	22. 6. 2021	16. 11. 2028	Ano (NAÚ)
PF JU	Asistent se zaměřením na vzdělávání a informatiku	B	Učitelství	vráceno k doplnění	22. 6. 2021	x	x

Fakulta	Název studijního programu	Typ studia	Oblast vzdělávání	Stanovisko RpVH JU	Datum vydání stanoviska RpVH JU	Doba platnosti oprávnění uskut. SP	Požadavek na předl. kontrolní zprávy
PF JU	Učitelství informatiky pro 2. stupeň ZŠ – jednoobor	N	Učitelství	vraceno k doplnění	22. 6. 2021	x	x
PřF JU	Laboratorní a medicínská biologie	B	Biologie, ekologie a životní prostředí	schváleno	22. 6. 2021	16. 11. 2028	Ne
PřF JU	Molekulární a buněčná biologie a genetika	N	Biologie, ekologie a životní prostředí	vraceno k doplnění	22. 6. 2021	x	x
PřF JU	Fyziologie a buněčná biologie rostlin	N	Biologie, ekologie a životní prostředí	vraceno k doplnění	22. 6. 2021	x	x
FF JU	Překladařství: specializace Překladařství anglického jazyka – překladařství německého jazyka	N	Filologie	schváleno	22. 6. 2021	16. 11. 2028	Ne
FF JU	Německý jazyk a literatura	N	Filologie	schváleno	22. 6. 2021	16. 11. 2028	Ne
TF JU	Sociální a charitativní práce	B	Sociální práce	schváleno	16. 11. 2021	16. 11. 2028	Ano (RpVH JU)
PF JU	Asistent se zaměřením na vzdělávání a informatiku	B	Učitelství	schváleno na dobu kratší, než platnost IA	16. 11. 2021	16. 11. 2027	x
PF JU	Učitelství informatiky pro 2. stupeň ZŠ – jednooborové studium	N	Učitelství	schváleno na dobu kratší, než platnost IA	16. 11. 2021	16. 11. 2027	x
PřF JU	Klinická biologie	N	Biologie, ekologie a životní prostředí	schváleno	16. 11. 2021	16. 11. 2028	x
PřF JU	Fyziologie a buněčná biologie rostlin	N	Biologie, ekologie a životní prostředí	schváleno	16. 11. 2021	16. 11. 2028	x
PřF JU	Molekulární a buněčná biologie a genetika	N	Biologie, ekologie a životní prostředí	schváleno	14. 12. 2021	16. 11. 2028	x

Fakulta	Název studijního programu	Typ studia	Oblast vzdělávání	Stanovisko RpvH JU	Datum vydání stanoviska RpvH JU	Doba platnosti oprávnění uskut. SP	Požadavek na předl. kontrolní zprávy
PřF JU	Parazitologie	N	Biologie, ekologie a životní prostředí	schváleno	8. 3. 2022	8. 3. 2032	x
PřF JU	Botanika	N	Biologie, ekologie a životní prostředí	schváleno	8. 3. 2022	8. 3. 2032	x
PřF JU	Zoologie	N	Biologie, ekologie a životní prostředí	schváleno	8. 3. 2022	8. 3. 2032	x
PF JU EF JU ZSF JU	Učitelství odborných předmětů	N	Učitelství	vráceno k doplnění	11. 10. 2022	x	x
PřF JU	Aplikovaná ekologie a ochrana přírody	N	Biologie, ekologie a životní prostředí	schváleno	6. 12. 2022	6. 12. 2032	x
PřF JU	Biologie ekosystémů	N	Biologie, ekologie a životní prostředí	schváleno	6. 12. 2022	6. 12. 2032	x
FROV JU	Rybářství	B	Zemědělství	schváleno	6. 12. 2022	6. 12. 2032	x

Příloha 3: Přehled návrhů studijních programů (plných akreditačních žádostí) projednávaných RpvH JU – studijní programy následně předkládané k posouzení NAÚ v rámci programové akreditace

Přehled návrhů studijních programů (plných akreditačních žádostí) projednávaných RpvH JU – studijní programy následně předkládané k posouzení NAÚ v rámci programové akreditace (řazeno dle data projednání v rámci RpvH JU)⁵⁰

Fakulta	Název studijního programu	Typ studia	Oblast vzdělávání	Stanovisko RpvH JU	Datum vydání stanoviska RpvH JU
FF JU	Kulturní studia	B	Mediální a komunikační studia	schváleno	20. 3. 2018
FF JU	Dějiny umění a vizuální studia	N	Vědy o umění a kultuře	schváleno	20. 3. 2018
FF JU	Estetika	B	Vědy o umění a kultuře	schváleno	20. 3. 2018
FF JU	Dějiny umění	B	Vědy o umění a kultuře	schváleno	20. 3. 2018
FF JU	Kulturální studia	N	Mediální a komunikační studia	schváleno	20. 3. 2018
FF JU	Historie	B	Historické vědy	schváleno	20. 3. 2018
FF JU	Archeologie	B	Historické vědy	schváleno	20. 3. 2018
FF JU	Archivnictví	B	Historické vědy	schváleno	20. 3. 2018
FF JU	Historie	N	Historické vědy	schváleno	20. 3. 2018
FF JU	Archeologie	N	Historické vědy	schváleno	20. 3. 2018
FF JU	Archivnictví	N	Historické vědy	schváleno	20. 3. 2018
FF JU	České dějiny	D	Historické vědy	schváleno	20. 3. 2018
FF JU	Pomocné vědy historické	D	Historické vědy	schváleno	20. 3. 2018
FF JU	Archeologie	D	Historické vědy	schváleno	20. 3. 2018
FF JU	Archaeology	D	Historické vědy	schváleno	20. 3. 2018
FF JU	Francouzský jazyk pro evropský a mezinárodní obchod	B	Filologie (78,5%) Ekonomické obory (21,5%)	schváleno	20. 3. 2018
FF JU	Španělský jazyk pro evropský a mezinárodní obchod	B	Filologie (78,5%) Ekonomické obory (21,5%)	schváleno	20. 3. 2018
FF JU	Bohemistika	B	Filologie	schváleno	20. 3. 2018
FF JU	Anglický jazyk a literatura	B	Filologie	schváleno	20. 3. 2018

⁵⁰ Návrhy studijních programů schválených RpvH JU v období před udělením institucionální akreditace měly být postoupeny k hodnocení na NAÚ v rámci akreditace programové. Předkládající fakulty se nicméně rozhodly vyčkat s odesláním schválených návrhů předmětných studijních programů na NAÚ, a to do doby doručení rozhodnutí ve věci žádosti JU o udělení institucionální akreditace. Po získání institucionální akreditace se fakulty rozhodly předložit předmětné studijní programy (programy spadající do oblastí vzdělávání, pro které JU získala institucionální akreditaci) do RpvH JU opětovně, tentokrát s žádostí o jejich schválení v rámci platné institucionální akreditace. Schválené návrhy studijních programů náležející do oblastí vzdělávání, pro které JU nezískala institucionální akreditace, nebo pro které o institucionální akreditaci ani nežádala, byly odeslány k dalšímu posouzení na NAÚ.

Fakulta	Název studijního programu	Typ studia	Oblast vzdělávání	Stanovisko RpvH JU	Datum vydání stanoviska RpvH JU
FF JU	Německý jazyk a literatura	B	Filologie	schváleno	20. 3. 2018
FF JU	Česko-německá areálová studia	B	Filologie	schváleno	20. 3. 2018
FF JU	Francouzský jazyk a literatura	B	Filologie	schváleno	20. 3. 2018
FF JU	Španělský jazyk a literatura	B	Filologie	schváleno	20. 3. 2018
FF JU	Italský jazyk a kultura	B	Filologie	schváleno	20. 3. 2018
FF JU	Bohemistika	N	Filologie	schváleno	20. 3. 2018
FF JU	Anglická a americká literatura	N	Filologie	schváleno	20. 3. 2018
FF JU	Česko-německá areálová studia	N	Filologie	schváleno	20. 3. 2018
FF JU	Románská filologie	N	Filologie	schváleno	20. 3. 2018
FF JU	Překladatelství	N	Filologie	schváleno	20. 3. 2018
FF JU	Románské jazyky	D	Filologie	schváleno	20. 3. 2018
FF JU	Teorie a dějiny novější české literatury	D	Filologie	schváleno	20. 3. 2018
FF JU	Theory and History of Modern Czech Literature	D	Filologie	schváleno	20. 3. 2018
EF JU	Analýza v ekonomické a finanční praxi	B	Ekonomické obory	schváleno	22. 5. 2018
EF JU	Řízení a ekonomika podniku	B	Ekonomické obory	neschváleno	22. 5. 2018
EF JU	Analýza v ekonomické a finanční praxi	N	Ekonomické obory	neschváleno	22. 5. 2018
EF JU	Finance a účetnictví	N	Ekonomické obory	schváleno	22. 5. 2018
EF JU	Mezinárodní podnikání	N	Ekonomické obory	neschváleno	22. 5. 2018
EF JU	Regional and European Project Management	N	Ekonomické obory	schváleno	22. 5. 2018
EF JU	Podniková informatika	N	Informatika (65%) Ekonomické obory (35%)	neschváleno	22. 5. 2018
PřF JU	Fyzikální měření a modelování	N	Fyzika	schváleno	22. 5. 2018
PřF JU	Měřicí a automatizační technika	B	Elektrotechnika	schváleno	22. 5. 2018
PřF JU	Biological Chemistry	B	Chemie	schváleno	22. 5. 2018
PřF JU	Biological Chemistry	N	Chemie	schváleno	22. 5. 2018
PřF JU	Chemie životního prostředí	N	Chemie	schváleno	22. 5. 2018
PřF JU	Biochemie	D	Chemie	schváleno	22. 5. 2018
PřF JU	Biochemistry	D	Chemie	schváleno	22. 5. 2018
TF JU	Pedagogika volného času	B	Neučitelská pedagogika	schváleno	19. 6. 2018
TF JU	Pedagogika volného času	N	Neučitelská pedagogika	schváleno	19. 6. 2018
ZSF JU	Ochrana obyvatelstva se zaměřením na CBRNE	B	Bezpečnostní obory	schváleno	11. 12. 2018
ZSF JU	Civilní nouzová připravenost	N	Bezpečnostní obory	schváleno	11. 12. 2018

Fakulta	Název studijního programu	Typ studia	Oblast vzdělávání	Stanovisko RpVH JU	Datum vydání stanoviska RpVH JU
FF JU	Archeologie	D	Historické vědy	schváleno	11. 12. 2018
FF JU	Archaeology	D	Historické vědy	schváleno	11. 12. 2018
PřF JU	Aplikovaná informatika	B	Informatika	vráceno k doplnění	29. 1. 2019
PřF JU	Aplikovaná informatika	B	Informatika	schváleno	12. 3. 2019
EF JU	Ekonomika a management	N	Ekonomické obory	odloženo	9. 4. 2019
EF JU	Ekonomika a management	N	Ekonomické obory	schváleno	14. 5. 2019
EF JU	Analýza v ekonomické a finanční praxi	N	Ekonomické obory	schváleno	18. 6. 2019
EF JU	Aplikovaná informatika	N	Ekonomické obory	schváleno	18. 6. 2019
PřF JU	Měřicí a výpočetní technika ⁵¹	B	Elektrotechnika	schváleno	18. 6. 2019
FZT JU	Agroekologie	N	Zemědělství	vráceno k doplnění	1. 10. 2019
FZT JU	Chov, pěstování a ochrana zájmových organismů	N	Zemědělství	vráceno k doplnění	1. 10. 2019
FZT JU	Zemědělské biotechnologie	N	Zemědělství	schváleno	1. 10. 2019
FZT JU	Kvalita a zpracování zemědělských produktů	N	Zemědělství	schváleno	1. 10. 2019
FZT JU	Multifunctional Agriculture	N	Zemědělství	vráceno k doplnění	1. 10. 2019
FZT JU	Pozemkové úpravy a převody nemovitostí	N	Zemědělství	vráceno k doplnění	1. 10. 2019
FZT JU	Zemědělská technika a technologie	N	Zemědělství	schváleno	1. 10. 2019
FZT JU	Zemědělské inženýrství	N	Zemědělství	vráceno k doplnění	1. 10. 2019
FZT JU	Zootechnika	N	Zemědělství	vráceno k doplnění	1. 10. 2019
FZT JU	Zemědělská technika a technologie	D	Zemědělství	vráceno k doplnění	1. 10. 2019
FROV JU	Rybářství	D	Zemědělství	schváleno	3. 12. 2019
FROV JU	Fishery	D	Zemědělství	schváleno	3. 12. 2019
PF JU	Speciální pedagogika	B	Neučitelská pedagogika	schváleno	3. 12. 2019
PF JU	Speciální pedagogika	N	Neučitelská pedagogika	schváleno	3. 12. 2019

⁵¹ Návrh (plná akreditační žádost) **bakalářského studijního programu Měřicí a výpočetní technika, resp. Měřicí a automatizační technika Přírodovědecké fakulty JU** byl v rámci RpVH JU schválen již 22. května 2018 a následně byl odeslán k dalšímu posouzení na NAÚ. Na základě dokumentů zaslaných NAÚ, které obsahovaly stanovisko a usnesení hodnotící komise a návrh zpravodaje, aby Rada NAÚ tomuto programu neudělila akreditaci, se Přírodovědecká fakulta JU po podrobné analýze těchto dokumentů rozhodla vzít svou žádost o udělení akreditace zpět. Zároveň zahájila přípravu nového věcného záměru a následně (po jeho schválení v rámci RpVH JU) i návrhu (plné akreditační žádosti) předmětného studijního programu, a to již pod názvem **Měřicí a výpočetní technika**. Ten byl v rámci RpVH JU projednán dne 18. června 2019.

Fakulta	Název studijního programu	Typ studia	Oblast vzdělávání	Stanovisko RpVH JU	Datum vydání stanoviska RpVH JU
FZT JU	Agroekologie	N	Zemědělství	schváleno	3. 12. 2019
FZT JU	Agropodnikání	N	Zemědělství (80%) Ekonomické obory (20%)	neschváleno	3. 12. 2019
FZT JU	Biologie a ochrana zájmových organismů	N	Zemědělství (50%) Biologie, ekologie a životní prostředí (50%)	vráceno k doplnění	3. 12. 2019
FZT JU	Pozemkové úpravy a převody nemovitostí	N	Zemědělství	schváleno	3. 12. 2019
FZT JU	Zemědělské inženýrství	N	Zemědělství	schváleno	3. 12. 2019
FZT JU	Zootechnika	N	Zemědělství	schváleno	3. 12. 2019
TF JU	Pedagogika volného času ⁵²	N	Neučitelská pedagogika	vráceno k doplnění	14. 1. 2020
PřF JU	Biofyzika	D	Fyzika	schváleno	14. 1. 2020
PřF JU	Biophysics	D	Fyzika	schváleno	14. 1. 2020
EF JU	Podniková informatika	B	Informatika (65%) Ekonomické obory (35%)	schváleno	14. 1. 2020
ZSF JU	Organizace a řízení ve zdravotnictví	N	Zdravotnické obory (73,3%) Ekonomické obory (26,7%)	schváleno	3. 3. 2020
PF JU	Pedagogická psychologie – CZ verze	D	Psychologie (70%) Učitelství (30%)	schváleno	3. 3. 2020
PF JU	Pedagogická psychologie – EN verze	D	Psychologie (70%) Učitelství (30%)	vráceno k doplnění	3. 3. 2020
TF JU	Pedagogika volného času	N	Neučitelská pedagogika	schváleno	7. 4. 2020
FZT JU	Biologie a ochrana zájmových organismů	N	Zemědělství (50%) Biologie, ekologie a životní prostředí (50%)	vráceno k doplnění	7. 4. 2020
FZT JU	Aplikovaná a krajinná ekologie	D	Zemědělství (60%) Biologie, ekologie a životní prostředí (40%)	vráceno k doplnění	7. 4. 2020
FZT JU	Obecná produkce rostlinná	D	Zemědělství	vráceno k doplnění	7. 4. 2020
FZT JU	Zemědělská chemie a biotechnologie	D	Zemědělství	schváleno	7. 4. 2020

⁵² Návrh (plná akreditační žádost) **navazujícího magisterského studijního programu Pedagogika volného času Teologické fakulty JU** byl v rámci RpVH JU schválen již 19. června 2018, k odeslání na NAÚ byl však kompletní akreditační spis předložen Rektorátu JU až na podzim roku 2019. V rámci výstupní kontroly na Rektorátu JU bylo zjištěno, že v předmětném studijním programu bylo oproti původně schválené verzi provedeno několik podstatných změn. Tyto změny byly natolik zásadní, že bylo RpVH JU rozhodnuto o nutnosti opětovného projednání uvedeného studijního programu v rámci RpVH JU. K tomuto projednání došlo dne 14. ledna 2020.

Fakulta	Název studijního programu	Typ studia	Oblast vzdělávání	Stanovisko RpVH JU	Datum vydání stanoviska RpVH JU
FZT JU	Obecná zootechnika	D	Zemědělství	vráceno k doplnění	7. 4. 2020
EF JU	Ekonomika a management	D	Ekonomické obory	schváleno	7. 4. 2020
EF JU	Economics and Management	D	Ekonomické obory	schváleno	7. 4. 2020
PřF JU	Aplikovaná matematika	B	Matematika	schváleno	5. 5. 2020
FZT JU	Obecná produkce rostlinná	D	Zemědělství	schváleno	2. 6. 2020
FZT JU	Biologie a ochrana zájmových organismů	N	Zemědělství (50%) Biologie, ekologie a životní prostředí (50%)	schváleno	30. 6. 2020
FZT JU	Aplikovaná a krajinná ekologie	D	Zemědělství (60%) Biologie, ekologie a životní prostředí (40%)	schváleno	30. 6. 2020
FZT JU	Obecná zootechnika	D	Zemědělství	schváleno	30. 6. 2020
PřF JU	Aplikovaná matematika ⁵³	B	Matematika	schváleno	30. 6. 2020
PřF JU	Aplikovaná informatika ⁵⁴	B	Informatika	schváleno	30. 6. 2020
PF JU	Arteterapie	B	Psychologie	schváleno	29. 9. 2020
PF JU	Psychologie	B	Psychologie	schváleno	29. 9. 2020
PF JU	Pedagogická psychologie – CZ verze ⁵⁵	D	Psychologie (70%) Učitelství (30%)	schváleno	29. 9. 2020
PF JU	Educational Psychology	D	Psychologie (70%) Učitelství (30%)	schváleno	29. 9. 2020
FZT JU	Biologie a ochrana zájmových organismů ⁵⁶	N	Zemědělství (50%) Biologie, ekologie a životní prostředí (50%)	schváleno	27. 10. 2020

⁵³ Návrh (plná akreditační žádost) **bakalářského studijního programu Aplikovaná matematika Přírodovědecké fakulty JU** byl v rámci RpVH JU schválen již 5. května 2020, ale před jeho odesláním k dalšímu posouzení na NAÚ došlo ke změně garanta předmětného studijního programu. Z tohoto důvodu bylo nezbytné návrh daného studijního programu opětovně projednat v rámci RpVH JU. K tomuto projednání došlo dne 30. června 2020.

⁵⁴ Návrh (plná akreditační žádost) **bakalářského studijního programu Aplikovaná informatika Přírodovědecké fakulty JU** byl v rámci RpVH JU schválen již 12. března 2019 a následně byl odeslán k dalšímu posouzení na NAÚ. Na základě dokumentů zaslaných NAÚ, které obsahovaly stanovisko a usnesení hodnotící komise a návrh zpravodaje, aby Rada NAÚ tomuto programu neudělila akreditaci, se Přírodovědecká fakulta JU po podrobné analýze těchto dokumentů rozhodla vzít svou žádost o udělení akreditace zpět. Zároveň zahájila přípravu nového věcného záměru a následně (po jeho schválení v rámci RpVH JU) i návrhu (plné akreditační žádosti) předmětného studijního programu. Ten byl v rámci RpVH JU projednán dne 30. června 2020.

⁵⁵ Návrh (plná akreditační žádost) **doktorského studijního programu Pedagogická psychologie (CZ verze) Pedagogické fakulty JU** byl v rámci RpVH JU schválen již 3. března 2020, ale vzhledem k tomu, že k tomuto datu nebyla schválena i EN verze tohoto programu, byl předmětný studijní program předložen Pedagogickou fakultou JU do RpVH JU k opětovnému projednání, a to společně v CZ i EN verzi. K tomuto projednání došlo dne 29. září 2020.

⁵⁶ Návrh (plná akreditační žádost) **navazujícího magisterského studijního programu Biologie a ochrana zájmových organismů Fakulty zemědělské a technologické JU** byl v rámci RpVH JU schválen již 30. června 2020, ale před jeho odesláním k dalšímu posouzení na NAÚ bylo v předmětném studijním programu oproti původně schválené verzi provedeno několik podstatných změn. Tyto změny byly natolik zásadní, že bylo RpVH JU rozhodnuto o nutnosti opětovného projednání uvedeného studijního programu v rámci RpVH JU. K tomuto projednání došlo dne 27. října 2020.

Fakulta	Název studijního programu	Typ studia	Oblast vzdělávání	Stanovisko RpVH JU	Datum vydání stanoviska RpVH JU
FZT JU	Obecná zootechnika ⁵⁷	D	Zemědělství	schváleno	27. 10. 2020
PF JU	Sociální pedagogika	B	Neučitelská pedagogika	schváleno	12. 1. 2021
FZT JU	Multifunctional Agriculture	N	Zemědělství	schváleno	12. 1. 2021
ZSF JU	Ochrana obyvatelstva se zaměřením na CBRNE ⁵⁸	B	Bezpečnostní obory	schváleno	2. 3. 2021
ZSF JU	Civilní nouzová připravenost ⁵⁹	N	Bezpečnostní obory	schváleno	2. 3. 2021
ZSF JU	Sociální práce	D	Sociální práce	schváleno	2. 3. 2021
ZSF JU	Social Work	D	Sociální práce	schváleno	2. 3. 2021
TF JU	Spiritualita a etika v sociální práci	D	Sociální práce (63%) Filozofie, religionistika a teologie (37%)	schváleno	2. 3. 2021
PřF JU	Aplikovaná fyzika	D	Fyzika	schváleno	2. 3. 2021
PřF JU	Applied physics	D	Fyzika	schváleno	2. 3. 2021
PřF JU	Fyzika	B	Fyzika	schváleno	13. 4. 2021
PřF JU	Artificial Intelligence and Data Science (MAID)	N	Informatika	schváleno	13. 4. 2021
FZT JU	Pozemkové úpravy a převody nemovitostí ⁶⁰	N	Zemědělství	schváleno	13. 4. 2021

⁵⁷ Návrh (plná akreditační žádost) **doktorského studijního programu Obecná zootechnika Fakulty zemědělské a technologické JU** byl v rámci RpVH JU schválen již 30. června 2020, ale před jeho odesláním k dalšímu posouzení na NAÚ bylo v předmětném studijním programu oproti původně schválené verzi provedeno několik podstatných změn. Tyto změny byly natolik zásadní, že bylo RpVH JU rozhodnuto o nutnosti opětovného projednání uvedeného studijního programu v rámci RpVH JU. K tomuto projednání došlo dne 27. října 2020.

⁵⁸ Návrh (plná akreditační žádost) **bakalářského studijního programu Ochrana obyvatelstva se zaměřením na CBRNE Zdravotně sociální fakulty JU Zdravotně sociální fakulty JU** byl v rámci RpVH JU schválen již 11. prosince 2018 a následně byl odeslán k dalšímu posouzení na NAÚ. Na základě dokumentů zaslaných NAÚ, které obsahovaly stanovisko a usnesení hodnotící komise a návrh zpravodajů, aby Rada NAÚ tomuto programu neudělila akreditaci, se Zdravotně sociální fakulta JU po podrobné analýze těchto dokumentů rozhodla vzít svou žádost o udělení akreditace zpět. Zároveň zahájila přípravu nového věcného záměru a následně (po jeho schválení v rámci RpVH JU) i návrhu (plné akreditační žádosti) předmětného studijního programu. Ten byl v rámci RpVH JU projednán dne 2. března 2021.

⁵⁹ Návrh (plná akreditační žádost) **navazujícího magisterského studijního programu Civilní nouzová připravenost Zdravotně sociální fakulty JU Zdravotně sociální fakulty JU** byl v rámci RpVH JU schválen již 11. prosince 2018 a následně byl odeslán k dalšímu posouzení na NAÚ. Na základě dokumentů zaslaných NAÚ, které obsahovaly stanovisko a usnesení hodnotící komise a návrh zpravodajů, aby Rada NAÚ tomuto programu neudělila akreditaci, se Zdravotně sociální fakulta JU po podrobné analýze těchto dokumentů rozhodla vzít svou žádost o udělení akreditace zpět. Zároveň zahájila přípravu nového věcného záměru a následně (po jeho schválení v rámci RpVH JU) i návrhu (plné akreditační žádosti) předmětného studijního programu. Ten byl v rámci RpVH JU projednán dne 2. března 2021.

⁶⁰ Návrh (plná akreditační žádost) **navazujícího magisterského studijního programu Pozemkové úpravy a převody nemovitostí Fakulty zemědělské a technologické JU** byl v rámci RpVH JU schválen již 3. prosince 2019, ale k jeho odeslání k dalšímu posouzení na NAÚ nakonec nedošlo. Čekalo se na vyjádření schvalovacího orgánu k regulovanému povolání, jímž nebyl Státní pozemkový úřad, jak bylo uvedeno v původně schváleném návrhu předmětného studijního programu, ale Ministerstvo zemědělství. Vzhledem k delšímu časovému odstupu od schválení návrhu předmětného studijního programu došlo i ke dvěma změnám v garancích předmětů. Z tohoto důvodu bylo RpVH JU rozhodnuto o nutnosti opětovného projednání uvedeného studijního programu v rámci RpVH JU. K tomuto projednání došlo dne 13. dubna 2021.

Fakulta	Název studijního programu	Typ studia	Oblast vzdělávání	Stanovisko RpVH JU	Datum vydání stanoviska RpVH JU
FZT JU	Zemědělské inženýrství ⁶¹	N	Zemědělství	vráceno k doplnění	13. 4. 2021
EF JU	Management regionálního rozvoje	N	Ekonomické obory	vráceno k doplnění	13. 4. 2021
EF JU	Management regionálního rozvoje	N	Ekonomické obory	schváleno	11. 5. 2021
PF JU	Didaktika biologie	D	Učitelství	schváleno	11. 5. 2021
FF JU	Německý jazyk pro evropský a mezinárodní obchod	B	Filologie (79%) Ekonomické obory (14%) Právo (7%)	schváleno	22. 6. 2021
FF JU	Moderní anglická a americká literatura	D	Filologie	schváleno	22. 6. 2021
FF JU	Kulturální studia	D	Mediální a komunikační studia	schváleno	22. 6. 2021
PF JU	Tělesná výchova a sport	B	Tělesná výchova a sport; kinantropologie	schváleno	22. 6. 2021
PF JU	Tělesná výchova a sport	N	Tělesná výchova a sport; kinantropologie	schváleno	22. 6. 2021
PřF JU	Chemie	B	Chemie	vráceno k doplnění	22. 6. 2021
PřF JU	Biochemie	N	Chemie	vráceno k doplnění	22. 6. 2021
FZT JU	Pozemkové úpravy a převody nemovitostí ⁶²	N	Zemědělství (40%) Vědy o Zemi (35%) Ekonomické obory (25%)	schváleno	31. 7. 2021
PřF JU	Chemie	B	Chemie	schváleno	16. 11. 2021
PřF JU	Biochemie	N	Chemie	schváleno	16. 11. 2021

⁶¹ Návrh (plná akreditační žádost) **navazujícího magisterského studijního programu Zemědělské inženýrství Fakulty zemědělské a technologické JU** byl v rámci RpVH JU schválen již 3. prosince 2019, ale k jeho odeslání k dalšímu posouzení na NAÚ nakonec nedošlo, a to z důvodu dodatečného odhalení některých nesrovnalostí (zejména u struktury skupin předmětů a předmětů SZZ). Návrh předmětného studijního programu byl proto přepracován a následně předložen k novému projednání v rámci RpVH JU. K tomuto projednání došlo dne 13. dubna 2021.

⁶² Dne 13. dubna 2021 schválila RpVH JU návrh **navazujícího magisterského studijního programu Pozemkové úpravy a převody nemovitostí Fakulty zemědělské a technologické JU** s tím, že v rámci tohoto návrhu byl předmětný program zařazen do oblasti vzdělávání Zemědělství (100 %). Takto schválený návrh byl odeslán k dalšímu posouzení na NAÚ. NAÚ po doručení předmětného návrhu vydal Usnesení o přerušení řízení a vyzval JU k odstranění nedostatků předložené žádosti. Tyto nedostatky dle NAÚ spočívaly v tom, že podle skladby studijních předmětů a obsahu státní závěrečné zkoušky by předmětný studijní program měl spadat do více oblastí vzdělávání než pouze do oblasti vzdělávání Zemědělství. Tyto oblasti byly spolu se zdůvodněním uvedeny v příslušném Usnesení NAÚ. Na základě výzvy NAÚ, a po analýze důvodů uvedených v odůvodnění Usnesení, navrhla Fakulta zemědělská a technologická JU zařadit předmětný studijní program do třech oblastí vzdělávání (OV Zemědělství 40 %; OV Vědy o Zemi 35 %; OV Ekonomické obory 25 %) se současnou úpravou textu popisujícího profil absolventa předmětného studijního programu tak, aby v tomto profilu byly zmíněny všechny tři předmětné oblasti vzdělávání. Skladba studijních předmětů a obsah státní závěrečné zkoušky daného studijního programu zůstaly beze změny. Dle Usnesení NAÚ podléhají uvedené změny v předmětném studijním programu schválení RpVH JU, proto byl takto upravený návrh předmětného studijního programu předložen k novému projednání v rámci RpVH JU. K tomuto projednání došlo formou per rollam, které bylo ukončeno dne 31. července 2021.

Fakulta	Název studijního programu	Typ studia	Oblast vzdělávání	Stanovisko RpvH JU	Datum vydání stanoviska RpvH JU
FZT JU	Agroekologie a aplikovaná ekologie	D	Zemědělství (50%) Biologie, ekologie a životní prostředí (50%)	schváleno	8. 3. 2022
PF JU	Aplikovaná geografie	B	Vědy o Zemi	vráceno k doplnění	12. 4. 2022
PF JU	Oborové didaktiky STEM předmětů	D	Učitelství	schváleno	14. 6. 2022
FROV JU	Rybářství a ochrana vod	N	Zemědělství (60%) Biologie, ekologie a životní prostředí (40%)	schváleno	6. 12. 2022
FROV JU	Fishery and Protection of Waters	N	Zemědělství (60%) Biologie, ekologie a životní prostředí (40%)	schváleno	6. 12. 2022
PF JU	Psychologie	N	Psychologie	schváleno	6. 12. 2022

Příloha 4: Přehled akreditací studijních programů udělených NAÚ v rámci programové akreditace

Přehled akreditací studijních programů udělených NAÚ v rámci programové akreditace (řazeno dle data nabytí právní moci rozhodnutí NAÚ)

Fakulta	Název studijního programu	Typ studia	Oblast vzdělávání	Číslo rozhodnutí	Datum nabytí právní moci	Platnost akreditace do
FF JU	Kulturní studia	B	Mediální a komunikační studia	NAU-207/2018-7	1. 12. 2018	1. 12. 2028
FF JU	Kulturální studia	N	Mediální a komunikační studia	NAU-207/2018-7	1. 12. 2018	1. 12. 2028
FF JU	Dějiny umění	B	Vědy o umění a kultuře	NAU-205/2018-7	17. 10. 2018	17. 10. 2028
FF JU	Dějiny umění a vizuální studia	N	Vědy o umění a kultuře	NAU-205/2018-7	17. 10. 2018	17. 10. 2028
PřF JU	Chemie životního prostředí	N	Chemie	NAU-353/2018-8	28. 12. 2018	28. 12. 2028
PřF JU	Biochemie	D	Chemie	NAU-353/2018-8	28. 12. 2018	28. 12. 2028
PřF JU	Biochemistry	D	Chemie	NAU-353/2018-8	28. 12. 2018	28. 12. 2028
PřF JU	Fyzikální měření a modelování	N	Fyzika	NAU-345/2018-8	1. 12. 2018	1. 12. 2028
PřF JU	Biological Chemistry ⁶³	B	Chemie	NAU-346/2018-11	8. 1. 2019	8. 1. 2029
FF JU	Estetika	B	Vědy o umění a kultuře	NAU-206/2018-8	8. 1. 2019	8. 1. 2029
FF JU	Teorie a dějiny novější české literatury ⁶⁴	D	Filologie	NAU-402/2018-10	1. 3. 2019	1. 3. 2029
FF JU	Theory and History of Modern Czech Literature ⁶⁵	D	Filologie	NAU-402/2018-10	1. 3. 2019	1. 3. 2029
FF JU	Románské jazyky	D	Filologie	NAU-403/2018-7	24. 4. 2019	24. 4. 2029
PřF JU	Biological Chemistry ⁶⁶	N	Chemie	NAU-346/2018-13	29. 6. 2019	29. 6. 2029
EF JU	Regional and European Project Management ⁶⁷	N	Ekonomické obory	NAU-500/2018-10	2. 10. 2019	2. 10. 2029
EF JU	Finance a účetnictví	N	Ekonomické obory	NAU-12/2019-10	14. 11. 2019	14. 11. 2024
TF JU	Pedagogika volného času	B	Neučitelská pedagogika	NAU-441/2019-8	14. 12. 2019	14. 12. 2029

⁶³ Studijní program je uskutečňován Přírodovědeckou fakultou JU ve spolupráci s Johannes Kepler University, Linec, Rakousko (podle § 47a zákona o vysokých školách).

⁶⁴ Studijní program je uskutečňován Filozofickou fakultou JU ve spolupráci s Ústavem pro českou literaturu AV ČR, v.v.i. (podle § 81 zákona o vysokých školách).

⁶⁵ Studijní program je uskutečňován Filozofickou fakultou JU ve spolupráci s Ústavem pro českou literaturu AV ČR, v.v.i. (podle § 81 zákona o vysokých školách).

⁶⁶ Studijní program je uskutečňován Přírodovědeckou fakultou JU ve spolupráci s Johannes Kepler University, Linec, Rakousko (podle § 47a zákona o vysokých školách).

⁶⁷ Studijní program je uskutečňován Ekonomickou fakultou JU ve spolupráci s Université de Bretagne-Sud (UBS) ve Francii a Westsächsische Hochschule Zwickau (WHZ) v Německu (podle § 47a zákona o vysokých školách).

Fakulta	Název studijního programu	Typ studia	Oblast vzdělávání	Číslo rozhodnutí	Datum nabytí právní moci	Platnost akreditace do
FF JU	Archeologie ⁶⁸	D	Historické vědy	NAU-40/2019-10	17. 12. 2019	17. 12. 2029
FF JU	Archaeology ⁶⁹	D	Historické vědy	NAU-40/2019-10	17. 12. 2019	17. 12. 2029
EF JU	Aplikovaná informatika	N	Informatika	NAU-426/2019-9	1. 4. 2020	1. 4. 2025
EF JU	Ekonomika a management	N	Ekonomické obory	NAU-427/2019-9	30. 4. 2020	30. 4. 2025
EF JU	Analýza v ekonomické a finanční praxi	N	Ekonomické obory	NAU-425/2019-12	16. 7. 2020	16. 7. 2030
FZT JU	Kvalita a zpracování zemědělských produktů	N	Zemědělství (80%) Potravinařství (20%)	NAU-594/2019-10	17. 7. 2020	17. 7. 2030
PřF JU	Biofyzika ⁷⁰	D	Fyzika	NAU-31/2020-9	21. 7. 2020	21. 7. 2030
PřF JU	Biophysics ⁷¹	D	Fyzika	NAU-31/2020-9	21. 7. 2020	21. 7. 2030
FZT JU	Zemědělské biotechnologie	N	Zemědělství	NAU-593/2019-9	15. 9. 2020	15. 9. 2030
PF JU	Speciální pedagogika	B	Neučitelská pedagogika	NAU-6/2020-9	16. 9. 2020	16. 9. 2030
PF JU	Speciální pedagogika	N	Neučitelská pedagogika	NAU-6/2020-10	25. 9. 2020	25. 9. 2025
FROV JU	Rybářství ⁷²	D	Zemědělství	NAU-101/2020-9	16. 10. 2020	16. 10. 2030
FROV JU	Fishery ⁷³	D	Zemědělství	NAU-101/2020-9	16. 10. 2020	16. 10. 2030
FZT JU	Zemědělská technika a technologie	N	Zemědělství (50%) Strojírenství, technologie a materiály (25%) Elektrotechnika (15%) Doprava (10%)	NAU-595/2019-11	21. 10. 2020	21. 10. 2025
EF JU	Podniková informatika	B	Informatika (65%) Ekonomické obory (35%)	NAU-50/2020-11	13. 11. 2020	13. 11. 2030
PřF JU	Měřicí a výpočetní technika	B	Elektrotechnika (35%) Fyzika (35%) Informatika (30%)	NAU-461/2019-19	19. 11. 2020	19. 11. 2025

⁶⁸ Studijní program je uskutečňován Filozofickou fakultou JU ve spolupráci s Archeologickým ústavem AV ČR, Praha, v.v.i., a Fakultou filozofickou ZČU v Plzni (podle § 81 zákona o vysokých školách).

⁶⁹ Studijní program je uskutečňován Filozofickou fakultou JU ve spolupráci s Archeologickým ústavem AV ČR, Praha, v.v.i., a Fakultou filozofickou ZČU v Plzni (podle § 81 zákona o vysokých školách).

⁷⁰ Studijní program je uskutečňován Přírodovědeckou fakultou JU ve spolupráci s Biologickým centrem AV ČR, v.v.i., a Mikrobiologickým ústavem AV ČR, v.v.i. (podle § 81 zákona o vysokých školách).

⁷¹ Studijní program je uskutečňován Přírodovědeckou fakultou JU ve spolupráci s Biologickým centrem AV ČR, v.v.i., a Mikrobiologickým ústavem AV ČR, v.v.i. (podle § 81 zákona o vysokých školách).

⁷² Studijní program je uskutečňován Fakultou rybářství a ochrany vod JU ve spolupráci s Biologickým centrem AV ČR, v.v.i. (podle § 81 zákona o vysokých školách).

⁷³ Studijní program je uskutečňován Fakultou rybářství a ochrany vod JU ve spolupráci s Biologickým centrem AV ČR, v.v.i. (podle § 81 zákona o vysokých školách).

Fakulta	Název studijního programu	Typ studia	Oblast vzdělávání	Číslo rozhodnutí	Datum nabytí právní moci	Platnost akreditace do
FZT JU	Obecná produkce rostlinná	D	Zemědělství	NAU-271/2020-9	15. 12. 2020	15. 12. 2030
EF JU	Ekonomika a management	D	Ekonomické obory	NAU-148/2020-11	29. 12. 2020	29. 12. 2025
EF JU	Economics and Management	D	Ekonomické obory	NAU-148/2020-11	29. 12. 2020	29. 12. 2025
FZT JU	Zemědělská chemie a biotechnologie	D	Zemědělství	NAU-198/2020-11	27. 2. 2021	27. 2. 2031
TF JU	Pedagogika volného času	N	Neučitelská pedagogika	NAU-220/2020-11	6. 3. 2021	6. 3. 2026
FZT JU	Biologie a ochrana zájmových organismů	N	Biologie, ekologie a životní prostředí (50%) Zemědělství (50%)	NAU-356/2020-9	9. 4. 2021	9. 4. 2026
PF JU	Pedagogická psychologie	D	Psychologie (70%) Učitelství (30%)	NAU-342/2020-9	24. 4. 2021	24. 4. 2031
PF JU	Educational Psychology	D	Psychologie (70%) Učitelství (30%)	NAU-342/2020-9	24. 4. 2021	24. 4. 2031
PřF JU	Aplikovaná matematika	B	Matematika	NAU-257/2020-13	24. 4. 2021	24. 4. 2031
FZT JU	Agroekologie	N	Zemědělství	NAU-325/2020-13	6. 5. 2021	6. 5. 2026
FZT JU	Obecná zootechnika	D	Zemědělství	NAU-344/2020-9	6. 5. 2021	6. 5. 2026
FZT JU	Zootechnika	N	Zemědělství	NAU-286/2020-9	21. 5. 2021	21. 5. 2026
PF JU	Psychologie	B	Psychologie	NAU-334/2020-9	19. 6. 2021	19. 6. 2031
PF JU	Arteterapie	B	Psychologie (89%) Vědy o umění a kultuře (11%)	NAU-335/2020-12	22. 6. 2021	22. 6. 2031
PřF JU	Aplikovaná fyzika	D	Fyzika	NAU-70/2021-10	23. 6. 2021	23. 6. 2026
PřF JU	Applied Physics	D	Fyzika	NAU-70/2021-10	23. 6. 2021	23. 6. 2026
PřF JU	Aplikovaná informatika	B	Informatika	NAU-256/2020-12	20. 7. 2021	20. 7. 2026
FZT JU	Multifunctional Agriculture	N	Zemědělství	NAU-115/2021-9	3. 8. 2021	3. 8. 2031
PřF JU	Fyzika	B	Fyzika	NAU-152/2021-9	25. 9. 2021	25. 9. 2031
ZSF JU	Sociální práce	D	Sociální práce	NAU-69/2021-9	27. 10. 2021	27. 10. 2026
ZSF JU	Social Work	D	Sociální práce	NAU-69/2021-9	27. 10. 2021	27. 10. 2026
PF JU	Didaktika biologie ⁷⁴	D	Učitelství	NAU-185/2021-9	19. 11. 2021	19. 11. 2031

⁷⁴ Studijní program je uskutečňován Pedagogickou fakultou JU ve spolupráci s Pedagogickou fakultou Univerzity Karlovy (podle § 81 zákona o vysokých školách).

Fakulta	Název studijního programu	Typ studia	Oblast vzdělávání	Číslo rozhodnutí	Datum nabytí právní moci	Platnost akreditace do
TF JU	Spiritualita a etika v sociální práci	D	Sociální práce (63%) Filozofie, religionistika a teologie (37%)	NAU-112/2021-12	24. 12. 2021	24. 12. 2026
ZSF JU	Ochrana obyvatelstva se zaměřením na CBRNE	B	Bezpečnostní obory	NAU-114/2021-22	25. 2. 2022	25. 2. 2027
PřF JU	Artificial Intelligence and Data Science ⁷⁵	N	Informatika	NAU-165/2021-11	25. 2. 2022	25. 2. 2027
EF JU	Management regionálního rozvoje	N	Ekonomické obory	NAU-154/2021-9	22. 4. 2022	22. 4. 2027
PřF JU	Chemie	B	Chemie	NAU-283/2021-10	14. 7. 2022	14. 7. 2032
PřF JU	Biochemie	N	Chemie	NAU-283/2021-10	14. 7. 2022	14. 7. 2032
FZT JU	Agroekologie a aplikovaná ekologie	D	Biologie, ekologie a životní prostředí (66%) Zemědělství (34%)	NAU-77/2022-11	20. 12. 2022	20. 12. 2032

Přehled zastavených řízení NAÚ o akreditaci studijních programů (řazeno dle data nabytí právní moci rozhodnutí NAÚ)

Fakulta	Název studijního programu	Typ studia	Oblast vzdělávání	Číslo rozhodnutí	Datum nabytí právní moci	Důvod zastavení řízení
PřF JU	Aplikovaná informatika	B	Informatika	NAU-183/2019-9	4. 3. 2020	zastaveno na žádost JU
ZSF JU	Ochrana obyvatelstva se zaměřením na CBRNE	B	Bezpečnostní obory	NAU-42/2019-18	19. 9. 2020	zastaveno na žádost JU
ZSF JU	Civilní nouzová připravenost	N	Bezpečnostní obory	NAU-42/2019-18	19. 9. 2020	zastaveno na žádost JU
FZT JU	Aplikovaná a krajinná ekologie	D	Zemědělství (60%) Biologie, ekologie a životní prostředí (40%)	NAU-272/2020-9	19. 12. 2020	zastaveno na žádost JU
FF JU	Německý jazyk pro evropský a mezinárodní obchod	B	Filologie (79%) Ekonomické obory (14%) Právo (7%)	NAU-187/2021-9	25. 2. 2022	zastaveno na žádost JU

⁷⁵ Studijní program je uskutečňován Přírodovědeckou fakultou JU ve spolupráci s Technische Hochschule Deggendorf, Německo (podle § 47a zákona o vysokých školách).

Fakulta	Název studijního programu	Typ studia	Oblast vzdělávání	Číslo rozhodnutí	Datum nabytí právní moci	Důvod zastavení řízení
FZT JU	Pozemkové úpravy a převody nemovitostí	N	Zemědělství (40%) Vědy o Zemi (35%) Ekonomické obory (25%)	NAU-146/2021-13	18. 3. 2022	zastaveno na žádost JU
ZSF JU	Organizace a řízení ve zdravotnictví	N	Ekonomické obory (51,6%) Zdravotnické obory (48,4%)	NAU-199/2020-19	18. 5. 2022	zastaveno na žádost JU
FF JU	Kulturní studia	D	Mediální a komunikační studia (60%) Historické vědy (40%)	NAU-183/2021-12	18. 5. 2022	zastaveno na žádost JU
FF JU	Moderní anglická a americká literatura	D	Filologie	NAU-186/2021-13	18. 5. 2022	zastaveno na žádost JU
ZSF JU	Civilní nouzová připravenost	N	Bezpečnostní obory	NAU-114/2021-24	14. 7. 2022	zastaveno na žádost JU

Příloha 5: Přehled návrhů na změnu garantů studijních programů (oborů) projednávaných RpvH JU

Přehled návrhů na změnu garantů **dobíhajících studijních programů (oborů)** projednávaných RpvH JU (řazeno dle data projednání v rámci RpvH JU)

Fakulta	Název studijního programu	Název studijního oboru	Typ studia	Stanovisko RpvH JU	Datum vydání stanoviska RpvH JU
FROV JU	Zootechnika	Rybářství	B	schváleno	20. 3. 2018
FROV JU	Zemědělská specializace	Rybářství a ochrana vod	N	schváleno	20. 3. 2018
TF JU	Sociální práce	Sociální a charitativní práce	B	schváleno	22. 5. 2018
TF JU	Filozofie	Filozofie	D	schváleno	22. 5. 2018
TF JU	Humanitní studia	Charitativní práce	D	schváleno	22. 5. 2018
EF JU	Ekonomika a management	Řízení a ekonomika podniku	B	schváleno	19. 6. 2018
EF JU	Hospodářská politika a správa	Strukturální politika EU pro veřejnou správu	B	schváleno	19. 6. 2018
EF JU	Ekonomika a management	Řízení a ekonomika podniku	N	schváleno	19. 6. 2018
PF JU	Specializace v pedagogice	Přírodopis se zaměřením na vzdělávání	B	schváleno	19. 6. 2018
PF JU	Specializace v pedagogice	Přírodovědná a ekologická výchova	B	schváleno	19. 6. 2018
ZSF JU	Rehabilitace	Rehabilitační – psychosociální péče o postižené děti, dospělé a seniory	B	schváleno	19. 6. 2018
ZSF JU	Sociální politika a sociální práce	Sociální práce ve veřejné správě	B	schváleno	19. 6. 2018
ZSF JU	Ošetřovatelství	Všeobecná sestra	B	schváleno	19. 6. 2018
ZSF JU	Porodní asistence	Porodní asistentka	B	schváleno	19. 6. 2018
ZSF JU	Specializace ve zdravotnictví	Fyzioterapie	B	schváleno	19. 6. 2018
ZSF JU	Specializace ve zdravotnictví	Radiologický asistent	B	schváleno	19. 6. 2018
ZSF JU	Specializace ve zdravotnictví	Nutriční terapeut	B	schváleno	19. 6. 2018
ZSF JU	Speciální pedagogika	Speciální pedagogika- vychovatelství	B	schváleno	19. 6. 2018
ZSF JU	Rehabilitace	Rehabilitační – psychosociální péče o postižené děti, dospělé a seniory	N	schváleno	19. 6. 2018
ZSF JU	Rehabilitace (SP bez oboru)		D	schváleno	19. 6. 2018
FZT JU	Zootechnika	Zootechnika	B	schváleno	19. 6. 2018
FZT JU	Zemědělství	Agroekologie	B	schváleno	19. 6. 2018
FZT JU	Zemědělství	Trvale udržitelné systémy hospodaření v krajině	B	schváleno	19. 6. 2018
FZT JU	Zemědělství	Zemědělství	B	schváleno	19. 6. 2018

Fakulta	Název studijního programu	Název studijního oboru	Typ studia	Stanovisko RpvH JU	Datum vydání stanoviska RpvH JU
FZT JU	Zemědělství	Zemědělské biotechnologie	B	schváleno	19. 6. 2018
FZT JU	Zemědělské inženýrství	Agroekologie	N	schváleno	19. 6. 2018
FZT JU	Zemědělské inženýrství	Agroekologie	D	schváleno	19. 6. 2018
PF JU	Specializace v pedagogice	Sociální pedagogika	B	schváleno	20. 11. 2018
FZT JU	Zootechnika	Zootechnika	B	schváleno	20. 11. 2018
FZT JU	Zemědělství	Agroekologie	B	schváleno	20. 11. 2018
FZT JU	Zemědělské inženýrství	Agroekologie	D	schváleno	20. 11. 2018
FZT JU	Chemie	Zemědělská chemie	D	schváleno	20. 11. 2018
PF JU	Specializace v pedagogice	Vzdělávání v biologii	D	schváleno	28. 2. 2019
EF JU	Hospodářská politika a správa	Strukturální politika EU pro veřejnou správu	B	schváleno	18. 6. 2019
EF JU	Ekonomika a management	Řízení a ekonomika podniku	B	schváleno	18. 6. 2019
EF JU	Ekonomika a management	Obchodní podnikání	B	schváleno	18. 6. 2019
EF JU	Ekonomika a management	Obchodní podnikání / Commerce and Entrepreneurship	N	schváleno	18. 6. 2019
EF JU	Aplikovaná matematika	Finanční a pojistná matematika	B	schváleno	18. 6. 2019
FZT JU	Zemědělská specializace	Biologie a ochrana zájmových organismů	B	schváleno	6. 9. 2019
FZT JU	Zemědělská specializace	Biologie a ochrana zájmových organismů	N	schváleno	6. 9. 2019
FZT JU	Zootechnika	Zootechnika	N	schváleno	6. 9. 2019
FZT JU	Zootechnika	Speciální zootechnika	D	schváleno	6. 9. 2019
PřF JU	Botanika / Botany	Botanika / Botany	N	schváleno	1. 10. 2019
FZT JU	Biotechnologie	Zemědělské biotechnologie	D	schváleno	1. 10. 2019
TF JU	Učitelství pro střední školy	Učitelství náboženství a etiky	N	schváleno	5. 11. 2019
PřF JU	Matematika	Matematika pro vzdělávání	B	schváleno	5. 11. 2019
PřF JU	Aplikovaná matematika	Aplikovaná matematika	B	schváleno	5. 11. 2019
PřF JU	Biochemie	Biologická chemie	B	schváleno	5. 11. 2019
PřF JU	Biochemistry	Biological Chemistry	B	schváleno	5. 11. 2019
PřF JU	Biologie	Biologie	B	schváleno	5. 11. 2019
PřF JU	Biologie	Biomedicínská laboratorní technika	B	schváleno	5. 11. 2019
PřF JU	Biofyzika	Biofyzika	B	schváleno	5. 11. 2019
PřF JU	Ekologie a ochrana prostředí	Péče o životní prostředí	B	schváleno	5. 11. 2019
PřF JU	Fyzika	Fyzika	B	schváleno	5. 11. 2019
PřF JU	Fyzika	Fyzika pro vzdělávání	B	schváleno	5. 11. 2019
PřF JU	Aplikovaná informatika	Aplikovaná informatika	B	schváleno	5. 11. 2019
PřF JU	Applied Informatics	Bioinformatics	B	schváleno	5. 11. 2019

Fakulta	Název studijního programu	Název studijního oboru	Typ studia	Stanovisko RpvH JU	Datum vydání stanoviska RpvH JU
PřF JU	Elektrotechnika a informatika	Měřicí a výpočetní technika	B	schváleno	5. 11. 2019
PřF JU	Matematika	Učitelství matematiky pro střední školy	N	schváleno	5. 11. 2019
PřF JU	Biochemie	Biologická chemie	N	schváleno	5. 11. 2019
PřF JU	Biochemistry	Biological Chemistry	N	schváleno	5. 11. 2019
PřF JU	Biofyzika	Biofyzika	N	schváleno	5. 11. 2019
PřF JU	Fyzika	Učitelství fyziky pro střední školy	N	schváleno	5. 11. 2019
PřF JU	Fyzika	Fyzikální měření a modelování	N	schváleno	5. 11. 2019
PF JU	Specializace v pedagogice	Matematika se zaměřením na vzdělávání	B	schváleno	5. 11. 2019
PF JU	Specializace v pedagogice	Informační technologie a e-learning	B	schváleno	5. 11. 2019
PF JU	Učitelství pro základní školy	Učitelství matematiky pro 2. stupeň základních škol	N	odloženo	5. 11. 2019
ZSF JU	Veřejné zdravotnictví	Ochrana veřejného zdraví	B	schváleno	3. 12. 2019
PF JU	Učitelství pro základní školy	Učitelství matematiky pro 2. stupeň základních škol	N	schváleno	3. 12. 2019
PF JU	Učitelství pro základní školy	Učitelství pro 1. stupeň základních škol	M	schváleno	3. 12. 2019
PF JU	Specializace v pedagogice	Teorie vzdělávání v matematice	D	schváleno	3. 12. 2019
PřF JU	Biologie	Biologie ekosystémů	N	schváleno	14. 1. 2020
PřF JU	Biologie	Biologie ekosystémů	D	schváleno	14. 1. 2020
ZSF JU	Rehabilitace	Rehabilitační – psychosociální péče o postižené děti, dospělé a seniory	B	schváleno	3. 3. 2020
FZT JU	Zemědělství	Trvale udržitelné systémy hospodaření v krajině	B	schváleno	1. 12. 2020
EF JU	Ekonomika a management	Účetnictví a finanční řízení podniku	B	schváleno	12. 1. 2021
EF JU	Ekonomika a management	Účetnictví a finanční řízení podniku	N	schváleno	12. 1. 2021
PřF JU	Ekologie a ochrana prostředí	Péče o životní prostředí	B	schváleno	16. 11. 2021
FZT JU	Fytotechnika	Obecná produkce rostlinná	D	schváleno	12. 4. 2022
FZT JU	Zemědělství	Trvale udržitelné systémy hospodaření v krajině	B	schváleno	11. 10. 2022
FZT JU	Zootechnika	Zoohygiena a prevence chorob hospodářských zvířat	D	schváleno	11. 10. 2022

Fakulta	Název studijního programu	Název studijního oboru	Typ studia	Stanovisko RpvH JU	Datum vydání stanoviska RpvH JU
FROV JU	Zootechnika	Rybářství	D	schváleno	8. 11. 2022
FROV JU	Zootechnics	Fishery	D	schváleno	8. 11. 2022

Přehled návrhů na změnu garantů nově akreditovaných studijních programů projednávaných RpvH JU (řazeno dle data projednání v rámci RpvH JU)

Fakulta	Název studijního programu	Oblast vzdělávání	Typ studia	Stanovisko RpvH JU	Datum vydání stanoviska RpvH JU
FF JU	Španělský jazyk a literatura	Filologie	B	schváleno	9. 4. 2019
ZSF JU	Zdravotně-sociální péče	Sociální práce (63%) Zdravotnické obory (37%)	B	schváleno	14. 1. 2020
TF JU	Teologie	Filozofie, religionistika a teologie	N	schváleno	5. 5. 2020
FF JU	Anglický jazyk a literatura	Filologie	B	schváleno ⁷⁶	13. 4. 2021
PřF JU	Informatika se zaměřením na vzdělávání pro střední školy	Učitelství	B	schváleno	5. 10. 2021
TF JU	Sociální a charitativní práce	Sociální práce	B	schváleno	17. 5. 2022
TF JU	Pedagogika volného času	Neučitelská pedagogika	B	schváleno	17. 5. 2022
TF JU	Pedagogika volného času	Neučitelská pedagogika	N	schváleno	17. 5. 2022
FROV JU	Rybářství	Zemědělství	D	schváleno	8. 11. 2022
FROV JU	Fishery	Zemědělství	D	schváleno	8. 11. 2022
PřF JU	Informatika se zaměřením na vzdělávání pro střední školy	Učitelství	B	schváleno	6. 12. 2022

⁷⁶ RpvH JU změnu garanta schválila, nicméně si vyžádala, aby po 4 letech (do 13. dubna 2025) byla předložena kontrolní zpráva s přehledem tvůrčí činnosti nového garanta daného studijního programu.

Příloha 6: Přehled návrhů na provedení ostatních podstatných změn v uskutečňování studijních programů projednávaných RpVH JU

*Přehled návrhů na provedení **ostatních podstatných změn** v uskutečňování studijních programů projednávaných RpVH JU (řazeno dle data projednání v rámci RpVH JU)*

Fakulta	Název studijního programu	Rámcový popis podstatné změny	Typ studia	Stanovisko RpVH JU	Datum vydání stanoviska RpVH JU
FF JU	Anglický jazyk a literatura	Navýšení počtu přijímaných studentů; organizace výuky v daném programu	B	schváleno	11. 5. 2021
PřF JU	Ecology	Přidání 1 PZ PVP bez dopadu na SZZ	N	schváleno	12. 4. 2022
FZT JU	Agropodnikání	Nahrazení 2 PZ PP a 1 PZ PVP s dopadem na SZZ	B	vráceno k doplnění	12. 4. 2022
PF JU PřF JU	Učitelství pro střední školy – Učitelství pro střední školy se specializací fyzika (specializace PřF JU)	Změna 2 předmětů ze ZT na PZ; změna 5 garantů PZ	N	schváleno	14. 6. 2022
FZT JU	Biologie a ochrana zájmových organismů	Zrušení 1 PZ PP a 2 PZ PVP, nahrazení 1 PZ PP s dopadem na SZZ; změna garantů 6 PZ/ZT	B	vráceno k doplnění	11. 10. 2022
FZT JU	Biologie a ochrana zájmových organismů	Zrušení 1 PZ PVP bez dopadu na SZZ; přesun 1 PZ do PVP; změna garantů 2 PZ	N	schváleno	11. 10. 2022

Příloha 7: Přehled vyžádaných kontrolních zpráv k studijním programům akreditovaným RpVH JU v rámci institucionální akreditace

Přehled vyžádaných kontrolních zpráv k studijním programům akreditovaným RpVH JU v rámci institucionální akreditace (řazeno dle požadovaného termínu předložení kontrolní zprávy)

Fakulta	Název studijního programu	Požadovaný termín předložení kontrolní zprávy	Typ studia	Stanovisko RpVH JU	Datum vydání stanoviska RpVH JU
TF JU	Etika v sociální práci	31. 8. 2020	N	schváleno	27. 10. 2020
TF JU	Teologie	30. 9. 2020	N	schváleno	27. 10. 2020
TF JU	Teologie služby	30. 9. 2020	N	schváleno	27. 10. 2020
TF JU	Teologie	30. 9. 2020	D	schváleno	27. 10. 2020
EF JU	Analýza v ekonomické a finanční praxi	18. 6. 2022	B	vráceno k doplnění	11. 10. 2022
FZT JU	Agroekologie	22. 6. 2022	B	vráceno k doplnění	11. 10. 2022
TF JU	Sociální a charitativní práce	16. 11. 2022	B	vráceno k doplnění	6. 12. 2022

Příloha 8: Přehled vyžádaných kontrolních zpráv k studijním programům akreditovaným NAÚ v rámci programové akreditace

Přehled vyžádaných kontrolních zpráv k studijním programům akreditovaným NAÚ v rámci programové akreditace (řazeno dle požadovaného termínu předložení kontrolní zprávy)

Fakulta	Název studijního programu	Požadovaný termín předložení kontrolní zprávy	Typ studia	Stanovisko Rady NAÚ	Datum vydání stanoviska Rady NAÚ
EF JU	Finance a účetnictví	31. 3. 2020	N	vzato na vědomí	9. 7. 2020
EF JU	Ekonomika a management	30. 9. 2020	N	vzato na vědomí	22. 10. 2020
FF JU	Kulturní studia	31. 10. 2020	B	vzato na vědomí	22. 10. 2020
PřF JU	Biological Chemistry	31. 12. 2020	B	vzato na vědomí	19. 12. 2019
FZT JU	Zemědělská technika a technologie	31. 12. 2020	N	předložit kontrolní zprávu o odstranění zjištěných nedostatků	28. 1. 2021
FZT JU	Zemědělská technika a technologie	31. 3. 2021	N	vzato na vědomí	27. 5. 2021
FZT JU	Biologie a ochrana zájmových organismů	30. 6. 2021	N	vzato na vědomí	26. 8. 2021
PřF JU	Aplikovaná matematika	30. 9. 2021	B	vzato na vědomí	23. 9. 2021
EF JU	Aplikovaná informatika	31. 7. 2022	N	vzato na vědomí	20. 10. 2022
PřF JU	Fyzika	1. 9. 2022	B	vzato na vědomí	20. 10. 2022
EF JU	Regional and European Project Management	30. 9. 2022	N	vzato na vědomí	22. 9. 2022
EF JU	Finance a účetnictví	30. 9. 2022	N	vzato na vědomí	22. 9. 2022
PF JU	Arteterapie	30. 9. 2022	B	předložit kontrolní zprávu o odstranění zjištěných nedostatků	19. 1. 2023
FF JU	Kulturní studia	31. 10. 2022	N	vzato na vědomí	19. 1. 2023
FZT JU	Obecná produkce rostlinná	31. 12. 2022	D	zatím nehodnoceno	

Příloha 9: Přehled akreditací habilitačního řízení a řízení ke jmenování profesorem udělených NAÚ

Přehled **akreditací habilitačního řízení udělených NAÚ** (řazeno dle data nabytí právní moci rozhodnutí NAÚ)

Fakulta	Název oboru	Číslo rozhodnutí	Datum nabytí právní moci	Platnost akreditace do
PřF JU	Ekologie	NAU-103/2018-9	17. 8. 2018	17. 8. 2028
PřF JU	Hydrobiologie	NAU-103/2018-9	17. 8. 2018	17. 8. 2028
PřF JU	Botanika	NAU-104/2018-9	17. 8. 2018	17. 8. 2028
PřF JU	Parazitologie	NAU-104/2018-9	17. 8. 2018	17. 8. 2028
PřF JU	Zoologie	NAU-104/2018-9	17. 8. 2018	17. 8. 2028
PřF JU	Fyziologie rostlin	NAU-105/2018-9	17. 8. 2018	17. 8. 2028
PřF JU	Fyziologie živočichů	NAU-105/2018-9	17. 8. 2018	17. 8. 2028
PřF JU	Molekulární a buněčná biologie a genetika	NAU-105/2018-9	17. 8. 2018	17. 8. 2028
FF JU	Teorie a dějiny novější české literatury	NAU-102/2018-7	14. 9. 2018	14. 9. 2028
FF JU	České dějiny	NAU-101/2018-8	17. 10. 2018	17. 10. 2028
ZSF JU	Ošetrovatelství	NAU-317/2018-7	3. 1. 2019	3. 1. 2029
ZSF JU	Zdravotně-sociální péče	NAU-287/2019-8	8. 1. 2020	8. 1. 2030
FZT JU	Obecná produkce rostlinná	NAU-289/2019-8	8. 1. 2020	8. 1. 2025
PF JU	Pedagogická psychologie	NAU-288/2019/9	8. 4. 2020	8. 4. 2030
TF JU	Teologie	NAU-573/2019-9	17. 7. 2020	17. 7. 2030
FZT JU	Obecná zootechnika	NAU-290/2019-9	18. 9. 2020	18. 9. 2025
PřF JU	Biofyzika	NAU-96/2021-8	22. 6. 2021	22. 6. 2031
FF JU	Románské jazyky	NAU-95/2021-8	12. 8. 2021	12. 8. 2031
EF JU	Ekonomika a management	NAU-244/2021-9	25. 6. 2022	25. 6. 2027

Přehled **zastavených řízení NAÚ o akreditaci habilitačního řízení** (řazeno dle data nabytí právní moci rozhodnutí NAÚ)

Fakulta	Název oboru	Číslo rozhodnutí	Datum nabytí právní moci	Důvod zastavení řízení
---------	-------------	------------------	--------------------------	------------------------

V letech 2018–2022 nebylo zastaveno žádné řízení NAÚ o akreditaci habilitačního řízení na JU.

Přehled **akreditací řízení ke jmenování profesorem udělených NAÚ** (řazeno dle data nabytí právní moci rozhodnutí NAÚ)

Fakulta	Název oboru	Číslo rozhodnutí	Datum nabytí právní moci	Platnost akreditace do
PřF JU	Ekologie	NAU-103/2018-9	17. 8. 2018	17. 8. 2028
PřF JU	Hydrobiologie	NAU-103/2018-9	17. 8. 2018	17. 8. 2028
PřF JU	Botanika	NAU-104/2018-9	17. 8. 2018	17. 8. 2028
PřF JU	Parazitologie	NAU-104/2018-9	17. 8. 2018	17. 8. 2028
PřF JU	Zoologie	NAU-104/2018-9	17. 8. 2018	17. 8. 2028
PřF JU	Fyziologie rostlin	NAU-105/2018-9	17. 8. 2018	17. 8. 2028
PřF JU	Fyziologie živočichů	NAU-105/2018-9	17. 8. 2018	17. 8. 2028

Fakulta	Název oboru	Číslo rozhodnutí	Datum nabytí právní moci	Platnost akreditace do
PřF JU	Molekulární a buněčná biologie a genetika	NAU-105/2018-9	17. 8. 2018	17. 8. 2028
FF JU	Teorie a dějiny novější české literatury	NAU-102/2018-7	14. 9. 2018	14. 9. 2028
FF JU	České dějiny	NAU-101/2018-8	17. 10. 2018	17. 10. 2028
ZSF JU	Ošetřovatelství	NAU-317/2018-7	3. 1. 2019	3. 1. 2029
FZT JU	Obecná produkce rostlinná	NAU-289/2019-8	8. 1. 2020	8. 1. 2025
TF JU	Teologie	NAU-573/2019-9	17. 7. 2020	17. 7. 2030
PřF JU	Biofyzika	NAU-96/2021-8	22. 6. 2021	22. 6. 2031

Přehled zastavených řízení NAÚ o akreditaci řízení ke jmenování profesorem (řazeno dle data nabytí právní moci rozhodnutí NAÚ)

Fakulta	Název oboru	Číslo rozhodnutí	Datum nabytí právní moci	Důvod zastavení řízení
FZT JU	Obecná zootechnika	NAU-290/2019-11	19. 11. 2020	zastaveno na žádost JU

Příloha 10: Přehled dobíhajících bakalářských a magisterských studijních oborů (programů) hodnocených RpVH JU v roce 2022

Přehled *dobíhajících bakalářských a magisterských studijních oborů (programů) hodnocených RpVH JU v roce 2022*

Fakulta	Název oboru	Typ studia	Hodnocené období	Rok hodnocení
EF JU	Finanční a pojistná matematika	B	2021	2022
EF JU	Strukturální politika EU pro veřejnou správu	B	2021	2022
EF JU	Obchodní podnikání	B	2021	2022
EF JU	Řízení a ekonomika podniku	B	2021	2022
EF JU	Účetnictví a finanční řízení podniku	B	2021	2022
EF JU	Ekonomická informatika	B	2021	2022
EF JU	Economic Informatics	B	2021	2022
EF JU	Obchodní podnikání	N	2021	2022
EF JU	Řízení a ekonomika podniku	N	2021	2022
EF JU	Strukturální politika EU a rozvoj venkova	N	2021	2022
EF JU	Účetnictví a finanční řízení podniku	N	2021	2022
EF JU	Regional and European Project Management (program bez oboru)	N	2021	2022
EF JU	Ekonomická informatika	N	2021	2022
FF JU	Kulturní studia (jednooborové/dvouoborové)	B	2021	2022
FF JU	Archeologie (jednooborové/dvouoborové)	B	2021	2022
FF JU	Archivnictví (jednooborové/dvouoborové)	B	2021	2022
FF JU	Historie (jednooborové/dvouoborové)	B	2021	2022
FF JU	Anglický jazyk a literatura (dvouoborové)	B	2021	2022
FF JU	Bohemistika (jednooborové/dvouoborové)	B	2021	2022
FF JU	Česko-německá areálová studia (jednooborové)	B	2021	2022
FF JU	Francouzský jazyk pro evropský a mezinárodní obchod	B	2021	2022
FF JU	Francouzský jazyk a literatura (jednooborové/dvouoborové)	B	2021	2022
FF JU	Italský jazyk (jednooborové)	B	2021	2022
FF JU	Italský jazyk a literatura (dvouoborové)	B	2021	2022
FF JU	Italský jazyk pro evropský a mezinárodní obchod	B	2021	2022
FF JU	Německý jazyk a literatura (dvouoborové)	B	2021	2022
FF JU	Španělský jazyk a literatura (jednooborové/dvouoborové)	B	2021	2022
FF JU	Španělský jazyk pro evropský a mezinárodní obchod	B	2021	2022
FF JU	Estetika (jednooborové/dvouoborové)	B	2021	2022
FF JU	Dějiny umění (jednooborové/dvouoborové)	B	2021	2022
FF JU	Kulturní studia (jednooborové)	N	2021	2022
FF JU	Historie (jednooborové/dvouoborové)	N	2021	2022
FF JU	Archeologie (jednooborové)	N	2021	2022
FF JU	Archivnictví (jednooborové)	N	2021	2022
FF JU	Anglická a americká literatura (dvouoborové)	N	2021	2022
FF JU	Bohemistika (jednooborové/dvouoborové)	N	2021	2022

Fakulta	Název oboru	Typ studia	Hodnocené období	Rok hodnocení
FF JU	Česko-německá areálová studia (jednooborové/dvouoborové)	N	2021	2022
FF JU	Francouzský jazyk (jednooborové) / Francouzský jazyk a literatura (dvouoborové)	N	2021	2022
FF JU	Italský jazyk (jednooborové) / Italský jazyk a literatura (dvouoborové)	N	2021	2022
FF JU	Španělský jazyk (jednooborové)	N	2021	2022
FF JU	Překladařství anglického jazyka	N	2021	2022
FF JU	Překladařství francouzského jazyka	N	2021	2022
FF JU	Překladařství španělského jazyka	N	2021	2022
FF JU	Učitelství anglického jazyka a literatury pro střední školy (dvouoborové)	N	2021	2022
FF JU	Učitelství českého jazyka a literatury pro střední školy	N	2021	2022
FF JU	Učitelství dějepisu pro střední školy	N	2021	2022
FF JU	Učitelství francouzského jazyka pro střední školy	N	2021	2022
FF JU	Učitelství španělského jazyka pro střední školy	N	2021	2022
FF JU	Dějiny a filozofie umění	N	2021	2022
PF JU	Pedagogicko-psychologický základ pro bakalářské studijní obory se zaměřením na vzdělávání na 2. stupni ZŠ	x	2021	2022
PF JU	Učitelství pro 2. stupeň ZŠ – společný základ	x	2021	2022
PF JU	Pedagogicko-psychologický základ pro navazující magisterské obory Učitelství pro střední školy	x	2021	2022
PF JU	Geografie pro veřejnou správu	B	2021	2022
PF JU	Tělesná výchova a sport (jednooborové)	B	2021	2022
PF JU	Tělesná výchova a sport (dvouoborové)	B	2021	2022
PF JU	Tělesná výchova a sport se zaměřením na vzdělávání	B	2021	2022
PF JU	Speciální pedagogika předškolního věku – učitelství pro mateřské školy	B	2021	2022
PF JU	Anglický jazyk se zaměřením na vzdělávání	B	2021	2022
PF JU	Český jazyk a literatura se zaměřením na vzdělávání	B	2021	2022
PF JU	Fyzika se zaměřením na vzdělávání	B	2021	2022
PF JU	Historie se zaměřením na vzdělávání	B	2021	2022
PF JU	Hra na nástroj nebo zpěv se zaměřením na vzdělávání (jednooborové)	B	2021	2022
PF JU	Hudební výchova se zaměřením na vzdělávání (dvouoborové)	B	2021	2022
PF JU	Chemie se zaměřením na vzdělávání	B	2021	2022
PF JU	Informační technologie se zaměřením na vzdělávání	B	2021	2022
PF JU	Informační technologie a e-learning (prezenční studium)	B	2021	2022
PF JU	Matematika se zaměřením na vzdělávání	B	2021	2022
PF JU	Německý jazyk se zaměřením na vzdělávání	B	2021	2022
PF JU	Přírodopis se zaměřením na vzdělávání	B	2021	2022
PF JU	Sociální pedagogika (kombinované studium)	B	2021	2022
PF JU	Společenské vědy se zaměřením na vzdělávání	B	2021	2022
PF JU	Technická výchova se zaměřením na vzdělávání	B	2021	2022

Fakulta	Název oboru	Typ studia	Hodnocené období	Rok hodnocení
PF JU	Učitelství odborných předmětů	B	2021	2022
PF JU	Učitelství pro mateřské školy	B	2021	2022
PF JU	Výchova ke zdraví (prezenční studium)	B	2021	2022
PF JU	Výchova ke zdraví (kombinované studium)	B	2021	2022
PF JU	Výchova ke zdraví se zaměřením na vzdělávání	B	2021	2022
PF JU	Výtvarná tvorba se zaměřením na vzdělávání (jednooborové)	B	2021	2022
PF JU	Výtvarná tvorba se zaměřením na vzdělávání (dvouoborové)	B	2021	2022
PF JU	Základy výrobní techniky se zaměřením na vzdělávání	B	2021	2022
PF JU	Zeměpis se zaměřením na vzdělávání	B	2021	2022
PF JU	Arteterapie	B	2021	2022
PF JU	Psychologie	B	2021	2022
PF JU	Učitelství tělesné výchovy pro základní školy	N	2021	2022
PF JU	Učitelství anglického jazyka pro 2. stupeň základních škol	N	2021	2022
PF JU	Učitelství českého jazyka a literatury pro 2. stupeň základních škol	N	2021	2022
PF JU	Učitelství dějepisu pro 2. stupeň základních škol	N	2021	2022
PF JU	Učitelství fyziky pro 2. stupeň základních škol	N	2021	2022
PF JU	Učitelství fyziky a informatiky pro 2. stupeň základních škol	N	2021	2022
PF JU	Učitelství chemie pro 2. stupeň základních škol	N	2021	2022
PF JU	Učitelství informatiky pro 2. stupeň základních škol	N	2021	2022
PF JU	Učitelství matematiky pro 2. stupeň základních škol	N	2021	2022
PF JU	Učitelství německého jazyka pro 2. stupeň základních škol	N	2021	2022
PF JU	Učitelství přírodopisu pro 2. stupeň základních škol	N	2021	2022
PF JU	Učitelství technické výchovy pro 2. stupeň základních škol	N	2021	2022
PF JU	Učitelství všeobecně vzdělávacích předmětů pro 2. stupeň základních škol – český jazyk jako cizí jazyk	N	2021	2022
PF JU	Učitelství výchovy ke zdraví pro 2. stupeň základních škol	N	2021	2022
PF JU	Učitelství výtvarné výchovy pro 2. stupeň základních škol	N	2021	2022
PF JU	Učitelství výtvarné výchovy pro základní umělecké školy	N	2021	2022
PF JU	Učitelství zeměpisu pro 2. stupeň základních škol	N	2021	2022
PF JU	Učitelství tělesné výchovy pro střední školy	N	2021	2022
PF JU	Učitelství tělesné výchovy pro střední školy (jednooborové)	N	2021	2022
PF JU	Učitelství hry na nástroj nebo zpěvu pro střední školy a základní umělecké školy	N	2021	2022
PF JU	Učitelství hudební výchovy pro základní školy, střední školy a základní umělecké školy	N	2021	2022
PF JU	Učitelství psychologie pro střední školy (dvouoborové)	N	2021	2022

Fakulta	Název oboru	Typ studia	Hodnocené období	Rok hodnocení
PF JU	Učitelství základů společenských věd a občanské výchovy pro střední školy a 2. stupeň základních škol	N	2021	2022
PF JU	Vychovatelství se zaměřením na výchovu ke zdraví	N	2021	2022
PF JU	Učitelství pro 1. stupeň základních škol (prezenční studium)	M	2021	2022
PřF JU	Aplikovaná matematika	B	2021	2022
PřF JU	Biologická chemie / Biological Chemistry	B	2021	2022
PřF JU	Chemie (jednooborové)	B	2021	2022
PřF JU	Biologie	B	2021	2022
PřF JU	Biologie pro vzdělávání (dvouoborové)	B	2021	2022
PřF JU	Biomedicínská laboratorní technika	B	2021	2022
PřF JU	Biofyzika	B	2021	2022
PřF JU	Péče o životní prostředí	B	2021	2022
PřF JU	Fyzika	B	2021	2022
PřF JU	Fyzika pro vzdělávání	B	2021	2022
PřF JU	Aplikovaná informatika	B	2021	2022
PřF JU	Bioinformatics	B	2021	2022
PřF JU	Měřicí a výpočetní technika	B	2021	2022
PřF JU	Mechatronika	B	2021	2022
PřF JU	Biochemie	N	2021	2022
PřF JU	Experimentální biologie / Experimental Biology	N	2021	2022
PřF JU	Klinická biologie	N	2021	2022
PřF JU	Parazitologie / Parasitology	N	2021	2022
PřF JU	Biologie ekosystémů / Ecosystem Biology	N	2021	2022
PřF JU	Učitelství biologie pro střední školy	N	2021	2022
PřF JU	Zoologie / Zoology	N	2021	2022
PřF JU	Botanika / Botany	N	2021	2022
PřF JU	Biofyzika	N	2021	2022
PřF JU	Učitelství fyziky pro střední školy	N	2021	2022
PřF JU	Fyzikální měření a modelování	N	2021	2022
PřF JU	Učitelství informatiky pro střední školy	N	2021	2022
FROV JU	Ochrana vod	B	2021	2022
FROV JU	Rybářství	B	2021	2022
FROV JU	Rybářství a ochrana vod / Fishery and Protection of Waters	N	2021	2022
TF JU	Teologie (jednooborové/dvouoborové)	B	2021	2022
TF JU	Pedagogika volného času	B	2021	2022
TF JU	Sociální a charitativní práce	B	2021	2022
TF JU	Filozofie	N	2021	2022
TF JU	Teologie služby	N	2021	2022
TF JU	Učitelství náboženství a etiky	N	2021	2022
TF JU	Pedagogika volného času	N	2021	2022
TF JU	Etika v sociální práci	N	2021	2022
ZSF JU	Ochrana obyvatelstva se zaměřením na CBRNE	B	2021	2022
ZSF JU	Všeobecná sestra / Nurse	B	2021	2022

Fakulta	Název oboru	Typ studia	Hodnocené období	Rok hodnocení
ZSF JU	Fyzioterapie	B	2021	2022
ZSF JU	Nutriční terapeut	B	2021	2022
ZSF JU	Radiologický asistent	B	2021	2022
ZSF JU	Zdravotní laborant	B	2021	2022
ZSF JU	Zdravotnický záchranář	B	2021	2022
ZSF JU	Porodní asistentka	B	2021	2022
ZSF JU	Civilní nouzová připravenost	N	2021	2022
ZSF JU	Ošetřovatelství ve vybraných klinických oborech	N	2021	2022
FZT JU	Zootechnika	B	2021	2022
FZT JU	Biologie a ochrana zájmových organismů	B	2021	2022
FZT JU	Pozemkové úpravy a převody nemovitostí	B	2021	2022
FZT JU	Agropodnikání	B	2021	2022
FZT JU	Agroekologie	B	2021	2022
FZT JU	Trvale udržitelné systémy hospodaření v krajině	B	2021	2022
FZT JU	Zemědělská a dopravní technika: obchod, servis a služby	B	2021	2022
FZT JU	Zemědělské biotechnologie	B	2021	2022
FZT JU	Zemědělství	B	2021	2022
FZT JU	Agroekologie	N	2021	2022
FZT JU	Agropodnikání	N	2021	2022
FZT JU	Kvalita zemědělských produktů	N	2021	2022
FZT JU	Zemědělské biotechnologie	N	2021	2022
FZT JU	Zemědělská a dopravní technika	N	2021	2022
FZT JU	Zemědělské inženýrství	N	2021	2022
FZT JU	Multifunctional Agriculture	N	2021	2022
FZT JU	Zootechnika	N	2021	2022
FZT JU	Biologie a ochrana zájmových organismů	N	2021	2022
FZT JU	Pozemkové úpravy a převody nemovitostí	N	2021	2022

Příloha 11: Přehled dobíhajících doktorských studijních oborů (programů) hodnocených RpVH JU v roce 2022

Přehled dobíhajících doktorských studijních oborů (programů) hodnocených RpVH JU v roce 2022

Fakulta	Název oboru	Typ studia	Hodnocené období	Rok hodnocení
EF JU	Řízení a ekonomika podniku	D	2021	2022
FF JU	České dějiny / Tschechische Geschichte	D	2021	2022
FF JU	Pomocné vědy historické	D	2021	2022
FF JU	Archeologie	D	2021	2022
FF JU	Český jazyk	D	2021	2022
FF JU	Románské jazyky	D	2021	2022
FF JU	Dějiny novější české literatury / History of 19th and 20th Century Literature	D	2021	2022
PF JU	Informační a komunikační technologie ve vzdělávání	D	2021	2022
PF JU	Teorie vzdělávání ve fyzice	D	2021	2022
PF JU	Teorie vzdělávání v matematice	D	2021	2022
PF JU	Vzdělávání v biologii	D	2021	2022
PF JU	Pedagogická psychologie	D	2021	2022
PřF JU	Entomologie / Entomology	D	2021	2022
PřF JU	Hydrobiologie / Hydrobiology	D	2021	2022
PřF JU	Infekční biologie / Infection Biology	D	2021	2022
PřF JU	Parazitologie / Parasitology	D	2021	2022
PřF JU	Biologie ekosystémů / Ecosystem Biology	D	2021	2022
PřF JU	Zoologie / Zoology	D	2021	2022
PřF JU	Botanika / Botany	D	2021	2022
PřF JU	Fyziologie a vývojová biologie / Physiology and Developmental Biology	D	2021	2022
PřF JU	Biofyzika / Biophysics	D	2021	2022
PřF JU	Molekulární a buněčná biologie a genetika / Molecular and Cell Biology and Genetics	D	2021	2022
FROV JU	Rybářství / Fishery	D	2021	2022
TF JU	Filozofie / Philosophy	D	2021	2022
TF JU	Charitativní práce	D	2021	2022
TF JU	Teologie / Theologie / Theology	D	2021	2022
ZSF JU	Ošetrovatelství / Nursing (program bez oboru)	D	2021	2022
ZSF JU	Rehabilitace (program bez oboru)	D	2021	2022
FZT JU	Zemědělská chemie	D	2021	2022
FZT JU	Aplikovaná a krajinná ekologie	D	2021	2022
FZT JU	Agroekologie	D	2021	2022
FZT JU	Obecná produkce rostlinná	D	2021	2022
FZT JU	Speciální produkce rostlinná	D	2021	2022
FZT JU	Obecná zootechnika	D	2021	2022
FZT JU	Speciální zootechnika	D	2021	2022
FZT JU	Zoohygiena a prevence chorob hospodářských zvířat	D	2021	2022
FZT JU	Zemědělské biotechnologie	D	2021	2022

Příloha 12: Přehled dalších materiálů, otázek a záležitostí projednávaných a diskutovaných RpVH JU

Přehled **dalších materiálů, otázek a záležitostí** projednávaných a diskutovaných RpVH JU (řazeno dle data projednání v rámci RpVH JU)

Žádosti, návrhy, materiály a další důležité otázky či záležitosti projednávané RpVH JU	Stanovisko RpVH JU	Datum vydání stanoviska RpVH JU
Pravidla systému zajišťování kvality vzdělávací, tvůrčí a s nimi souvisejících činností a vnitřního hodnocení kvality vzdělávací, tvůrčí a s nimi souvisejících činností JU	schváleno	13. 7. 2017
Harmonogram přípravy žádostí o programové / institucionální akreditace	vzato na vědomí	13. 7. 2017
Personální obsazení pozic koordinátorů kvality na součástech JU	vzato na vědomí	13. 7. 2017
Návrh požadované struktury věcných záměrů akreditace studijních programů	schváleno	13. 7. 2017
Návrh na případnou realizaci evaluace systému zajišťování kvality externím subjektem (při nalezení vhodných externích zdrojů)	schváleno	13. 7. 2017
Návrh nového způsobu hodnocení a projednávání zpráv garanta oboru ⁷⁷ za rok 2016	schváleno	17. 10. 2017
Rámcový návrh metodiky a způsobu hodnocení budoucích akreditačních záměrů, pravidla sestavování odborných pracovních skupin a prvotní návrh jejich personálního obsazení	vzato na vědomí	17. 10. 2017
Návrh Hodnotících komisí RpVH JU	schváleno	14. 11. 2017
Návrh metodiky hodnocení věcných záměrů žádostí o akreditaci studijních programů	schváleno	14. 11. 2017
Návrhy slovního hodnocení zpráv garanta oboru za rok 2016 za Ekonomickou fakultu JU, Filozofickou fakultu JU, Fakultu rybářství a ochrany vod JU a Teologickou fakultu JU	schváleno	14. 11. 2017
Upřesnění metodiky a procesních náležitostí předkládání a hodnocení věcných záměrů žádostí o akreditaci studijních programů	vzato na vědomí	12. 12. 2017
Návrhy slovního hodnocení zpráv garanta oboru za rok 2016 za Pedagogickou fakultu JU a Zdravotně sociální fakultu JU	schváleno	12. 12. 2017
Návrhy slovního hodnocení zpráv o kvalitě souvisejících činností za rok 2016 za Akademickou knihovnu JU, Centrum informačních technologií JU, Britské centrum JU, Koleje a menzy JU a Dětskou skupinu JU – Kvítek	schváleno	12. 12. 2017
Návrhy slovního hodnocení zpráv garanta oboru za rok 2016 za Přírodovědeckou fakultu JU a Zemědělskou fakultu JU	schváleno	9. 1. 2018
Návrh slovního hodnocení zprávy programů CŽV	schváleno	9. 1. 2018
Návrhy slovního hodnocení zpráv o kvalitě souvisejících činností za rok 2016 za Centrum podpory studentů se specifickými potřebami JU, Goethe centrum JU, Univerzitní nakladatelství EPISTEME a Sportoviště JU, resp. Pedagogické fakulty JU	schváleno	9. 1. 2018
Stanoviska děkanů fakult ke slovnímu hodnocení zpráv garanta oboru za rok 2016 – Ekonomická fakulta JU, Filozofická fakulta JU, Fakulta rybářství a ochrany vod JU a Teologická fakulta JU	vzato na vědomí	9. 1. 2018

⁷⁷ Správné označení tohoto dokumentu je „Sebehodnotící zpráva studijního programu“, nicméně vzhledem k jeho zaměňování se „Sebehodnotící zprávou fakulty“, která byla vypracovávána pro účely hodnocení kvality tvůrčí činnosti, bylo dočasně používáno označení „Zpráva garanta oboru“, aby bylo jasné, kdo danou zprávu vypracovává. Následně začala být tato zpráva označována jako „Sebehodnotící zpráva studijního programu (oboru)“, resp. „Sebehodnotící zpráva studijního oboru (programu)“, aby bylo patrné, že se zpráva zpracovává za každý akreditovaný studijní obor, případně za studijní program, pokud se tento program již dále nečlení na obory.

Žádosti, návrhy, materiály a další důležité otázky či záležitosti projednávané RpVH JU	Stanovisko RpVH JU	Datum vydání stanoviska RpVH JU
Návrh osnovy Zprávy o vnitřním hodnocení kvality vzdělávací, tvůrčí a s nimi souvisejících činností JU	schváleno	9. 1. 2018
Návrhy slovního hodnocení kvality tvůrčí činnosti na základě předložených Sebehodnotících zpráv fakult za období 2012–2016	schváleno	6. 2. 2018
Stanovisko k průběhu hodnocení všech studijních oborů (programů) a tvůrčí činnosti fakult za léta 2012–2016	schváleno	6. 2. 2018
Stanoviska děkanů fakult ke slovnímu hodnocení zpráv garanta oboru za rok 2016 – Pedagogická fakulta JU a Zdravotně sociální fakulta JU	vzato na vědomí	6. 2. 2018
Stanoviska ředitelů celoškolských pracovišť a účelových zařízení ke slovnímu hodnocení zpráv o kvalitě souvisejících činností za rok 2016 – Akademická knihovna JU, Centrum informačních technologií JU, Britské centrum JU, Koleje a menzy JU, Dětská skupina JU – Kvítek	vzato na vědomí	6. 2. 2018
Návrh Zprávy o vnitřním hodnocení kvality vzdělávací, tvůrčí a s nimi souvisejících činností JU	schváleno	6. 2. 2018
Návrh postupu hodnocení plných akreditačních žádostí ze strany RpVH JU (návrh na složení jednotlivých hodnotících komisí a návrh metodiky hodnocení včetně použitých hodnotících kritérií)	schváleno	6. 2. 2018
Rámcový návrh obsahu Dodatku k Sebehodnotící zprávě studijního programu (oboru) za rok 2017	vzato na vědomí	6. 2. 2018
Diskuse o způsobu zpracování přehledů výsledků tvůrčí činnosti za jednotlivé fakulty, které jsou součástí Sebehodnotících zpráv fakult za období 2012–2016, a nezbytnosti úpravy způsobu a rozsahu údajů vykazovaných v rámci ročních dodatků těchto zpráv	x	6. 2. 2018
Stanoviska děkanů fakult ke slovnímu hodnocení zpráv garanta oboru za rok 2016 – Přírodovědecká fakulta JU a Zemědělská fakulta JU	vzato na vědomí	20. 3. 2018
Stanoviska děkanů fakult ke slovnímu hodnocení kvality tvůrčí činnosti na základě předložených Sebehodnotících zpráv fakult za období 2012–2016	vzato na vědomí	20. 3. 2018
Informace o důvodech nepředkládání stanovisek prorektora pro studium ke slovnímu hodnocení zprávy programů ČŽV a stanovisek ředitelů celoškolských pracovišť a účelových zařízení ke slovnímu hodnocení zpráv o kvalitě souvisejících činností za rok 2016 – Centrum podpory studentů se specifickými potřebami JU, Goethe centrum JU, Univerzitní nakladatelství EPISTEME a Sportoviště JU, resp. Pedagogické fakulty JU	vzato na vědomí	20. 3. 2018
Informace o postupu hodnocení žádosti JU o udělení institucionální akreditace	vzato na vědomí	22. 5. 2018
Rámcový návrh obsahu dodatku Sebehodnotící zprávy fakulty za rok 2017	vzato na vědomí	22. 5. 2018
Diskuse k navrhovanému sloučení NMgr. studijních programů Analýza v ekonomické a finanční praxi a Podniková informatika Ekonomické fakulty JU	x	19. 6. 2018
Postup hodnocení Dodatků k Sebehodnotícím zprávám studijních programů (oborů) za rok 2017	vzato na vědomí	19. 6. 2018
Rekapitulace úkolů pro RpVH JU v prvním pololetí roku 2019 z hlediska závazků vedení JU / fakult JU formulovaných při projednávání dílčích stanovisek NAÚ k oblastem vzdělávání, o něž bylo požádáno v rámci institucionální akreditace	vzato na vědomí	18. 9. 2018
Harmonogram a postup schvalování studijních programů v rámci RpVH JU v ZS 2018/2019	vzato na vědomí	18. 9. 2018
Harmonogram schvalování Dodatků k Sebehodnotícím zprávám studijních programů (oborů) za rok 2017	vzato na vědomí	18. 9. 2018

Žádosti, návrhy, materiály a další důležité otázky či záležitosti projednáváné RpVH JU	Stanovisko RpVH JU	Datum vydání stanoviska RpVH JU
Metody (postupy) průběžné kontroly realizace studijních programů ve vztahu k akreditačním spisům	vzato na vědomí	18. 9. 2018
Inovace hodnocení věcných záměrů žádostí o akreditace studijních programů / plných akreditačních žádostí Hodnoticími komisemi RpVH JU	vzato na vědomí	18. 9. 2018
Návrhy slovního hodnocení Dodatků k Sebehodnotícím zprávám studijních programů (oborů) jednotlivých fakult JU za rok 2017	schváleno	20. 11. 2018
Přehled tzv. ostatních změn ve studijních programech za AR 2017/2018	vzato na vědomí	20. 11. 2018
Návrh na posuzování věcných záměrů a plných akreditačních žádostí v rámci OV Právo Hodnotící komisí RpVH JU pro OV Filozofie, religionistika a teologie / Vědy o umění a kultuře / Mediální a komunikační studia	schváleno	20. 11. 2018
Vize budoucí struktury studijních programů Ekonomické fakulty JU	vzato na vědomí	29. 1. 2019
Návrhy souhrnného slovního hodnocení Dodatků k Sebehodnotícím zprávám fakult za rok 2017	schváleno	29. 1. 2019
Návrh souhrnného slovního hodnocení Zprávy o CŽV za rok 2017	schváleno	29. 1. 2019
Návrh koncepce Dodatku Zprávy o vnitřním hodnocení kvality vzdělávací, tvůrčí a s nimi souvisejících činností JU za rok 2018	schváleno	29. 1. 2019
Rekapitulace výsledků hlasování RpVH JU formou per rollam (21. – 28. 2. 2019)	vzato na vědomí	12. 3. 2019
Návrhy souhrnného slovního hodnocení fakultních zpráv vypracovaných v návaznosti na závazky JU formulované při projednávání žádosti JU o udělení institucionální akreditace	schváleno	12. 3. 2019
Pověření předsedy RpVH JU iniciováním jednání vybraných členů RpVH JU s děkankou Ekonomické fakulty JU o předložených návrzích studijních programů Ekonomické fakulty JU (Bc. a NMgr. studijní program Ekonomika a management, Bc. studijní program Management regionálního rozvoje)	schváleno	9. 4. 2019
Návrh Dodatku Zprávy o vnitřním hodnocení kvality vzdělávací, tvůrčí a s nimi souvisejících činností JU za rok 2018	schváleno	9. 4. 2019
Nominace na členy RpVH JU, která byla předkládána do Vědecké rady JU a Akademického senátu JU v souvislosti s plánovanou obměnou 1/3 členů RpVH JU	vzato na vědomí	14. 5. 2019
Návrh na úpravu Opatření rektora R 373, kterým se vydávají Standardy pro akreditaci a uskutečňování studijních programů JU (garanti studijních programů mají při zpracování plných akreditačních žádostí nově povinnost doplnit tyto žádosti o stručné shrnutí toho, jak byly v rámci plné akreditační žádosti vypořádány / zapracovány připomínky vznesené RpVH JU k předmětnému věcnému záměru)	schváleno	14. 5. 2019
Návrh na úpravu složení malých (tříčlenných) a rozšířených Hodnoticích komisí RpVH JU (potřeba úpravy těchto komisí byla vyvolána jmenováním nových členů RpVH JU)	schváleno	18. 6. 2019
Návrh na rozdělení části účelově určených prostředků zohledňující výsledky institucionální akreditace v rámci rozpočtu JU pro rok 2019 (s dovětkem, že v průběhu podzimu 2019 RpVH JU zahájí koncepční diskusi k situaci institucionální akreditace na jednotlivých fakultách JU a připraví návrhy na zlepšení akreditační kondice v jednotlivých oblastech vzdělávání, se zohledněním výsledků institucionální akreditace v příštím rozpočtu JU)	vzato na vědomí	18. 6. 2019
Návrh na hlasování RpVH JU formou per rollam o věcných záměrech žádostí o akreditaci celkem šesti studijních programů v rámci OV Učitelství	neschváleno	18. 6. 2019

Žádosti, návrhy, materiály a další důležité otázky či záležitosti projednáváné RpVH JU	Stanovisko RpVH JU	Datum vydání stanoviska RpVH JU
Rekapitulace výsledků hlasování RpVH JU formou per rollam (27. 8. – 6. 9. 2019)	vzato na vědomí	1. 10. 2019
Návrh na úpravy Opatření rektora R 400, kterým se vydávají Standardy pro akreditaci a uskutečňování studijních programů JU (nové znění čl. 16, odst. 7 písm. g): „předměty zaměřené na přípravu závěrečné práce jsou součástí základní varianty studijního plánu a varianty typu A; u bakalářských studijních programů v oblasti vzdělávání Učitelství je možné tyto (ekvivalentní) předměty zapisovat jako součást studijního plánu B.“)	schváleno	1. 10. 2019
Návrh způsobu projednávání Dodatků k Sebehodnotícím zprávám studijních oborů (programů) za rok 2018 v rámci RpVH JU	schváleno	1. 10. 2019
Návrh, aby zpracování Dodatků k Sebehodnotícím zprávám fakult za rok 2018 bylo nahrazeno zpracováním Sebeevaluační zprávy k hodnocení výzkumných organizací v segmentu vysokých škol v roce 2020 dle Metodiky 17+ (hodnocení v modulech M3 až M5)	schváleno	1. 10. 2019
Přehled tzv. ostatních změn ve studijních programech za AR 2018/2019	vzato na vědomí	5. 11. 2019
Upozornění Ministerstva práce a sociálních věcí na povinnost získání stanoviska uznávacího orgánu u programů zaměřených na vzdělávání sociálních pracovníků	vzato na vědomí	5. 11. 2019
Návrh, aby v případě projednávání návrhů (plných akreditačních žádostí) studijních programů, byly tajemníkem RpVH JU do podkladových materiálů pro jednání Hodnotících komisí RpVH JU i podkladových materiálů pro jednání celé RpVH JU přidávány i stanoviska RpVH JU k věcným záměrům příslušných studijních programů a nebylo tak nutné tato stanoviska dohledávat v archivu projednaných materiálů RpVH JU	schváleno	5. 11. 2019
Návrhy slovního hodnocení Dodatků k Sebehodnotícím zprávám studijních oborů (programů) jednotlivých fakult JU za rok 2018	schváleno	3. 12. 2019
Diskuse o možnostech použití jiných metod zjišťování zpětné vazby, než je studentské hodnocení výuky v případě doktorských studijních programů	x	3. 12. 2019
Rámcové představení iniciativy „Rada pro vnitřní hodnocení JU – Reflexe po dvouleté zkušenosti“	vzato na vědomí	3. 12. 2019
Diskuse na téma „Rada pro vnitřní hodnocení JU – Reflexe po dvouleté zkušenosti“ (klíčové tematické okruhy: elektronizace, výkaznictví, fungování RpVH JU; stanovení postupu prací; ustavení pracovní skupiny RpVH JU pro přípravu konkrétních podkladů a návrhů pro další systémovou diskusi na toto téma)	x	14. 1. 2020
Návrh koncepce Dodatku Zprávy o vnitřním hodnocení kvality vzdělávací, tvůrčí a s nimi souvisejících činností JU za rok 2019	schváleno	14. 1. 2020
Vyjádření Filozofické fakulty JU k prioritám rozvoje v oblasti vzdělávání Filologie ve vazbě na institucionální akreditaci	vzato na vědomí	14. 1. 2020
Informace o závěrečích schůzky zástupců ČKR se zástupci NAÚ věnované otázce specializací studijních programů	vzato na vědomí	14. 1. 2020
Diskuse o způsobu vypořádání připomínek formulovaných v usnesení NAÚ o přerušení řízení ve věci žádosti JU o akreditaci NMgr. studijních programů Kvalita a zpracování zemědělských produktů a Zemědělská technika a technologie Zemědělské fakulty JU, resp. ve výzvě k odstranění v usnesení popsanych nedostatků; diskuse o nutnosti opětovného projednávání takto doplněných akreditačních spisů v rámci RpVH JU	x	14. 1. 2020

Žádosti, návrhy, materiály a další důležité otázky či záležitosti projednávané RpVH JU	Stanovisko RpVH JU	Datum vydání stanoviska RpVH JU
Informace o způsobu vypořádání připomínek vznesených NAÚ v souvislosti s projednáváním návrhů Bc. studijního programu Ochrana obyvatelstva se zaměřením na CBRNE a NMgr. studijního programu Civilní nouzová připravenost Zdravotně sociální fakulty JU	vzato na vědomí	3. 3. 2020
Informace o postupu prací v návaznosti na iniciativu „Rada pro vnitřní hodnocení JU – Reflexe po dvouleté zkušenosti“	vzato na vědomí	3. 3. 2020
Rámcový návrh koncepce Dodatku k Sebehodnotící zprávě studijního oboru (programu) za rok 2019	vzato na vědomí	3. 3. 2020
Diskuse o problematice citačních ohlasů u publikací v rámci humanitních věd a nevhodnosti posuzování všech vědních oborů pouze jedním pohledem, bez přihlédnutí k jejich specifikům (v této souvislosti byla opakovaně zmíněna potřeba stanovení jednoznačných oborových standardů kvality)	x	3. 3. 2020
Návrh Dodatku Zprávy o vnitřním hodnocení kvality vzdělávací, tvůrčí a s nimi souvisejících činností JU za rok 2019 (schváleno formou per rollam)	schváleno	7. 4. 2020
Rekapitulace výsledků hlasování RpVH JU formou per rollam (28. 3. – 7. 4. 2020)	vzato na vědomí	5. 5. 2020
Sebeevaluační zpráva k hodnocení výzkumných organizací v segmentu vysokých škol v roce 2020 dle Metodiky 17+ (hodnocení v modulech M3 až M5), která nahrazuje Dodatky k Sebehodnotícím zprávám fakult za rok 2018	vzato na vědomí	5. 5. 2020
Diskuse na téma „Strategie rozvoje informatických programů na JU“	x	5. 5. 2020
Pověření předsedy RpVH JU vytvořením pracovní skupiny za účelem rozvoje a sjednocování vědecké a pedagogické práce v oblasti informatiky na JU, v níž by byli zastoupeni děkani všech fakult JU, na kterých se informatika v různé míře vyskytuje, spolu s žádostí o informování RpVH JU o výsledcích činnosti této pracovní skupiny	schváleno	5. 5. 2020
Informace o postupu prací v návaznosti na iniciativu „Rada pro vnitřní hodnocení JU – Reflexe po dvouleté zkušenosti“	vzato na vědomí	5. 5. 2020
Apel na dodržování jednotného přístupu v komunikaci s NAÚ tak, aby veškerá komunikace s NAÚ probíhala výhradně přes určená rektorátní pracoviště, případně prostřednictvím děkanů jednotlivých fakult	vzato na vědomí	5. 5. 2020
Informace o ustavení a výsledcích dosavadních jednání pracovní skupiny pro rozvoj a sjednocování vědecké a pedagogické práce v oblasti informatiky na JU	vzato na vědomí	2. 6. 2020
Informace o postupu prací v návaznosti na iniciativu „Rada pro vnitřní hodnocení JU – Reflexe po dvouleté zkušenosti“	vzato na vědomí	2. 6. 2020
Informace o nezbytnosti provádět namátkovou kontrolu vybraného počtu kvalifikačních prací v rámci jednotlivých studijních programů (oborů)	vzato na vědomí	2. 6. 2020
Informace o postupu prací v návaznosti na iniciativu „Rada pro vnitřní hodnocení JU – Reflexe po dvouleté zkušenosti“	vzato na vědomí	30. 6. 2020
Představení návrhu strategického plánu rozvoje informatiky na JU (RpVH JU doporučila předložený návrh dopracovat)	vzato na vědomí	29. 9. 2020
Rámcové představení základních tezí plánovaných změn v nastavení univerzitního systému zajišťování a hodnocení kvality (změny v činnosti RpVH JU – proces akreditací; úpravy systému hodnocení akademických pracovníků, systému hodnocení ostatních pracovníků a systému studentského hodnocení výuky; zavedení systému pravidelného hodnocení ze strany absolventů JU; zavedení systému pravidelného hodnocení fakult JU, centrálních pracovišť a rektorátních útvarů JU; nové nastavení školy doktorských studií)	vzato na vědomí	29. 9. 2020

Žádosti, návrhy, materiály a další důležité otázky či záležitosti projednáváné RpVH JU	Stanovisko RpVH JU	Datum vydání stanoviska RpVH JU
Diskuse o struktuře kontrolních zpráv vyžádaných RpVH JU v případě studijních programů schvalovaných v rámci institucionální akreditace	x	29. 9. 2020
Kontrolní zprávy NMgr. studijního programu Etika v sociální práci, NMgr. studijního programu Teologie, NMgr. studijního programu Teologie služby a Ph.D. studijního programu Teologie Teologické fakulty JU (kontrolní zprávy vyžádané RpVH JU při schvalování uvedených studijních programů v rámci institucionální akreditace)	schváleno	27. 10. 2020
Návrhy slovního hodnocení Dodatků k Sebehodnotícím zprávám studijních oborů (programů) jednotlivých fakult JU za rok 2019	schváleno	27. 10. 2020
Přehled tzv. ostatních změn ve studijních programech za AR 2019/2020	vzato na vědomí	27. 10. 2020
Pověření prorektora pro vnitřní hodnocení, resp. Útvaru pro vnitřní hodnocení Rektorátu JU provedením kontroly aktuálně nahlášených změn ve studijních programech (RpVH JU dále vyzvala vedení JU, aby pro potřeby sledování a posuzování významnosti změn ve studijních programech byl od příštího roku zaveden jednotný přehledný formulář, pokud možno online dostupný, ve kterém by členové RpVH JU měli k dispozici všechny relevantní informace o provedených změnách v rámci akreditovaných studijních programů)	schváleno	27. 10. 2020
Diskuse o základních tezích plánovaných změn v nastavení univerzitního systému zajišťování a hodnocení kvality (zavedení systému pravidelných hloubkových kontrol akreditovaných studijních programů; zavedení systému pravidelného hodnocení fakult JU, centrálních pracovišť a rektorátních útvarů JU; nové nastavení školy doktorských studií)	x	27. 10. 2020
Postup projednávání plánovaných změn v nastavení univerzitního systému zajišťování a hodnocení kvality v rámci univerzitních grémií	schváleno	27. 10. 2020
Diskuse k otázce stanovení minimálního povinného počtu publikací dle oborového zaměření doktorského studia a k problematice stanovení studijních požadavků na česky a anglicky mluvící studenty doktorských studijních programů	x	1. 12. 2020
Výsledky kontroly fakultami nahlášených tzv. ostatních změn ve studijních programech za AR 2019/2020 (výsledky této kontroly sice neodhalily žádné nedostatky ve smyslu Metodického pokynu NAÚ k povinnosti vysokých škol informovat o změnách při uskutečňování akreditovaných činností, nicméně potvrdily potřebu sjednotit evidenci změn ve studijních programech a v maximálně možné míře využít informace evidované ve studijním systému IS STAG)	vzato na vědomí	1. 12. 2020
Aktualizovaná verze strategie rozvoje informatiky na JU do roku 2030 (RpVH JU tuto strategii považuje za solidní východisko pro realizaci návazných konkrétních kroků, včetně přípravy příslušných studijních programů, které je možné začít postupně předkládat k projednávání do RpVH JU)	schváleno	12. 1. 2021
Upřesnění procesu projednávání akreditačních materiálů předkládaných RpVH JU po skončení covidového období; rekapitulace hlavních problémů souvisejících s hodnocením fakultami předkládaných návrhů studijních programů (obsahové, formální i procesní náležitosti předkládání a projednávání akreditačních materiálů, dodržování stanovených lhůt, důsledné oddělení formální a obsahové kontroly)	vzato na vědomí	12. 1. 2021
Návrh na změnu personálního složení jednotlivých Hodnoticích komisí RpVH JU a oblastí vzdělávání, které mají tyto komise v gesci (návrh reagoval na velké přetížení především Hodnoticí komise pro OV Učitelství, která posuzovala nesrovnatelně větší počet akreditačních materiálů než většina ostatních komisí, a dále také na jmenování nového zástupce Akademického senátu JU v RpVH JU a snahy využít jeho odborných znalostí v rámci příslušné hodnotící komise)	schváleno	12. 1. 2021

Žádosti, návrhy, materiály a další důležité otázky či záležitosti projednávané RpVH JU	Stanovisko RpVH JU	Datum vydání stanoviska RpVH JU
Návrh struktury Dodatku Zprávy o vnitřním hodnocení kvality vzdělávací, tvůrčí a s nimi souvisejících činností JU za rok 2020	schváleno	12. 1. 2021
Diskuse o otázkách souvisejících s přechodem JU na nový systém studentského hodnocení výuky (v rámci systému IS STAG)	x	12. 1. 2021
Evaluační zpráva vypracovaná Mezinárodním evaluačním panelem (MEP) v rámci mezinárodního hodnocení výzkumných organizací v segmentu vysokých škol dle Metodiky 17+	vzato na vědomí	2. 3. 2021
Upřesnění procesu projednávání akreditačních materiálů předkládaných RpVH JU po skončení covidového období (připomenutí)	vzato na vědomí	13. 4. 2021
Diskuse o projektovém pojetí studijního plánu Bc. studijního programu Aplikovaná geografie Pedagogické fakulty JU a možnosti zasadit toto projektové pojetí do stávajících metodických pokynů NAÚ, které stanoví určité závazné požadavky na strukturu studijních programů	x	13. 4. 2021
Návrh Dodatku Zprávy o vnitřním hodnocení kvality vzdělávací, tvůrčí a s nimi souvisejících činností JU za rok 2020	schváleno	13. 4. 2021
Návrh slovního hodnocení Zprávy o CŽV za rok 2018	schváleno	13. 4. 2021
Informace o zahájení vnějšího hodnocení vzdělávací, tvůrčí a s nimi souvisejících činností JU (hodnocení NAÚ)	vzato na vědomí	13. 4. 2021
Informace o plánované obměně 1/3 členů RpVH JU v červnu 2021 (v rámci této obměny je přihlíženo jak k doporučení NAÚ, které bylo formulováno v průběhu projednávání žádosti JU o udělení institucionální akreditace, tak ke snaze pokrýt v rámci RpVH JU všechny oblasti vzdělávání, pro které byla získána institucionální akreditace)	vzato na vědomí	13. 4. 2021
Informace o možnosti udělovat oprávnění uskutečňovat studijní programy v rámci platné institucionální akreditace nikoliv jen do lhůty, do které byla vysoké škole udělena institucionální akreditace, ale i za tuto lhůtu, maximálně však na dobu 10 let (bude ověřeno, resp. upřesněno v rámci kontroly NAÚ na JU)	vzato na vědomí	13. 4. 2021
Informace koordinátora kvality Filozofické fakulty JU o počtu přijímaných studentů do Bc. studijního programu Anglický jazyk a literatura a zajištění výuky v daném studijním programu	vzato na vědomí	11. 5. 2021
Návrh opatření rektora, které upravuje vnitřní hodnocení kvality studijních programů a součástí JU	schváleno	11. 5. 2021
Závěrečný protokol k hodnocení výzkumných organizací v segmentu vysokých škol v roce 2020 dle Metodiky 17+ (tento protokol obsahuje komplexní výsledky hodnocení JU ve všech pěti hodnocených modulech M1 až M5 včetně odůvodnění a doporučení)	vzato na vědomí	11. 5. 2021
Diskuse k otázce přípravy podrobnější metodiky stanovující podmínky pro zapojení externích hodnotitelů do hodnocení návrhů studijních programů předkládaných k projednání RpVH JU	x	11. 5. 2021
Návrh na úpravy personálního složení malých (tříčlenných) i rozšířených Hodnoticích komisí RpVH JU (návrh reagoval na jmenování nových členů RpVH JU)	schváleno	22. 6. 2021
Informace o přípravě návrhu Opatření rektora, kterým se stanovují podmínky pro zapojení externích hodnotitelů do hodnocení návrhů studijních programů předložených k projednání RpVH JU	vzato na vědomí	22. 6. 2021
Rekapitulace výsledků hlasování RpVH JU formou per rollam (hlasování probíhalo v termínu od 13. do 31. července 2021)	vzato na vědomí	5. 10. 2021
Informace o přípravě metodiky sledování změn ve studijních programech na úrovni fakult a Rektorátu JU a diskuse na toto téma	vzato na vědomí	5. 10. 2021
Informace o současném stavu profesních programů na JU a diskuse na toto téma	vzato na vědomí	5. 10. 2021

Žádosti, návrhy, materiály a další důležité otázky či záležitosti projednávané RpvH JU	Stanovisko RpvH JU	Datum vydání stanoviska RpvH JU
Diskuse na téma požadavky a kritéria pro přípravu obsahu a zachování kvality studijních opor (zkušenosti z různých fakult, oblastí vzdělávání, reflexe zkušeností covidové doby)	x	5. 10. 2021
Informace o připravované reformě financování doktorského studia	vzato na vědomí	5. 10. 2021
Diskuse na téma kvalitativní hodnocení pedagogické práce pro habilitační a jmenovací řízení (sběr podnětů pro přípravu diskuse ve Vědecké radě JU)	x	5. 10. 2021
Diskuse na téma revize Opatření rektora R 410 (Standardy pro akreditaci a uskutečňování studijních programů JU)	x	5. 10. 2021
Diskuse o kritériích pro zařazování předmětů do skupiny předmětů profilujícího základu a skupiny základních teoretických předmětů profilujícího základu	x	5. 10. 2021
Informace o postupu příprav vnějšího hodnocení činnosti JU a plánované návštěvě Hodnotící komise NAÚ na JU	vzato na vědomí	5. 10. 2021
Informace o vypracování a odeslání sebehodnotící zprávy, která byla vyžádána NAÚ jako podkladový materiál pro následné vnější hodnocení činnosti JU (RpvH JU byla zároveň poskytnuta zkrácená verze této sebehodnotící zprávy)	vzato na vědomí	5. 10. 2021
Návrh slovního hodnocení Dodatků k sebehodnotícím zprávám studijních oborů (programů) za rok 2020	schváleno	16. 11. 2021
Přehled tzv. ostatních (podstatných) změn ve studijních programech za AR 2020/2021	vzato na vědomí	14. 12. 2021
Pověření prorektora pro vnitřní hodnocení, resp. Útvaru pro vnitřní hodnocení Rektorátu JU provedením kontroly aktuálně nahlášených změn ve studijních programech	schváleno	14. 12. 2021
Návrh zprávy o vnějším hodnocení JU (zprávu vypracovala příslušná Hodnotící komise NAÚ, která byla NAÚ jmenována za účelem hodnocení JU z hlediska fungování institucionální akreditace)	vzato na vědomí	14. 12. 2021
Návrh vyjádření JU k návrhu zprávy o vnějším hodnocení JU (RpvH JU byl poskytnut návrh vyjádření JU ve verzi předložené k připomínkám kolegiu rektora)	vzato na vědomí	14. 12. 2021
Informace o plánovaném zřízení intranetu v rámci MS Sharepoint, do kterého budou postupně převáděna úložiště podkladových materiálů pro jednání všech univerzitních grémií, tedy i RpvH JU	vzato na vědomí	14. 12. 2021
Návrh struktury Dodatku Zprávy o vnitřním hodnocení kvality vzdělávací, tvůrčí a s nimi souvisejících činností JU za rok 2021	schváleno	18. 1. 2022
Informace o účasti zástupců vedení JU na jednání Rady NAÚ v souvislosti projednáváním finální verze zprávy o vnějším hodnocení JU	vzato na vědomí	18. 1. 2022
Informace o obdržení písemné odpovědi NAÚ na dotaz JU ohledně možnosti uplatňování tzv. průběžného principu stanovení doby platnosti oprávnění uskutečňovat studijní programy schválené RpvH JU v rámci platné institucionální akreditace	vzato na vědomí	18. 1. 2022
Informace o posunutí termínu předložení výsledků kontroly tzv. ostatních (podstatných) změn ve studijních programech za AR 2020/2021, které byly nahlášený jednotlivými fakultami JU (realizací této kontroly byl RpvH JU pověřen Útvar pro vnitřní hodnocení Rektorátu JU)	vzato na vědomí	18. 1. 2022
Výsledky kontroly fakultami nahlášených změn ve studijních programech za akademický rok 2020/2021 (RpvH JU v této souvislosti vyjádřila souhlas s dalšími navrženými kroky v dané oblasti)	schváleno	8. 3. 2022

Žádosti, návrhy, materiály a další důležité otázky či záležitosti projednávané RpVH JU	Stanovisko RpVH JU	Datum vydání stanoviska RpVH JU
Informace o výstupech projektu CRP 2021 „Rozvoj standardů pro zajišťování kvality vzdělávací činnosti pro různé formy studia s ohledem na aktuální metody a zkušenosti se vzděláváním na dálku“	vzato na vědomí	8. 3. 2022
Informace o důvodech dosud provedených změn na úrovni garantů předmětů profilujícího základu v rámci Mgr. studijního programu Učitelství pro 1. stupeň základních škol Pedagogické fakulty JU, resp. v rámci studijního plánu „Pedagogicko-psychologický základ a předměty učitelské propedeutiky – povinné předměty“ daného studijního programu	vzato na vědomí	12. 4. 2022
Diskuse o potřebě zlepšení systému průběžného sledování personálních změn na úrovni garantů předmětů profilujícího základu, a to zejména v případech, kdy se tyto změny kumulativně blíží hranici pro jejich následné schvalování v rámci RpVH JU, resp. nahlašování na NAÚ, vyhodnocování důvodů těchto změn a jejich dopadu na kvalitu jednotlivých studijních programů	x	12. 4. 2022
Diskuse k problematice stanovení a posouzení dostatečného podílu garantů předmětů profilujícího základu na výuce těchto předmětů	x	12. 4. 2022
Návrh Dodatku Zprávy o vnitřním hodnocení kvality vzdělávací, tvůrčí a s nimi souvisejících činností JU za rok 2021	schváleno	17. 5. 2022
Informace o plánovaných termínech zasedání RpVH JU ve 2. pololetí roku 2022	vzato na vědomí	17. 5. 2022
Informace o plánovaném vnitřním hodnocení kvality studijních programů a součástí JU v roce 2023	vzato na vědomí	17. 5. 2022
Informace o zapojení do CRP projektu „Implementace standardů pro zajišťování kvality vzdělávací činnosti pro různé formy studia do akreditačního procesu a systému zajišťování kvality na jednotlivých VŠ“	vzato na vědomí	17. 5. 2022
Informace o aktuálním stavu reformy doktorského studia připravované MŠMT	vzato na vědomí	14. 6. 2022
Informace o aktuálním stavu přípravy Školy doktorských studií Jihočeské univerzity a Akademie věd ČR	vzato na vědomí	14. 6. 2022
Diskuse o pravidlech (včetně závazných lhůt) pro předkládání věcných záměrů i plných akreditačních žádostí do RpVH JU, resp. do příslušných Hodnoticích komisí RpVH JU	x	14. 6. 2022
Diskuse o postupu kontroly cizojazyčných prací v rámci antiplagiátorského systému Ouriginal a podmínky využití tohoto systému v prostředí JU	x	14. 6. 2022
Návrhy slovního hodnocení Dodatků k sebehodnotícím zprávám studijních oborů (programů) jednotlivých fakult JU za rok 2021	schváleno	11. 10. 2022
Informace o změnách metodických materiálů NAÚ pro předkládání a posuzování žádostí o akreditace (včetně některých akreditačních formulářů), k informační povinnosti vysokých škol a některých dalších záležitostech a o dopadu těchto změn do univerzitních předpisů, nastavených postupů a procesů	vzato na vědomí	11. 10. 2022
Informace o změně na pozici předsedy a místopředsedů Rady NAÚ	vzato na vědomí	11. 10. 2022
Diskuse k postupu předkládání ze strany NAÚ vyžádaných kontrolních zpráv k vybraným oborům habilitačního, resp. profesorského řízení	x	11. 10. 2022
Informace o dalším postupu ve věci návrhu Bc. studijního programu Sociální pedagogika Pedagogické fakulty JU	vzato na vědomí	8. 11. 2022
Informace o povinnosti předkládat od 1. ledna 2023 všechny akreditační návrhy na nových, resp. aktualizovaných formulářích	vzato na vědomí	8. 11. 2022
Návrh harmonogramu vnitřního hodnocení kvality studijních programů a součástí JU pro rok 2023	schváleno	6. 12. 2022

Žádosti, návrhy, materiály a další důležité otázky či záležitosti projednávané RpVH JU	Stanovisko RpVH JU	Datum vydání stanoviska RpVH JU
Návrh rámcové osnovy pětileté Zprávy o vnitřním hodnocení kvality vzdělávací, tvůrčí a s nimi souvisejících činností JU (Zpráva 2018–2022)	schváleno	6. 12. 2022
Informace o změnách realizace Bc. a NMgr. studijního programu Biologie a ochrana zájmových organismů na JU	vzato na vědomí	6. 12. 2022
Informace o plánovaných termínech zasedání RpVH JU v 1. pololetí roku 2023	vzato na vědomí	6. 12. 2022

Příloha 13: Projekty Programu na podporu strategického řízení JU na léta 2022–2023

Přehled projektů, cílů a prostředků projektů Programu na podporu strategického řízení JU na léta 2022–2023

Č. projektu	Součást	Období realizace	Název projektu	Cíle projektu	Přidělené prostř. na rok 2022 celkem (INV + NIV) [Kč]	Přidělené prostř. na rok 2023 celkem (INV + NIV) [Kč]	Přidělené prostř. celkem (INV + NIV) [Kč]
1	REK	2022-2023	Uspořádání celouniverzitní konference doktorandů JU v letech 2022 a 2023	1. Celouniverzitní konference doktorandů JU.	113 720	113 720	227 440
2	FF	2022-2023	Systémová podpora mladých výzkumníků na FF JU	1. Posílení sociální integrace doktorandů. 2. Koncepce pro komunikaci oborových rad, zapojení doktorandů do výuky a rozvoj jejich dalších dovedností. 3. Vyhledávání perspektivních zájemců o doktorské studium.	300 000	300 000	600 000
3	TF	2022-2023	Mezinárodní doktorské semináře TF	1. Realizace 12 mezinárodních doktorských seminářů.	196 800	196 800	393 600
4	REK	2022-2023	Uspořádání panelových diskusí na aktuální celospolečenská témata v letech 2022 a 2023	1. Uspořádání panelových diskusí.	165 560	165 560	331 120
5	ZSF	2022-2023	Veřejné debaty o aktuálních společenských a etických otázkách na ZSF JU	1. Uspořádání celkem 4–6 veřejných debat o aktuálních společenských a etických otázkách ve zdravotně sociální, příp. bezpečnostní oblasti.	70 000	70 000	140 000
6	FF	2022-2023	Nástroje a revize vnitřních procesů při hodnocení tvůrčí činnosti akademických pracovníků FF JU	1. Vytvoření nástroje pro hodnocení tvůrčí činnosti akademických pracovníků FF JU. 2. Posílení společenské relevance tvůrčích činností fakulty.	100 000	100 000	200 000
7	REK	2022-2023	Mezinárodní mobility studentů a pracovníků	1. Podpora mobility studentů i pracovníků JU.	3 100 000	3 600 000	6 700 000
8	REK	2022-2023	Podpora internacionalizace JU	1. Vytváření mezinárodního prostředí. 2. Rozvoj globálních kompetencí studentů a pracovníků. 3. Propagace v zahraničí.	3 545 000	2 795 000	6 340 000
9	REK	2022-2023	Centralizace systémů MaR, EZS, EPS a kamerového systému napříč JU	1. Centralizace systémů. 2. Vybudovaný plnohodnotný dispečink s dozorem nad centralizovanými softwary na JU.	1 842 960	1 982 960	3 825 920
10	REK	2022	Víceúčelový provozní a skladovací objekt JU RE	1. Centralizace prostor pro provoz a údržbu.	940 000	0	940 000

C.č.	Součást	Období realizace	Název projektu	Cíle projektu	Přidělené prostř. na rok 2022 celkem (INV + NIV) [Kč]	Přidělené prostř. na rok 2023 celkem (INV + NIV) [Kč]	Přidělené prostř. celkem (INV + NIV) [Kč]
11	REK	2022-2023	Podpora činnosti Dětské skupiny Kvítek	<ol style="list-style-type: none"> Schopnost reflexe vlastní práce pracovníků DS Kvítek, nacházení nových řešení případných problémových situací a porozumění určitým situacím. Rozvoj kompetencí pracovníků DS Kvítek. Propojení DS Kvítek a členů katedry primární a preprimární pedagogiky – ve smyslu fungování „školního poradenského pracoviště“. Propojení předmětů a praxí studijního programu Učitelství pro MŠ na PF JU s Dětskou skupinou Kvítek. Rozvoj kvality zajišťovaných činností. 	120 000	120 000	240 000
12	PF	2022	Zvýšení bezpečnosti na parkovišti v ulici Dukelská	<ol style="list-style-type: none"> Modernizace a úprava rozvojových ploch. 	183 425	0	183 425
13	PřF	2022-2023	Rekonstrukce budovy O pro potřeby PřF JU	<ol style="list-style-type: none"> Architektonická studie. Projektová dokumentace včetně stavebního povolení. 	685 050	760 050	1 445 100
14	PF	2022-2023	Obnova sportovního materiálu pro výběrovou tělesnou výchovu studentů Jihočeské univerzity	<ol style="list-style-type: none"> Obměna sportovního vybavení – 1. etapa. Obměna sportovního vybavení – 2. etapa. 	250 000	250 000	500 000
15	FF	2022-2023	Inovace prostor FF JU (pracovna doktorandů, učebna)	<ol style="list-style-type: none"> Budování, modernizace a inovace stávajících prostor FF JU. Budování, modernizace a inovace stávajících prostor FF JU. 	250 000	250 000	500 000
16	ZSF	2022-2023	Snížení energetické náročnosti budovy děkanátu Vltava	<ol style="list-style-type: none"> Snížení spotřeby elektrické energie. Úspora nákladů na údržbu. 	205 699	241 804	447 503
17	PF	2022	Akademické hry 2022	<ol style="list-style-type: none"> Pořádání a propagace Akademických her 2022. 	200 000	0	200 000
18	REK	2022-2023	Rozvoj profesionálních projektových služeb napříč JU	<ol style="list-style-type: none"> Pracovní skupina projektových manažerů JU. Projektová podpora pro kariérní rozvoj, mezinárodní projekty. Budování národních a mezinárodních strategických partnerství. 	255 000	260 000	515 000
19	REK	2022-2023	Efektivní využívání finančních nástrojů (převážně SF EU a ITI Strategie) ve vazbě na zvýšení potenciálu Projektového útvaru REK v letech 2022, 2023	<ol style="list-style-type: none"> Připravit PÚ na podmínky nového programového období 2021-2027, a to vč. přípravy analýz, projednání strategie apod. při přípravě pro JU nosných projektových témat. Proškolení PÚ v souladu s novými trendy v projektovém managementu. Nastavení a udržení komunikačního systému projektů v období udržitelnosti. 	1 174 000	1 174 000	2 348 000
20	FROV	2022	Rozvoj HR Ph.D. studentů v centru CENAKVA	<ol style="list-style-type: none"> Podpora vybraných Ph.D. studentů na odborné stáži na Stálém zastoupení ČR v Bruselu. 	180 000	0	180 000
21	KaM	2022	Modernizace zázemí a služeb KaM JU – bezpečnostní opatření K5 a přemístění recepce K5	<ol style="list-style-type: none"> Zavedená bezpečnostní opatření – kolárna K5. Nově situovaná recepce K5. 	550 000	0	550 000

Číslo	Součást	Období realizace	Název projektu	Cíle projektu	Přídělené prostř. na rok 2022 celkem (INV + NIV) [Kč]	Přídělené prostř. na rok 2023 celkem (INV + NIV) [Kč]	Přídělené prostř. celkem (INV + NIV) [Kč]
22	PF	2022	Portál praxí PF JU – modul pro průběžné praxe	<ol style="list-style-type: none"> 1. Vstupní analýza. 2. SW zpracování. 3. Testování systému. 4. Provoz systému. 	450 000	0	450 000
23	REK	2022-2023	Marketingová podpora internacionalizace univerzity	<ol style="list-style-type: none"> 1. Realizace ročních prováděcích plánů zahraniční MKT komunikace JU pro roky 2022-2023. 2. Aplikace moderních forem marketingové komunikace. 3. Účast JU na vybraných zahraničních vzdělávacích veletrzích a konferencích. 4. Aktualizace strategie zahraniční MKT komunikace JU pro roky 2024+. 	1 578 700	1 578 700	3 157 400
24	REK	2022-2023	Marketingová podpora činností univerzity a fakult	<ol style="list-style-type: none"> 1. Realizace ročních prováděcích plánů MKT komunikace JU pro roky 2022-2023. 2. Aplikace moderních forem MKT komunikace. 3. Účast JU na vybraných vzdělávacích veletrzích a popularizačních akcích. 4. Aktualizace strategie MKT komunikace JU pro roky 2024+. 5. Obsazená pracovní pozice Koordinátora a administrátora MKT projektů. 	4 134 600	4 134 600	8 269 200
25	REK	2022-2023	Rozvoj centrálních informačních systémů na JU	<ol style="list-style-type: none"> 1. Digitalizace agend a rozvoj centrálních IS. 	1 000 000	1 320 000	2 320 000
26	REK	2022-2023	Rozvoj IT infrastruktury JU	<ol style="list-style-type: none"> 1. Obnova a rozvoj serverové a výpočetní infrastruktury. 2. Obnova a rozvoj infrastruktury datových úložišť. 3. Obnova a rozvoj infrastruktury počítačové sítě. 4. Obnova a rozvoj infrastruktury bezdrátové sítě. 5. Rozvoj informační a fyzické bezpečnosti. 6. Obnova a rozvoj klientského vybavení provozních agend. 7. Obnova a rozvoj IT a AV vybavení učeben. 	6 688 000	6 514 320	13 202 320
27	REK	2022-2023	Podpora a rozvoj vzdělávání na JU 2022-2023	<ol style="list-style-type: none"> 1. Technicko-metodická podpora při využívání flexibilních forem vzdělávání. 2. Rozvoj a inovace technického a materiálního zázemí pro flexibilní formy vzdělávání. 3. Podpora dalšího vzdělávání zaměstnanců JU. 4. Podpora pozic koordinátorů ČŽV. 5. Posilování vazby studia na praxi. 6. Zlepšení dostupnosti a relevance flexibilních forem vzdělávání v rámci akreditovaných studijních programů. 7. Rozvoj profesně a zájmově zaměřených programů ČŽV. 8. Propagace flexibilních forem vzdělávání. 9. Rozvoj informačních, podpůrných a poradenských služeb pro studenty, zájemce o studium a absolventy. 	6 353 499	8 597 099	14 950 598

C.č.	Součást	Období realizace	Název projektu	Cíle projektu	Přidělené prostř. na rok 2022 celkem (INV + NIV) [Kč]	Přidělené prostř. na rok 2023 celkem (INV + NIV) [Kč]	Přidělené prostř. celkem (INV + NIV) [Kč]
28	REK	2022-2023	Analýzy, reporting a správa dat 2022-2023	1. Úprava a sjednocení dat v primárních systémech univerzity. 2. Tvorba „datové základny“ z dat mimo univerzitu. 3. Proof of concept prediktivního modelu nad daty ze základních systémů univerzity. 4. Tvorba automatizovaného řešení způsobu aktualizace analýz a reportingu.	432 000	477 000	909 000
29	REK	2022-2023	Kvalita 2022-2023	1. Rozvoj a podpora činnosti interních a externích hodnoticích panelů. 2. Implementace doporučení hodnoticích panelů. 3. Rozvoj nástrojů pro sledování a zajišťování kvality.	2 350 000	2 450 000	4 800 000
30	FF	2022-2023	Zvýšení orientace na praxi a badatelsky zaměřenou výuku prohloubením spolupráce FF JU s Akademií věd ČR	1. Zvýšení spolupráce s pracovišti AV ČR. 2. Přednášková činnost pro rozvoj další spolupráce s AV ČR.	40 000	40 000	80 000
31	FZT	2022-2023	Řízené praxe v podnicích	1. Navázání kontaktu s podniky. 2. Vytvoření partnerské sítě provozů. 3. Realizace praktické výuky.	653 100	420 000	1 073 100
32	TF	2022-2023	Příprava NMgr. programu Helping Professions in Civil Society	1. Příprava navazujícího magisterského programu vyučovaného v anglickém jazyce s názvem Helping Professions in Civil Society.	28 000	178 500	206 500
33	FF	2022-2023	Podpora nových a zkvalitňování stávajících společných studijních programů na FF JU	1. Podpora uzavření smluvních spoluprací o uskutečňování programu dvojího diplomu a o přípravě společného studijního programu se zahraničními partnery. 2. Podpora recipročních mobilit zaměstnanců obou institucí za účelem vyjednání podmínek vznikající nebo zkvalitňování stávající spolupráce v programech DD/JD	45 000	90 000	135 000
CELKEM					38 180 113	38 180 113	76 360 226

Příloha 14: Projekty Fondu strategických priorit 2021+

Přehled projektů, cílů a prostředků projektů Fondu strategických priorit 2021+

Č.č.	Součást	Období realizace	Název projektu	Cíle projektu	Přidělené prostř. na rok 2021 celkem (INV + NIV) [Kč]	Přidělené prostř. na rok 2022 celkem (INV + NIV) [Kč]	Přidělené prostř. na rok 2023 celkem (INV + NIV) [Kč]	Přidělené prostř. celkem (INV + NIV) [Kč]
1	REK	2021-2023	Implementace a rozvoj datového skladu	1. Zpřístupnění dat jednotlivým součástem, respektive vytvoření reportů jednotlivým součástem tzv. na míru dle jejich požadavků a následně zpřístupnění, zaškolení a jejich pozdější vývoj. 2. Rozšiřování datové základny v datovém skladu pomocí nově implementovaných dat a pomocí nově vytvořených pohledů na již stávající datovou základnu.	156 040	427 040	427 040	1 010 120
4	ZSF	2021-2022	Interaktivní ošetřovatelská dokumentace	1. Vytvoření softwarového systému pro výuku ošetřovatelských předmětů. 2. Vytvoření didaktických materiálů.	907 000	1 023 800	0	1 930 800
7	FF	2021	Personální rozvoj bohemistiky na FF JU	1. Podpora personálního zabezpečení lingvistické části bohemistiky na FF JU.	1 138 000	0	0	1 138 000
8	FF	2021	Personální rozvoj germanistiky na JU (společný projekt FF JU a PF JU)	1. Podpora personálního zabezpečení germanistiky na JU.	2 185 000	0	0	2 185 000
11	FZT	2021	Realizace aktivit na podporu naplnění akreditačních standardů na FZT JU	1. Posílení akreditačního potenciálu FZT JU.	1 100 000	0	0	1 100 000
12	REK	2021	Zálohování v MS O365 a integrace MS O365 s LMS Moodle	1. Zabezpečení zálohování uživatelských dat v O365. 2. Integrace O365 do LMS Moodle včetně souvisejících činností.	1 025 000	0	0	1 025 000
13	PF	2021	Koncepce technického a polytechnického vzdělávání v učitelstvě na JU (společný projekt PF JU, PřF JU a FZT JU)	1. Informování o konceptu technického a polytechnického vzdělávání pro MŠ a ZŠ. 2. Informování o konceptu odborných předmětů (technického a polytechnického charakteru) jako samostatné aprobace/specializace ve studijním programu učitelství pro střední školy.	262 500	0	0	262 500
14	PF	2021	Bezpečnost při využívání sportovního areálu JU	1. Obnova vybavení venkovní části Sportovního areálu JU pro standardní a bezpečné využití.	275 000	0	0	275 000
17	REK	2021	Centralizace systémů MaR, EZS, EPS a kamerového systému napříč JU	1. Vybudování a nastavení metodického prostředí s ohledem na udržitelnost a následný rozvoj, a to v rámci všech součástí JU.	669 500	0	0	669 500

C.č.	Součást	Období realizace	Název projektu	Cíle projektu	Přidělené prostředky na rok 2021 celkem (INV + NIV) [Kč]	Přidělené prostředky na rok 2022 celkem (INV + NIV) [Kč]	Přidělené prostředky na rok 2023 celkem (INV + NIV) [Kč]	Přidělené prostředky celkem (INV + NIV) [Kč]
18	EF	2022-2023	Podpora institucionální akreditace Ekonomické fakulty	1. Personální posílení v oblasti ekonomických disciplín (doc./prof. pracovník s publikační činností v daném oboru. 2. Migrace vydávaných časopisů (Deturope, Economics working papers, <i>Acta Universitatis Bohemiae Meridionalis</i>) do jednotného univerzitního redakčního systému.	0	890 000	890 000	1 780 000
19	TF	2021-2023	Rozvoj studijní oblasti „Filosofie, religionistika a teologie“ na TF JU do roku 2023	1. Podpora rozvoje studie na TF JU. 2. Příprava a podání akreditačního záměru.	2 081 000	2 081 000	2 081 000	6 243 000
22	PřF	2021-2023	Rozvoj informatiky a infromatických oborů na JU (společný projekt PřF JU, FZT JU a EF JU)	1. Konsolidace univerzitních pracovišť, rozvíjení a posilování vzájemné spolupráce s využitím potenciálu, kterým společně-šitelské fakulty disponují.	2 687 000	3 847 000	3 706 000	10 240 000
23	REK	2021-2023	Zlepšení prostorového zázemí Goethe centra JU II. (podpora rozvoje aktivit GC JU v nových prostorách)	1. Rozvoj programů ČŽV v konkurenceschopných podmínkách. 2. Podpora regionálního působení JU, posilování společenské relevance a tzv. třetí role univerzity. 3. Podpora internacionalizace JU (přeshraniční spolupráce v návaznosti na dříve realizované projekty).	730 000	410 000	290 000	1 430 000
24	FROV	2021-2023	Zvýšení kvality doktorského studia formou vzájemného sdílení kapacit přírodních a zemědělských věd (společný projekt FROV JU, PřF JU a FZT JU)	1. Zvýšení efektivity a rozšíření nabídky průřezových kurzů a dalších aktivit pro doktorandy (letní školy, konference, společné přednášky apod.) – podpora vzdělávacího aspektu (teorie). 2. Zvýšení efektivity a možnosti společné vědecké přípravy doktorandů – podpora sdílení kapacit a „know how“ zapojených součástí JU na podkladě realizace interních otevřených přístupů (open access) skrze praktické zkušenosti centra CENAKVA (praxe). 3. Příprava společné koncepce, námětu na vytvoření sdíleného programu, oboru, projektu apod. napříč sekcí přírodních a zemědělských věd.	8 200 000	426 000	0	8 626 000
25	REK	2021-2023	Přechod JU na VoIP telefonii	1. Změna technologie telefonní sítě JU na VoIP (Voice over IP).	1 480 000	1 760 000	1 760 000	5 000 000
				CELKEM	22 896 040	10 864 840	9 154 040	42 914 920

Příloha 15: Projekty Fondu strategických priorit 2022+

Přehled projektů, cílů a prostředků projektů Fondu strategických priorit 2022+

Č.	Součást	Období realizace	Název projektu	Cíle projektu	Přidělené prostř. na rok 2022 celkem (INV + NIV) [Kč]	Přidělené prostř. na rok 2023 celkem (INV + NIV) [Kč]	Přidělené prostř. na rok 2024 celkem (INV + NIV) [Kč]	Přidělené prostř. celkem (INV + NIV) [Kč]
1	FZT	2022-2023	Fermentační laboratoř v rámci obnovy budovy – projekt byl na konci roku 2022 nahrazen novým projektem č. 24. Projektová dokumentace pro stavební povolení pavilonu Technologického výzkumného a inovačního centra SMART AGRITECH	1. Obnova a modernizace budovy za účelem vybudování prostor pro fermentaci.	0	4 000 000	0	4 000 000
2	REK	2022-2023	Dálkové odečty všech měřidel energií na JU	1. Zajištění dálkových online odečtů všech měřidel energií (voda, elektřina, teplo, chlad, plyn) napříč celou JU.	173 860	2 473 860	0	2 647 720
3	REK	2022-2023	Implementace ocenění HR Award v letech 2022, 2023	1. Zajištění implementace revidovaného Akčního plánu ve vazbě na ocenění JU „certifikací“ HR Award.	1 064 946	988 360	0	2 053 306
4	PF	2022	Využití pletysmografu ve výuce tělesné výchovy a sportu	1. Vybavení laboratoře a seminární místnosti na katedře tělesné výchovy a sportu PF JU moderním přístrojem.	2 480 000	0	0	2 480 000
5	REK	2022-2023	Systémový rozvoj transferu znalostí na Jihočeské univerzitě v Českých Budějovicích	1. Pokračování rozvoje kanceláře transferu technologií jak interně v rámci univerzity, tak externě mimo univerzitu. 2. Zvýšení a zefektivnění spolupráce JU s aplikační sférou.	920 000	2 900 000	0	3 820 000
6	FROV	2022-2023	Propojení objektů FROV ve Vodňanech optikou – etapy II. a III.	1. Propojení objektů FROV ve Vodňanech optickými datovými spoji.	2 469 000	2 265 000	0	4 734 000
7	EF	2022-2023	Posílení konkurenceschopnosti Jihočeské univerzity	1. Zřízení coworkingové kanceláře pro startupy vznikající celouniverzitní soutěží InvestDay. 2. Využití učebny VR pro vznik výukových modelů a tutoriálů ve spolupráci s dalšími fakultami (např. FROV). 3. Jazyková a kulturní příprava uchazečů a studentů SP Regional and European Project Management.	434 000	120 000	0	554 000

Číslo	Součást	Období realizace	Název projektu	Cíle projektu	Přidělené prostř. na rok 2022 celkem (INV + NIV) [Kč]	Přidělené prostř. na rok 2023 celkem (INV + NIV) [Kč]	Přidělené prostř. na rok 2024 celkem (INV + NIV) [Kč]	Přidělené prostř. celkem (INV + NIV) [Kč]
8	KaM	2022	Vybudování moderní prádely v areálu kampusu JU – projekt byl zrušen a prostředky převedeny na projekt č. 12 SMART, udržitelná JU – etapa I, podpora sportu	1. Vybudování moderní prádely. 2. Zlepšení služeb pro studenty i zaměstnance JU.	1 155 797	0	0	1 155 797
9	PF	2022	Odstranění stavby tribuny ve sportovním areálu Na Sádkách	1. Odstranění nevyhovující stavby. 2. Zvýšení bezpečnosti.	5 832 000	0	0	5 832 000
10	FZT	2022	Změna názvu Zemědělské fakulty	1. Podpora fakulty.	1 000 000	0	0	1 000 000
11	FZT	2022	Zařízení pro fermentaci masa a sýrů KMU	1. Propagace zemědělství JU a FZT – vlastní kvalitní výrobky a budování tradice.	685 000	0	0	685 000
12	REK	2022	SMART, udržitelná JU – etapa I, podpora sportu	1. Podpora společensky odpovědného chování na JU. 2. Podpora sportovních aktivit.	2 019 210	300 000	0	2 319 210
13	REK	2022-2024	Podpora překladů strategických dokumentů	1. Zajistit financování pro překlady strategických záměrů nejen fakult, ale také pro celouniverzitní dokumenty vč. případných aktualizací.	250 000	0	100 000	350 000
14	FROV	2022	Zvýšení kvality infrastruktury CENAKVA (doktorská studia) formou vzájemného sdílení kapacit mezi FROV JU a HBÚ	1. Jasně vytipování unikátních přístrojů, zařízení s vysokým potenciálem pro zvyšování odborných znalostí, dovedností. 2. Popis zařízení, vymezení kapacity pro jejich sdílení a odpovídající nacenění jejich využití (vhodně zvolenou jednotku – hodina, den apod.). 3. Smluvní ukotvení spolupráce na konkrétních tématech s využitím konkrétních přístrojů/zařízení. 4. Jednání s donorem o možnostech participace HBÚ na účelové podpoře centra CENAKVA.	800 000	0	0	800 000
15	REK	2022-2024	Rekonstrukce budovy JU Na Zlaté stoce 1619	1. Vybudování centra Jihočeské univerzity, které bude mít za úkol integrovat inženýrské obory na JU.	650 000	750 000	1 250 000	2 650 000
16	TF	2022-2024	Aktualizace vzdělávání v oblasti etiky a náboženství v rámci učitelství pro SŠ	1. Analyzovat stávající situaci výuky etiky a náboženství na středních školách v ČR. 2. Navržení nových kurzů ČŽV k akreditaci.	861 000	843 000	843 000	2 547 000

Číslo	Součást	Období realizace	Název projektu	Cíle projektu	Přidělené prostředky na rok 2022 celkem (INV + NIV) [Kč]	Přidělené prostředky na rok 2023 celkem (INV + NIV) [Kč]	Přidělené prostředky na rok 2024 celkem (INV + NIV) [Kč]	Přidělené prostředky celkem (INV + NIV) [Kč]
17	TF	2022-2024	Etablování zahraničních aktivit TF JU v Zambii	1. Posílit stávající aktivity TF JU v Zambii. 2. Podpora stáží zambijských studentů na JU.	660 000	791 000	791 000	2 242 000
18	ZSF	2022-2024	Rozvoj výuky preklinických oborů na ZSF JU	1. Doplnění materiálního vybavení pro výuku anatomie, patologické anatomie a fyziologie na ZSF JU vybranými modely.	4 243 000	530 000	530 000	5 303 000
19	ZSF	2022	Posílení zázemí a rozvoj oborů Laboratorní diagnostika a Nutriční terapie	1. Pořízení přístrojů s cílem zlepšit kvalitu výuky.	1 241 000	0	0	1 241 000
20	FF	2022-2024	Škola environmentální archeologie – rozvoj oboru a příprava společné akreditace (společně s PŘF JU)	1. Připravit akreditaci studijního programu environmentální archeologie a systémově posílit mezioborové vazby mezi dvěma pracovišti JU – Archeologického ústavu (FF JU) a Laboratoře archeobotaniky a paleoekologie (LAPE PŘF JU).	2 156 000	2 156 000	2 156 000	6 468 000
21	FF	2022-2023	Personální rozvoj germanistiky na JU (společně s PF JU)	1. Podpora stávajících perspektivních pracovníků jednotlivých pracovišť.	2 185 000	2 185 000	0	4 370 000
22	CIT	2022	Implementace nástrojů pro zvýšení IT bezpečnosti na JU	1. Zprovoznění nástrojů, používaných v bezpečnostní oblasti, zejména systému pro správu a zpracování logů, systému SIEM (Security Information and Event Management) a penetračního testování. 2. Podpora personálního zabezpečení.	1 220 000	0	0	1 220 000
23	PřF	2022-2024	Materiálně-technická podpora Centra polární ekologie	1. Podpora činnosti Centra polární ekologie.	500 000	800 000	8 000 000	9 300 000
24	FZT	2023	Projektová dokumentace pro stavební povolení pavilonu Technologického a inovačního centra SMART AGRITECH	1. Zajištění projektové dokumentace.	0	6 800 000	0	6 800 000
CELKEM					31 844 017	23 902 220	13 670 000	69 416 237

Příloha 16: Centralizované rozvojové projekty JU v roce 2022

Přehled projektů, cílů a prostředků Centralizovaných rozvojových projektů, do kterých se JU v roce 2022 zapojila

č.	Koord. VŠ	Součást JU	Název projektu	Výstupy projektu	Přidělené prostř. po krácení CRP 2022 (INV + NIV) [Kč]
C4	ČZU	REK	Podpora blended learningu vysokoškolskými knihovnami (služby, zdroje, procesy)	<ol style="list-style-type: none"> 1. Analýza existujících předpisů, procesů a služeb knihovny JU oblasti informační podpory blended learningu. 2. Analýza existující praxe českých a zahraničních vysokoškolských knihoven s poskytováním služeb podporujících blended learning s důrazem na proměňující se potřeby akademiků i studentů v této oblasti. 3. Souhrn výsledků mapování potřeb klíčových cílových skupin (studenti, akademičtí pracovníci) za využití metody focus group. 4. Soubor doporučení směřujících k rozvoji služeb vysokoškolských knihoven podporujících blended learning a příkladů dobré praxe z českých i zahraničních vysokých škol. 5. Workshop na téma vzdělávacích aktivit vysokoškolských knihoven v online prostředí. 6. Workshop na téma zpřístupňování online informačních zdrojů. 7. Workshop na téma knihovních služeb podporujících blended learning. 	200 000
C7	ČVUT	REK	Analýzy dopadu DEPO do sektoru VVŠ	<ol style="list-style-type: none"> 1. LEGISLATIVA: Právní dopad na interní legislativu VVŠ. 2. PROCESY: Definice dopadu na procesy VVŠ. 3. ROZHRANÍ: Dopad na komunikaci s KIVS. 	142 000
C8	ČVUT	REK	Zvýšení dostupnosti ekonomických informací VVŠ	<ol style="list-style-type: none"> 1. INFRASTRUKTURA: VVŠ se na realizaci tohoto výstupu nepodílí. 2. TECHNOLOGIE: Upgrade SW technologií a standardních aplikací EIS. 3. FUNKCIONALITA: Úpravy a doplnění funkcionalit vybraných agend EIS: Revize a doplnění agendy Majetek – metodika a koncepce řešení. 4. ROZPOČET: Podpora pro plánování a rozpočtování finančních prostředků a časového rozlišení. 5. ePROCESY: Rozšíření podpory elektronických procesů v EIS – Saldo úhrad na termínálech ČSOB. Integrace podpisové knihy. Rozšíření elektronických workflow. 6. VÝKAZNICTVÍ: Podpora pro sestavování vybraných statistik a výkazů. 	1 165 000
C10	MU	REK	University leaders in SDG (UNILEAD)	<ol style="list-style-type: none"> 1. Úvodní proškolení zástupců VVŠ ve specifické oblasti udržitelného rozvoje pro VVŠ za účasti interních i externích expertů. 2. Interní mapovací workshop na jednotlivých VVŠ s relevantními aktéry. 3. Společný mapovací workshop s výstupem vytvořených přehledů stavu řešené problematiky. 4. Založení a naplnění funkční on-line databáze dokumentů s možnými doporučeními v oblastech Zdrojů pro změnu. 5. Společné tematické analytické workshopy dle klíčových oblastí za účasti interních i externích expertů. 6. Sdílená sada dílčích analýz nejlepší aplikovatelné praxe včetně formulace obecných cílů změny v každé oblasti. 7. Společné tematické klasifikační workshopy dle klíčových oblastí za účasti interních i externích expertů. 8. Sdílená sada identifikovaných a vyhodnocených návrhových opatření včetně upřesnění specifických interních podmínek VŠ pro dosažení obecných cílů. 9. Společné tematické workshopy k tvorbě sad doporučení dle klíčových oblastí za účasti interních i externích expertů. 10. Oponentura návrhů sad doporučení („peer review“). 11. Vytvořená sdílená sada doporučení. 12. Vytvořené manažerské shrnutí sad doporučení. 13. Uskutečněná společná konference s výstupy projektu. 14. Interní prezentace výstupů na poradách managementu. 15. Dostupné on-line prezentace výstupů projektu. 16. Uskutečněná komunikace přes další relevantní platformy. 17. Kontrolní schůzky pro monitoring a řízení postupu. 18. Vytvoření funkčního sdíleného úložiště s výstupy projektu přístupné všem zúčastněným VVŠ. 	420 000

č.	Koord. VŠ	Součást JU	Název projektu	Výstupy projektu	Přidělené prostf. po krácení CRP 2022 (INV + NIV) [Kč]
C12	MU	REK	Rozvoj nástrojů pro ověření identity, elektronizaci agend, dokladů a jednání zaměřených na správu vysokých škol	<ol style="list-style-type: none"> 1. Konzultace s dodavatelem studijní agendy k možnostem elektronického ztotožnění uživatelů a výměna zkušeností se zapojenými školami k možnostem ověření identity uživatelů online. 2. Elektronizace správy poplatků za studium a schvalování žádostí v rámci studijního informačního systému. 3. Výměna zkušeností se zapojenými školami v oblasti elektronického rozvoje podpory jednání a rozhodování. 4. Účast na seminářích a zapojení se do konzultací k jednotlivým výstupům a vzorovým řešením škol. 5. Závěrečné vyhodnocení projektu a zpracování závěrečné zprávy. 	468 000
C13	MU	REK	Podpora zavedení systému řízení bezpečnosti informací v prostředí VVŠ	<ol style="list-style-type: none"> 1. Nasazení vybraných doporučených nástrojů na podporu zavedení SRBI/SŘKB. 2. Implementace vybraných bezpečnostních politik. 3. Přizpůsobení a nasazení vzdělávacích kurzů pro specifické cílové skupiny. 	380 000
C14	MU	REK	Sociální bezpečí na českých vysokých školách v kontextu akademické etiky	<ol style="list-style-type: none"> 1. Podpora řešení whistleblowingu na JU. 2. Školení zaměstnanců na témata sociálního bezpečí na VŠ. 3. Sdílení zkušeností mezi zapojenými veřejnými vysokými školami. 4. Sdílení zkušeností se zahraničními partnerskými institucemi. 	150 000
C16	UHK	REK	Udržitelnost a další rozvoj virtuálních mobilit na vysokých školách	<ol style="list-style-type: none"> 1. Dílčí část doporučení pro rozvoj VM/KM ve spolupráci se zahraničními partnery na JU. 2. Dílčí část doporučení pro validaci a evidenci VM/KM na JU. 3. Dílčí část doporučení pro udržitelnost VM/KM na vysokých školách na JU. 4. Dílčí část analýzy šetření ke zkušenostem s novými typy studentských mobilit v rámci E+ na JU. 5. Dílčí část doporučení pro VM/KM zaměstnanců s příklady dobré praxe. 	301 000
C20	UK	REK	Implementace standardů pro zajišťování kvality vzdělávací činnosti pro různé formy studia do akreditačního procesu a systému zajišťování kvality na jednotlivých VŠ	<ol style="list-style-type: none"> 1. Společný návrh jednotné metodologie pro implementaci standardů kvality vzdělávací činnosti pro jednotlivé formy studia do vnitřních předpisů a souvisejících metodických pokynů v rámci akreditačního procesu a procesu zajišťování kvality. 2. Společný návrh metodických doporučení pro vyhodnocení naplnění standardů kvality vzdělávací činnosti pro jednotlivé formy studia v rámci akreditačního procesu (např. návrhy úprav akreditačních formulářů, doporučení pro tvorbu dalších podkladů, řešení vhodného způsobu zohlednění formy studia v popisu realizace výuky jednotlivých předmětů, nalezení funkčního řešení, které se nebude omezovat pouze na členění organizačních forem výuky na přednášky, semináře a cvičení aj.). 3. Společný návrh metodických doporučení pro věcnou kontrolu naplňování standardů v průběhu uskutečňování studijních programů, vč. návrhu kritérií pro posuzování závažnosti „nestandardních“ postupů (např. návrhy kvalitativních a kvantitativních indikátorů, datových analýz, nastavení mechanismů zpětné vazby formou různých šetření od vyučujících, studujících a garantů). 	420 000

č.	Koord. VŠ	Součást JU	Název projektu	Výstupy projektu	Přidělené prostf. po krácení CRP 2022 (INV + NIV) [Kč]
C26	UTB	REK	Naplnění regionální role vysokých škol prostřednictvím hybridních kampusů	<ol style="list-style-type: none"> 1. Analýza potřeb regionálních stakeholderů v oblasti blended learningových/hybridních studijních programů a programů celoživotního vzdělávání realizovaného distančními metodami. Analýzu zpracuje každá zapojená VŠ. 2. Společný workshop zapojených VŠ a z něj vzniklá metodická doporučení na téma sdílení dobré praxe v oblasti zapojení regionálních stakeholderů do tvorby blended learningových/hybridních studijních programů a celoživotního vzdělávání. 3. Společný workshop zapojených VŠ a z něj vzniklá metodická doporučení na téma sdílení dobré praxe v zapojování regionálních stakeholderů do sledování kvality výuky blended learningových/hybridních studijních programů a celoživotního vzdělávání. 4. Společný workshop zapojených VŠ a z něj vzniklá metodická doporučení na téma sdílení dobré praxe zaměřené na snižování studijní neúspěšnosti ve studijních programech se silným regionálním zaměřením – orientací na požadavky místních zaměstnavatelů. 5. Interní workshop pro cílové skupiny zainteresovaných osob na jednotlivých VŠ zaměřené na diskusi a tvorbu jednotlivých výstupů. 	428 000
C27	VŠB-TUO	REK	Rozvoj a posílení pozice NOCI VĚDCŮ jako platformy pro systematickou celoroční prezentaci a popularizaci vědy, výzkumu a tvůrčí činnosti vysokých škol v ČR	<ol style="list-style-type: none"> 1. Součást funkční komunikační platformy českých vysokých škol (a dalších subjektů) v oblasti popularizace vědy, výzkumu a tvůrčí činnosti. 2. Rozšířená veřejná databáze (kalendář) popularizačních akcí národního i regionálního charakteru zapojených institucí. 3. Realizace Noci vědců 2022 a dalších popularizačních akcí národního i regionálního charakteru. 4. Účast na 2 národních konferencích pro systematickou spolupráci, efektivní komunikaci, sdílení zkušeností a koordinaci zapojených VŠ při přípravě Noci vědců a dalších popularizačních aktivit v ČR. 5. Rozšíření možností a funkcionalit centrálního webového portálu Noci vědců ČR (nocvedcu.cz) včetně na něj napojené mobilní aplikace. 6. Vytvoření archivu programu Noci vědců prostřednictvím webu a tím poukázat na nabídku popularizačních aktivit univerzity. 7. Rozšířená anglická mutace programové nabídky webového portálu Noci vědců ČR (nocvedcu.cz) včetně na něj napojené mobilní aplikace. 8. Rozšířená programová nabídka Noci vědců o nové on-line i off-line formáty prezentace vědy, výzkumu a tvůrčí činnosti. 9. Rozšířená nabídka pro znevýhodněné cílové skupiny a návštěvníky se specifickými potřebami. 10. Propojená společná prezentace vědy a vzájemná podpora portálů nocvedcu.cz a universitas.cz. 11. Propagační předměty v jednotném vizuálním stylu pro účastníky Noci vědců a dalších popularizačních akcí. 12. Odborné školení ke zvýšení kompetencí zapojených organizačních týmů v oblasti popularizace vědy a výzkumu. 13. Systematické vyhledávání vhodných témat, formátů, vědců/výzkumníků pro spolupráci a prezentaci vědy ve školách. 14. Celonárodní show Noc vědců, která bude prezentovat vědu a vědce v online prostoru. 15. Jednotná celorepubliková propagační kampaň Noci vědců. 16. Potvrzení významné pozice Noci vědců v ČR na mapě evropských organizátorů. 	450 000

č.	Koord. VŠ	Součást JU	Název projektu	Výstupy projektu	Přidělené prostf. po krácení CRP 2022 (INV + NIV) [Kč]
C29	VŠCHT	REK	Komunikace priorit a témat českého předsednictví Radě EU se zaměřením na problematiku vysokého školství, vědy a výzkumu v ČR i zahraničí	<ol style="list-style-type: none"> 1. Původní mediální obsahy zaměřené na priority českého předsednictví, šířené prostřednictvím komunikačních kanálů Jihočeské univerzity v Českých Budějovicích a mediálních partnerů – redakční seriály zaměřené na priority českého předsednictví s ohledem na české vysoké školství a vzdělávání (intenzivní spolupráce s redaktory a redaktorkami magazínu vysokých škol Universitas). 2. Participace na přípravě a organizaci jedné z tří regionálních popularizačních akcí (ve spolupráci s dalšími VŠ dle regionálního klíče) určených pro širokou veřejnost s cílem prezentovat priority českého předsednictví z pohledu univerzitních expertů a ohledem na problematiku vysokého školství a vzdělávání. 3. Participace na přípravě a organizaci společné konference představitelů vysokých škol na téma aktuálních výzev českých vysokých škol v evropském kontextu. 4. Příprava a mailing společného newsletteru s průřezovými články na téma priorit českého předsednictví Radě EU v ČR, distribuovaný české akademické obci a absolventům Jihočeské univerzity v Českých Budějovicích. 5. Etablování a spuštění zahraniční kampaně na sociálních sítích zaměřené na zvýšení prestiže českých univerzit, vyzdvihující kvalitu studia na českých VŠ v kontextu českého předsednictví Radě EU. 6. Participace a spoluorganizace na mediální kampani (PR články, e-mailing, podporované příspěvky na sociálních sítích) k závěrům společné konference představitelů vysokých škol. 7. Společná konference (kulatý stůl) představitelů vysokých škol se zástupci jednotlivých členských zemí EU (attache, velvyslanec, ředitel politické sekce apod.) na téma prioritních cílů řešených během předsednictví (průmysl, zemědělství, potravinářství, životní prostředí apod.) 	775 000
C33	ZČU	REK	Příležitosti a výzvy implementace iniciativy Evropské komise Erasmus Without Paper a aktivit v kontextu European Student Card Initiative	<ol style="list-style-type: none"> 1. Dodržení harmonogramu EK při další implementaci jednotlivých funkcionalit EWP do IS/SATG díky sdílení příkladů dobré a špatné praxe, vzájemná podpora při implementaci. 2. Aktivní participace na komunikační platformě IT pracovníků zapojených VVŠ. Účast na dvou odborných osobních či on-line setkáních. 3. Aktivní participace na komunikační platformě prorektorů zapojených VVŠ. Účast na dvou odborných osobních či on-line setkáních. 4. Aktivní participace na komunikační platformě pracovníků zahraničních kanceláří zapojených VVŠ. Účast na dvou odborných osobních či on-line setkáních. 5. Školení nových funkcionalit EWP v systému IS/STAG – intenzivní proškolení fakultních koordinátorek a studijních referentek. 6. Dokumenty popisující stanovisko a stav napojení na EduGAIN a návazné platformy, k implementaci Erasmus App+ a možnostem nasazení European Student Card. 7. Účast na společných workshopech pro všechny zapojené platformy. 	247 000
				CELKEM	5 546 000

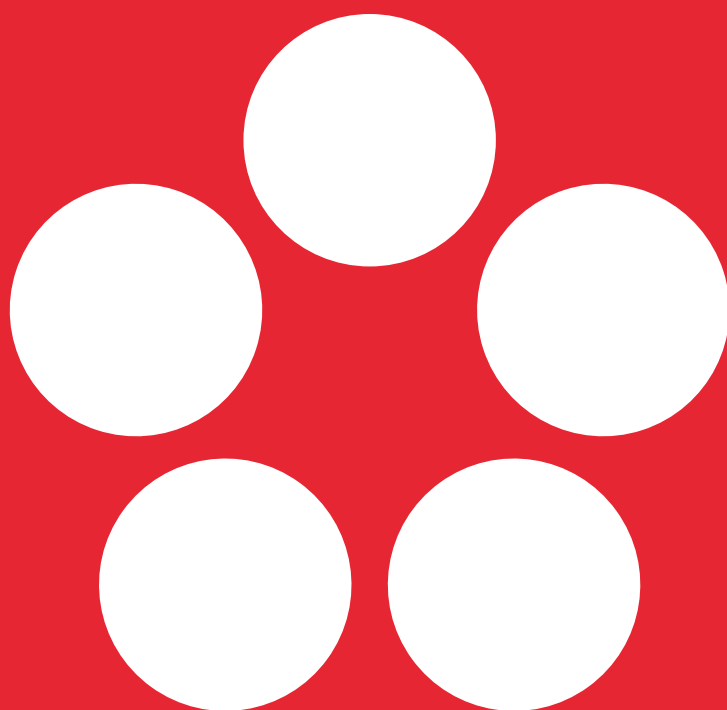

Jihočeská univerzita v Českých Budějovicích

www.jcu.cz